T.C.
MUSTAFA KEMAL ÜNİVERSİTESİ
SOSYAL BİLİMLER ENSTİTÜSÜ
TARİH ANA BİLİM DALI

33 NUMARALI ANTAKYA ŞER'İYYE SİCİLİ'NİN TRANSKRİPSİYONU VE DEĞERLENDİRİLMESİ (H. 1281-1283 / M. 1865-1866)

YÜKSEK LİSANS TEZİ

Hazırlayan
Mehmet AYÇİÇEK

Tez Danışmanı
Yrd. Doç. Dr. Işıl IŞIK BOSTANCI

Hatay-2017

T.C.
MUSTAFA KEMAL ÜNİVERSİTESİ
SOSYAL BİLİMLER ENSTİTÜSÜ
TARİH ANA BİLİM DALI

33 NUMARALI ANTAKYA ŞER'İYYE SİCİLİ'NİN TRANSKRİPSİYONU VE DEĞERLENDİRİLMESİ (H. 1281-1283 / M. 1865-1866)

YÜKSEK LİSANS TEZİ

Hazırlayan
Mehmet AYÇİÇEK

Tez Danışmanı
Yrd. Doç. Dr. Işıl IŞIK BOSTANCI

Hatay-2017

ONAY

MEHMET AYÇİÇEK tarafından hazırlanan **“33 NUMARALI ANTAKYA ŞER‘İYYE SİCİLİ’NİN TRANSKRİNSİYONU VE DEĞERLENDİRİLMESİ (H. 1281-1283 / M. 1865-1866)”** adlı bu çalışma jüri tarafından lisansüstü öğretim yönetmeliğinin ilgili maddelerine göre değerlendirilip oybirliği / oyçokluğu ile **TARİH ANABİLİM DALINDA YÜKSEK LİSANS TEZİ** olarak kabul edilmiştir.

…../……/2017

Jüri Üyeleri	**İmza**
Yrd. Doç. Dr.Işıl IŞIK BOSTANCI (Tez Danışmanı - Başkan)	
Prof. Dr. Ahmet GÜNDÜZ (Üye)	
Yrd. Doç. Dr. Haydar ÇORUH (Üye)	

Mehmet Ayçiçek Tarafından Hazırlanan **“33 Numaralı Antakya Şer‘iyye Sicili’nin Transkripsiyonu ve Değerlendirilmesi (H. 1281-1283 / M. 1865-1866)”** adlı tez çalışmasının yukarıda imzaları bulunana jüri üyelerince kabul edildiğini **onaylarım.**

Prof. Dr. Ali ACARAVCI

Enstitü Müdürü

TÜRKİYE CUMHURİYETİ
MUSTAFA KEMAL ÜNİVERSİTESİ
SOSYAL BİLİMLER ENSTİTÜSÜ MÜDÜRLÜĞÜNE

Bu belge ile bu tezde yer alan bilgilerin tamamının akademik kurallara ve etik ilkelerine uygun olarak toplanıp sunulduğunu beyan ederim. Söz konusu kural ve ilkelerin gereği olarak tezde yararlandığım eserlerin tamamına uygun bir şekilde atıfta bulunarak kaynak gösterdiğimi ayrıca beyan ederim. (11.07.2017)

Mehmet AYÇİÇEK

ÖNSÖZ

Osmanlı Devleti'nde her tabakadan insanlar arasındaki hukuki işlere dair kayıtları içeren Şer'iyye Sicilleri, geçmişin en saf haliyle kaydedildiği birinci elden kaynaklar olup ait olduğu coğrafyanın idari, sosyal, ekonomik, kültürel yapısı hakkında önemli izler taşımaktadır. Şer'iyye Sicillerinde, padişahtan gelen fermandan, köydeki basit bir davaya kadar kayıtlar mevcuttur. Bu konu çeşitliliği ve zenginliği tarihçinin geçmişi doğru algılaması açısından önemlidir. Ayrıca bu sicillerden Osmanlı Devleti'ndeki adalet kurumunun işleyişini, devlet-toplum ve devlet-birey ilişkilerinin örneklerini görmek de mümkündür. Osmanlı Devleti'nin egemen olduğu saha düşünüldüğünde bu kayıtlar sadece yerel tarih veya Türk tarihi için değil, insanlık tarihi açısından da kıymetli arşiv vesikalarıdır. Bu kadar zengin bilgiler ihtiva eden Şer'iyye Sicillerinin tarihsel bir kaynak olarak kullanılması son dönemlerde oldukça artmıştır.

Şer'iyye Sicillerinin bu öneminden dolayı, 1865 yılının Mayıs ayı ile 1866 yılının Temmuz ayı arasında (H. 1281 / 1283) farklı konularda kaydı tutulan ve 287 belgeden oluşan 33 Numaralı Antakya Şer'iyye Sicili, Yüksek Lisans tez konusu olarak belirlenmiştir. Sicilde yer alan kayıtların günümüz Türkçesine dönüştürülerek bu bilgilerin daha geniş kitlelere ulaşmasına olanak sağlamak, Antakya'nın o döneme ait tarihi ile ilgili yeni bilgilere ulaşmak ve bu bilgilerle Türk tarihçiliğine akademik anlamda katkıda bulunmak amaçlanmıştır.

Yüksek Lisans Tezi olarak hazırlanan bu çalışma giriş ve sonuç bölümleri dışında üç bölümden oluşmaktadır. Giriş bölümünde Osmanlı Devleti'nde hukuk, mahkemelerin yapısı, işleyişi, üyeleri, Şer'iyye Sicilleri'nin özellikleri, Şer'iyye Sicilleri'ndeki belge çeşitleri hakkında bilgilere yer verilmiştir. Birinci bölümde, transkripsiyonu yapılan belgelerin genel özellikleri, muhtevalarına göre tasnifi ve özetleri yer almaktadır. İkinci bölümde, 33 Numaralı Antakya Şer'iyye Sicili'nin transkripsiyonu yapılmıştır. Üçüncü bölümde ise defterde elde edilen bilgiler doğrultusunda Antakya Kazası'nın (1865 – 1866) idarî, sosyal, iktisadî, kültürel ve hukukî durumu ayrı ayrı başlıklar altında değerlendirilmiştir. Konunun sunumu ve

anlaşılması noktasında okuyucuya yardımcı olunmak amacıyla toplanan bilgiler, tablo ve grafik haline getirilmiş, ayrıca detaylı bir de sözlük hazırlanmıştır.

Sicilin transkripsiyonu esnasında Türkçe'de harf karşılığı olmayan Arapça harfler için bir takım şekiller kullanılmıştır. Transkripsiyon metninde hemze (ء) " ' " işaretiyle, ayın (ع) harfi " ʿ ", elif, vav ve ye (ا / و / ي) harfleri ile yapılan uzatma ve inceltmeler ise " ^ " işaretleriyle gösterilmiştir. Okunamayan kelimeler "…" şeklinde, okunamayacak derecede yıpranmış veya silinmiş kelimeler "silik", boş olan kısımlar "boşluk" şeklinde, kâtip tarafından üzeri çizilmiş kelimeler veya cümleler "çizik kelime / çizik kelimeler" şeklinde ifade edilmiştir.

Çalışmanın başlangıcından itibaren akademik olarak desteğini esirgemeyen Danışman Hocam Yrd. Doç. Dr. Işıl IŞIK BOSTANCI'ya teşekkürü bir borç bilirim. Tezin hazırlık sürecinde bana yol gösteren ve yardımcı olan Prof. Dr. Ahmet GÜNDÜZ, Yrd. Doç. Dr. Haydar ÇORUH, Okutman Mehmet Yusüf ÇELİK ve Mustafa Kemal Üniversitesi Fen-Edebiyat Fakültesi Tarih Bölümü'nün saygıdeğer hocalarına, ayrıca Fırat Üniversitesi İnsani ve Sosyal Bilimler Fakültesi Tarih Bölümü Öğretim Üyesi Yrd. Doç. Dr. Özcan TATAR'a şükranlarımı ve çalışma süresince zaman zaman kendisini ihmal ettiğim oğlum Ahmet Sencer'e sevgilerimi sunarım.

Hatay-2017 **Mehmet AYÇİÇEK**

33 NUMARALI ANTAKYA ŞER'İYYE SİCİLİ'NİN TRANSKRİPSİYONU VE DEĞERLENDİRİLMESİ (H. 1281-1283 / M. 1865-1866)

Mehmet AYÇİÇEK
Tarih Anabilim Dalı, Yüksek Lisans Tezi, 2017
Danışman: Yrd. Doç. Dr. Işıl IŞIK BOSTANCI

ÖZET

Osmanlı tarihinin en önemli arşiv kaynaklarından birisi olan Şer'iyye Sicilleri, Osmanlı Mahkemelerinde yapılan tüm işlemlerin kaydedildiği defterlerdir. Bu kayıtlar Osmanlı hukukunun uygulamasını gözler önüne serdiği gibi, birçok konuda zengin bilgiler içermektedir.

33 Numaralı Antakya Şer'iyye Sicili'nde de 1865 – 1866 (H. 1281 – 1283) tarihleri arasında Antakya Kazası'nda mahkemeye intikal etmiş davalara ait kararlar ve başka makamlarca gönderilen yazılar yer almaktadır. Osmanlıca rik'â yazısı ile tutulan sicil, 125 sayfadan ve 287 belgeden oluşmaktadır.

Miras paylaşımı ve tereke konulu 149 belge; mülk satışı ile ilgili davaların konu olduğu 39 belge; mülk anlaşmazlığı ile ilgili davaların konu olduğu 20 belge; resmi yazışmalarla ilgili 6 belge; miras davası ile ilgili 30 belge; alacak ve verecek davalarının konu olduğu 14 belge, vasi ve nafaka konulu 10 belge; boşanma, nikâh ve mihrin konu olduğu 7 belge; vakfiye olarak 2 belge; görevi kötüye kullanma ile ilgili 1 belge ve diğer konularla ilgili 4 belgenin bulunduğu sicil, 1865 – 1866 tarihlerinde Antakya'nın hukukî, idarî, iktisadî, sosyal ve kültürel yapısı hakkında bilgiler içermektedir.

ANAHTAR KELİMELER

Osmanlı, Şer'iyye Sicili, Antakya, Tereke

THE TRANSCRIPTION AND EVALUATION OF NUMBER 33 ANTIOCH SERI‘YYE REGISTER

Master’s Thesis, Mehmet AYÇİÇEK

Department of History, 2017

Supervisor: Asst. Prof. Işıl IŞIK BOSTANCI

ABSTRACT

Şer‘iyye Registers, which is one of the most important archives of Ottoman history, are notebooks to be enrolledall procedire in Ottoman lawcourt. These registers revealapplication of Ottoman law andalsoinclude importantin formation about a lot of topics.

Şer‘iyye Register which is number 33, includes descriptions to be inherited lawsuit in Antakya District between 1865 and 1866 (H.1281 – 1283) and writings are sent to another position. The Register which written in ottoman Rikk‘a handwriting, consists 125 page and 287 documents.

The register which has informations about legal, administrative, economic, social and cultural structure of 1865 – 1866’s Antakya also inculudes 149 documents about sharing heritage; 39 documents about the cases which is about sale of property, 20 documents about the cases which is about property dispute, 6 documents about official correspondence, 30 documents about haritage cases, 14 documents about receivable cases, 10 documents about guardian and alimoly, 7 documents about devorce and wedding, 2 documents about foundation, 1 document about abuse of duty and 4 documents about another subjects.

KEY WORDS

Ottoman, Şer‘iyye Register, Antioch, Estate

İÇİNDEKİLER

ÖNSÖZ……i
ÖZET……..iii
ABSTRACT……iv
İÇİNDEKİLER……..……v
TABLOLAR LİSTESİ…….....vii
GRAFİKLER LİSTESİ……..viii
KISALTMALAR……..ix
GİRİŞ……...1

BİRİNCİ BÖLÜM
33 NUMARALI ANTAKYA ŞER'İYYE SİCİLİNİN GENEL ÖZELLİKLERİ, İÇERİĞİ VE ÖZETLERİ

1. Genel Özellikleri……9
2. Belgerin İçeriklerine Göre Tasnifi……...11
3. Belge Özetleri……...23

İKİNCİ BÖLÜM
33 NUMARALI ANTAKYA ŞER'İYYE SİCİLİNİN TRANSKRİPSİYONU

1. Transkripsiyon Metni……..…56

ÜÇÜNCÜ BÖLÜM
33 NUMARALI ANTAKYA ŞER'İYYE SİCİLİNİN DEĞERLENDİRİLMESİ

1. Antakya Kazası'nın İdarî Yapısı (1865 – 1866)……..…..498
   1.1. Mahalleler……...503
   1.2. Köyler…….507
   1.3. Mezra'alar……...511
2. Antakya Kazası'nın İktisadi Yapısı (1865 – 1866)……513
   2.1. Antakya'daki İş Kolları ve Meslekler…….513
   2.2. Antakya'daki Üretim ve Ticaret Merkezleri……...515
   2.3. Antakya'da Tarım ve Hayvancılık……..517
   2.4. Ekonomide Kullanılan Ölçü ve Tartı Birimleri……..520

2.5. Ekonomide Kullanılan Para, Parasal İfadeler veFiyatlar……522
2.6. Menkul ve Gayri Menkuller……526
2.7. Terekeler…….540
3. Antakya Kazası'nın Sosyal Yapısı (1865 – 1866)……...…..542
3.1. Ailede Eş Durumu ve Çocuk Sayısı……543
3.2. Dinî ve Sosyal Müesseseler……547
3.3. Müslim ve Gayr-i Müslim İlişkileri……548
3.4. Lakaplar ve Unvanlar……..551
4. Antakya Kazası'nın Kültürel Yapısı (1865 – 1866)……...……556
4.1. Eğitim ve Okunan Kitaplar…….556
4.2. Giyim Kuşam Kültürü…….559
4.3. Mutfak Kültürü……...560
5. Antakya Kazası'nın Hukuksal Yapısı (1865 – 1866)……..…...562
5.1. Miras Davaları ve Terekelerin Taksimi……..564
5.2. Nikâh, Mehir ve Boşanma……..575
5.3. Vesâyet (Vasî Tayini)…….578
5.4. Nafaka ve Kisve……..580
5.5. Velâyet (Hidâne)……581
5.6. Alacak – Verecek Davaları…….582
5.7. Emlak Anlaşmazlıkları……584
5.8. Mülk Satışı……..587
5.9. Vakıf……...589
SONUÇ……591
SÖZLÜK……..594
KAYNAKÇA……...605
EKLER……....610

TABLOLAR LİSTESİ

Tablo 1: 33 Numaralı Antâkya Kazası Şer‘iyye Sicili’nde Bulunan Belgelerin İçeriklerine Göre Tasnifi…….....11
Tablo 2: Antakya Kazasındaki Görevliler (1865-1866)……...502
Tablo 3: Antakya Kazası’nın Mahalleleri (1865-1866)……505
Tablo 4: Antakya Kazası’nın Köyleri (1865-1866)……..508
Tablo 5: Antakya Kazası’nın Mezra‘aları (1865-1866)……511
Tablo 6: Antakya Kazası’nda Meslekler (1865-1866)……..514
Tablo 7: Antakya Kazası’nda Bulunan Üretim ve Ticaret Merkezleri (1865-1866)516
Tablo 8: Antakya Kazası’nda Tarımı Yapılan Ürünler (1865-1866)……518
Tablo 9: Antakya Kazası’nda Bulunan Hayvanlar (1865-1866)……..519
Tablo 10: Antakya Kazası’nda Kullanılan Ölçü ve TartıBirimleri (1865-1866)…..520
Tablo 11: Antakya Kazası’nda Kullanılan Para İfadeleri (1865-1866)……522
Tablo 12: Antakya Kazası’nda Hayvan Fiyatları (1865-1866)……525
Tablo 13: Antakya Kazası’nda Tarım Ürünlerinin Fiyatları (1865-1866)……526
Tablo 14: Antakya Kazası’nda Bulunan Bazı Mal, Giyecek ve Ev Eşyaları (1865-1866)……527
Tablo 15: Çocuk Sayısının Cinsiyet ve Ailelere Göre Dağılımı (1865 – 1866)…...545
Tablo 16: 33 Numaralı Antakya Şer’iyye Sicilinde Adı Geçen Dinî ve Sosyal Müesseseler (1865 – 1866)……...547
Tablo 17: Antakya’da Kullanılan Lakap ve Unvanlar (1865-1866)……552
Tablo 18: Antakya’da Bulunan Kitaplar (1865-1866)……..557
Tablo 19: 33 Numaralı Antakya Şer’iyye Sicilindeki Terekelerin Paylaşımı (1865 – 1866)……570

GRAFİKLER LİSTESİ

Grafik 1: 33 Numaralı Antâkya Kazası Şer‘iyye Sicili’nde Bulunan Belgelerin Konularına Göre Dağılımı……...11
Grafik 2: 33 Numaralı Antakya Şer‘iyye Sicili’nin Ekonomik İçeriğine Göre Sınıflandırılması……..513

KISALTMALAR

A.Ş.S.	Antakya Şer‘iyye Sicili
b.	Belge
Bkz.	Bakınız
C.	Cilt
Çev.	Çeviren
DİA	Diyanet İslam Ansiklopedisi
Ed.	Editör
H.	Hicri
Haz.	Hazırlayan
M.	Miladi
MEB.	Milli Eğitim Bakanlığı
MKÜ	Mustafa Kemal Üniversitesi
No:	Numara
S.	Sayı
s.	Sayfa
TDAV	Türk Dünyası Araştırmaları Vakfı
TDV	Türkiye Diyanet Vakfı
TTK	Türk Tarih Kurumu
TTKB	Türk Tarih Kurumu Basımevi
YTY	Yeni Türkiye Yayınları
vs.	Ve saire

GİRİŞ

Fertlerin her türlü farklılığını muhafaza edecek ve bireylerden bir toplum oluşturacak uzlaşıya insanoğlunun hep ihtiyacı olmuştur. İşte bu uzlaşı toplum için hukuk, fertler için adalet diye adlandırılabilinir. Müdahalesiz kaldıkça kuvvetin hakkı daima ayaklar altına alacağı, bu sebeple de cemiyet içinde kuvvet ile hakkı dengeleyecek üçüncü bir kuvvetin (kaza kuvvetinin) lüzum ve ehemmiyeti eskiden beri bilinmektedir. İlk insan topluluklarının kurulmağa başladığı en eski zamanlarda, zayıfların haklarını aramak için yetkili bir mercie başvurmak ihtiyacını duydukları düşünülürse hak, adalet, dava, kaza meselelerinin, insanlık tarihiyle yaşıt olduğunu kabul etmek gerekir.

Osmanlı Devleti'nin etnik, dini ve kültürel farklılıklar bakımından zengin, ancak bir o kadar da problemli olan bir coğrafyada altı asrı aşan bir süre ayakta tutan faktörlerin başında, bu devletin sahip olduğu adalet anlayışı ve hukuki yapısının olduğu söylenebilir. Nitekim devletin ilk padişahı Osman Bey'in ilk tayin ettiği iki memurdan birisi hukukun icra mercii olan kadı olmuştur (Ceyhan, 2011: 50).

Osmanlı hukuk sistemi müstakil bir hukuk sistemi olmayıp İslam hukukuna dayanır. Ancak *Osmanlı hukuku* tabiri bir bakıma İslam hukukunun Osmanlılar devrinde ve zaman içinde aldığı biçimi ifade eder (Ekinci, 2014: 113). Şer'i hukukun hükümleri, Osmanlı hukukunun esas prensiplerini teşkil etmiştir (Ekinci, 2014: 101). Ancak *şeri'at*ın yanında *kanun* ve *örf* yani padişahın iradesinden doğan ayrı bir hukuk düzeni de mevcuttur. Osmanlı hukuk sisteminin özgün bir şekil almasında örfi hukukun, padişaha kanun koyma yetkisini tanıması etkili olmuştur (İnalcık, 1958: 102). Fakat unutulmaması gerekir ki Osmanlı hukuku, şer'î hukuk ile örfî hukukun çatıştığı bir alan olarak değil, bu iki hukukun birbirini tamamladığı bir hukuk sistemi olarak gelişimini sürdürmüştür (Kılıç, 2008: 175; Ceyhan, 2011: 51). Örfî hukukun değişik şekillerde tanımlandığı görülmektedir. Fatih dönemi tarihçilerinden Tursun Bey önemli eseri "Tarih-i Ebûl Feth"de *"nizam-ı âlem için akla dayanarak hükümdarın koyduğu nizama siyaset-i sultanî ve yasağ-ı padişahî ya da örf denilir"* derken esasında Osmanlı Devleti'nde ilk olarak örfî hukukun tanımını vermektedir. Bir başka ifade ile örfî hukuk, ulül'emrin Müslüman cemaatin hayrı düşüncesi ile

şerî kaynak ve prensipler dışında, kendi iradesine dayanarak çıkardığı kanunlar bütünü anlamına gelmektedir (Akyılmaz, 2007: 472).

İslam hukukunun mevzuatı mezheplere ait fıkıh kitaplarıdır. Osmanlı Devleti'nde İslam hukukunun Hanefi yorumu esas kabul edildiğinden Osmanlı hukuku denince akla öncelikle Hanefi mezhebi gelir. Bunun yanında zamana ve mekâna göre diğer Sünni mezheplerin hükümlerinin de kurallaştırıldığı olmuştur (Ekinci, 2014: 103).

Osmanlı Devleti'nin klasik döneminde medreselerde ve adliye teşkilatında yarı-resmî hukuk kodu olarak *Dürer*, *Câmiu'l-fusûleyn* ve *Mültekâ* gibi eserler kullanılmıştır. *Mecelle'deki* iki yüz yetmiş maddenin tamamen ve yaklaşık seksen maddenin kısmen *Dürer* ve *Mültekâ*'dan alınması da bu iki eserin Osmanlı hukukundaki yerini göstermesi açısından önemlidir (Kılıç, 2008: 153-155). 33 Numaralı Antakya Şer'iye Sicili'nde de Müftizâde Ahmed Efendi adlı kişiye ait tereke kayıtlarında bu kitapların adlarını görmek mümkündür (A.Ş.S.No: 33,s.63:b.141).

Monarşilerde olduğu gibi İslam hukukunda da hukuki itilafları halletme salahiyeti hükümdara verilmiştir. Osmanlı Devleti'nde de yargı yetkisi esas itibariyle padişaha aitti. Padişah, bizzat kendisi yargılama yetkisini kullanabileceği gibi genellikle bu salahiyetini ülke geneline hâkimler tayin ederek kullanmıştır. Kadı[1] olarak adlandırılan bu kişiler hükümdarın vekili, naibleri olmuşlardır (Ekinci, 2014: 367; Kılıç, 2008: 33). Kadının yetkisinde olan Şer'i Mahkemeler, Osmanlı

[1] Bireyler, topluluklar veya müesseseler arasındaki her türlü anlaşmazlığın çözülmesine hukuk dilinde kaza denir. Arapça'da kaza kökünden ism-i fail olan kadı, fıkıh terimi olarak insanlar arasında meydana gelen çekişme ve davaları şer'i hükümlere göre çözümlemek için yetkili makamca tayin edilen kişiyi ifade eder (Attar, 2001: 66). Tanzimat öncesi dönemde temel yargı kurumu olan şer'i mahkemelerinde yargılamayı kadı yapardı. Bazı belgelerde kadı yerine *hâkimü'l-vakt* veya *hâkimü'ş-şer'* kavramları da kullanılmıştır (Demir, 2010: 39; Ekinci, 2014: 369). Kadı tayin edildiği bölge hudutları içinde görevini yerine getirirken sadece şer'i davalara değil örfi davalara da bakmakla yükümlüydüler. Padişah beratı ile tayin edilen kadılar, belli sürelerle görevlendirilirdi. Önceleri üç yıl olan görev süreleri 1597'de iki yıla, daha sonra yirmi aya ve XVIII. yüzyılın ikinci yarısında onsekiz aya indirilmiştir (Demir, 2010: 42). Kadılar, eşit kabul edilmektedir. Aralarında adli hiyerarşi bulunmamaktadır. Kadılar arasındaki farklılık kıdem, rütbe ve maaş bakımındadır (Demir, 2010: 42).Kadılık en kaba hatlarıyla kaza kadılığı, mevleviyet payeli sancak kadılığı, taht kadılığı, Anadolu ve sonra da Rumeli Kazaskerliği şeklinde derecelendirilebilinir. Kadı, eğer kendisine padişah tarafından bu salahiyet verilmişse, kendi yerine veya kaza mahallinin muhtelif köşelerine naib adıyla bir vekil vazifelendirebilmiştir (Demir, 2010: 46; Ekinci, 2014: 376). Naib, bazen kadı yerine geçtiği gibi bazen de kadıya yardımcı olmuştur. Kadı ile naib arasında vekâlet ilişkisi bulunmakta olup kadı asil, naib vekil durumundadır. Bu ilişkiye göre naibin görevleri zaman, yer ve konu olarak kadı tarafından belirlenmiştir (Demir, 2010: 47).

Devleti'nde Tanzimat'ın ilanına kadar asli, genel mahkemeler (mehakim-i umumiye) olarak görev yapmış ve hukuki, cezai, idari, askeri, mali her çeşit davaya bakmışlardır (Ceyhan, 2011: 52)[2].

Osmanlı Devleti'nde genelde kadıların evleri mahkeme olarak kullanılmış ve mahkemelerde tek hâkimle yargılama yapılmıştır (Demir, 2010: 34). Bu mahkemelerde kadının dışında *muhzır*[3], *kâtip*[4], *kassam*[5], *şühûdü'l-hâl*[6], *tercüman, müşavir, mübaşir, müzekkî* gibi görevliler de bulunmuştur. *Çavuş, subaşı, asesbaşı* gibi görevliler ise kolluk görevini yerine getirmişlerdir (Ekinci, 2014: 378). Mahkemelerde *müddeî-i umumîlik* (savcılık) müessesi, 1879'dan sonra kurulmuştur.

Osmanlı Devleti'nde bölgeler kaza denilen yargı çevrelerine ayrılmıştır. Her mahkeme kendi yargı çevresinde yaşayan kişilerin davasına bakmakla yükümlü kılınmıştır. Bir yargı çevresinde sürekli ikamet edenlerin dışında, geçici bir zaman için gelen kimselerin davalarına da oranın mahkemesi bakmıştır (Demir, 2010: 66 - 67). Divan-ı Hümayun da mahkeme özelliğinde olup, burada örfi ve şer'i davalar görülmüştür. Temyiz mahkemesi özelliği de taşıyan Divan-ı Hümayun'da önemli davalar görüşülürken ikinci derecede görünen davalara Cuma Divanı'nda bakılmıştır (Demir, 2010: 36 - 37).

---

[2] Osmanlı Devleti'nin uzun siyasi tarihi boyunca her alanda yaşanan değişim hukuksal değişimi de zorunlu hale getirmiştir. Bu alandaki en köklü değişimler Tanzimat ile başlamıştır. Bu sürecin önemli tarihlerinden biri 1864 yılıdır. 1864 tarihli Vilayet Nizamnamesi ile Nizamiyye Mahkemeleri isminde ve Batı tarzında mahkemeler teşekkül etmiştir. Nizamiyye Mahkemeleri, her geçen gün yaygınlaşmış, İstanbul dışında hemen hemen bütün ülkede teşkilatlanmaya başlamıştır. Devamında ise 1867 tarihli Divan-ı Ahkâm-ı Adliye Nizamnamesi ile aile, miras, vakıf, şahsa karşı işlenen suçlar ve cezaları gibi hukuk-ı şahsiye davaları dışındaki hususlar, Şer'iyye Mahkemelerinin yetki alanından çıkarılmış ve aynı tarihli Şura-yı Devlet Nizamnamesi ile de Şer'iyye mahkemelerinin idari yargı yetkileri, tamamen ellerinden alınmıştır (Ceyhan, 2011: 56 – 61).

[3] Tarafların mahkemede hazır bulunmalarını temin eder; mahkemenin asayişine ve getir-götür işlerine bakardı. Bazen mahkeme kâtipliği vazifesini de yapan muhzırlar, mahkemenin idare ve inzibatı ile tebliğ ve celp işlerinden sorumluydular (Demir, 2010: 50; Ekinci, 2014: 377; Tatar, 1998: s. 21).

[4] Mahkemede kadıdan sonra en mühim vazifeli idi. Mahkemede yazışmalar, tarafların iddia ve savunmaları ile şahitlerin beyanlarının zapta geçirilmesi kâtipler tarafından yapılmaktaydı. Kâtipler, belge yazma usulünü (ilm-i sakk) bilen güvenilir kişiler olup; kadılar naiblerini genellikle bunlardan seçerdi (Demir, 2010: 62; Ekinci, 2014: 377; Tatar, 1998: s. 20).

[5] Vefat eden kimselerin mirasını varisler arasında taksim eden memurlara kassam adı verilmekteydi. Her kadılıkta bulunan kassam defterine ölen kimsenin terekesi tek tek kaydedilir ve bunların değerleri bilirkişi tarafından belirlenirdi. Terekeden murisin borcu çıkarıldıktan sonra kalan kısmı mirasçılara paylaştırılır ve bunun karşılığında kassama belirli oranda resm-i kısmet ödenirdi (Demir, 2010: 63 – 64; Ekinci, 2014: 377).

[6] Şühûdü'l-hâl (hal şahitleri), yargılamanın açıklığı ilkesi gereği, mahkemede yargılamanın usulüne uygun ve adaletli bir şekilde yapılması için en az iki kişiden oluşan gözlemci heyettir. Şühûdü'l-hâl, saygın kişilerden, beldenin ileri gelenlerinden veya davanın alakadarlarından olabilirdi. Bunların hazır bulunmadığı veya hükmü imzalamadığı dava muteber sayılmazdı. Mahkemeye müdahale, karara etki ve rey kullanma gibi hakları yoktu (Demir, 2010: 20; Ekinci, 2014: 377).

Osmanlı mahkemelerinde yapılan yargılamanın bir takım ilkeleri vardır. Bu ilkeler şu şekilde sıralanabilinir:

1. Yargılama açık (aleni) olmalıdır.
2. Davalar en hızlı şekilde sonuçlandırılmalıdır.
3. Mahkemede bulunan herkes dürüstlük kuralına uygun hareket etmelidir.
4. Şer'iye mahkemelerinde davanın görülmesinde sözlülük ilkesi geçerlidir.
5. Hâkim taraflar arasında eşitliği sağlamalıdır.
6. Beraet-i Zimmet (masumiyet karinesi) ilkesi geçerlidir.
7. İspat sorumluluğu davacıya aittir (Demir, 2010: 19 – 29).

Mahkemelere dava, sözlü veya yazılı açılabilmiştir. Yargılamanın sözlülüğü ilkesi gereği sözlü olarak açılan dava, kâtip tarafından mahkeme defterine kaydedilmiştir (Demir, 2010: 77). Şahsi haklar konusunda sadece o hakla ilgili olanlar davacı olabilirken, "Allah hakları" denilen kamu düzeni ve kamu yararı ile ilgili haklardan herkes davacı olabilmiştir (Demir, 2010: 79).

Dava için öncelikle davacının kimlik bilgileri olan şehir, kasaba, mahalle, görevi, unvanı, adı, babasının adı gibi bilgileri tespit edilmiştir. "*Medîne- i Antâkiye ye muzâfa Makabrus Karyesi sâkinlerinden Hamâvî Şu'ayibnâm kimesne…"* (A.Ş.S.No:33,s.4:b.9.) Davalının kimlik bilgileri ise bu kadar ayrıntılı değildir. "*…meclis-i şer'-i şerîf-i enverde iş bu ba'isetü'l-vesîka Sâlihabint-i Hasan Deneboğlunâm hâtun…*"(A.Ş.S.No:33,s.8:b.17.).

Davacı irade beyanını bizzat kendisi yapacağı gibi vekili aracılığı ile de dile getirebilmiştir (Demir, 2010: 82). Çalışmaya konu olan sicilde de belgelerin çoğunluğu bu şekildedir. Vekil, vekâlete konu olan şeyde tıpkı müvekkil gibi tasarruf edebilmiştir (Demir, 2010: 101). Ayrıca dava ehliyetine sahip olmayan söz konusu kimseler, davada veli ve vasileri tarafından temsil edilmiştir (Demir, 2010: 97).

Davacı görünürdeki durumun aksini ispat için delil göstermiş, davalı ise görünürdeki durumun doğruluğunu ispat için yeminle yetinmiştir. Mecellenin ifadesi ile *Beyyinemüddeî için, yemin münkir üzerinedir,* başka bir ifade ile *Beyyine hilaf-ı zahiri ispat için ve yemin aslı ibka içindir* (Demir, 2010: 78: Ekinci, 2014: 383). Davacı iddiasını ispat edemezse; inkâr eden karşı tarafa yemin etmesi teklif

edilmiştir. Buna istihlaf denir. Karşı taraf da, davacının iddiasının doğru olmadığına dair yemin ederse, dava düşmüştür (Ekinci, 2014: 383).

İslam hukukçuları delil (beyyine) olarak; şahitlik, yemin (tahlif), karine, ikrar, keşif, ehli hibre, yazılı belge gibi unsurları kabul etmiştir (Ekinci, 2014: 384–389; Demir, 2010: 113). İslam hukukçuları, beyyineyi (delil) şahitlik ile özdeşleştirmiştir. Şahitlik kesin delillerdendir. Güvenilir şahitlerin usulüne uygun olarak yaptıkları şahitlik, hâkimi bağlayıcı nitelikte olup hâkim buna göre hüküm vermek zorundadır (Demir, 2010: 112–113). Şahidin, hâkim huzurunda ve hasmının yüzüne karşı "*şahitlik ederim*" deme zorunluluğu vardır (Demir, 2010: 123). Mahkemeler, şahitlerin adalet ve güvenlik soruşturmasını (tezkiye) yaptırabilmişlerdir (Demir, 2010: 143). Güvenlik soruşturmasının yapıldığı yazılı belgeye *mesture* denmiştir (Demir, 2010: 144).

Dava sonuçları ile mahkemeye intikal eden tüm diğer kayıtlar, *"Mukayyid"* denilen görevliler tarafından sicil ismi verilen defterlere işlenmiştir. *Sicil* sözlükte okumak, kaydetmek ve karar vermek anlamına gelir. Bu kelimenin terim olarak ifade ettiği mana ise insanlarla ilgili bütün hukukî olayları, kadıların (veya naiblerin) verdikleri karar suretlerini, hüccetleri ve yargıyı ilgilendiren çeşitli yazılı kayıtları ihtiva eden defterlerdir. *Sicil* olarak adlandırılan bu defterin tutulması kanundu. Bu defterlere Şer'iyye Sicilleri (Sicillât-ı Şer'iyye) denildiği gibi, *"Kadı Sicili, Kadı Defteri, Sicil-i Mahfuz"* veya sadece *"Sicil"* de denilmektedir. (Akgündüz, C.I, 1988: 17; Erdem, 2010: 489 – 514; Ceyhan, 2011: 54).

Sicil kelimesi ile ilgili bilinmesi gereken iki önemli kavram, mahdar ve sakk kavramlarıdır. *Mahdar* sözlük anlamı itibarıyla huzur ve hazır olmak demektir. Terim olarak iki anlamı mevcuttur. Birincisi tarafların iddialarını ve delillerini içerisinde barındıran**,** ancak hâkimin kararına esas teşkil etmeyen hukuki dava ile ilgili kayıtlardır. İkincisi ise herhangi bir mesele hakkında düzenlenen yazılı belgenin muhtevasının doğruluğunu bildirmek için belgenin altında, mecliste hazır bulunan ve konu hakkında bilgisi olan başta subaşı, çavuş ve muhzır gibi kişilerin yazılı olarak ifade ettikleri şahitlik beyanları ve imzalarıdır (Akgündüz, 2009: 21).

Şer'iyye Sicillerindeki her çeşit yazılı kayıt belli bir usule göre düzenlenmekte ve sicile kaydedilmektedir ki bu usule sakk-ı şer'i usulü denir

(Akgündüz, 2009: 22). Kadının, hakkında hüküm verdiği meseleyi nasıl yazıya geçireceği, hangi ibareleri hangi tertiple yazacağı hususunda yardımcı olmak üzere, muhtelif meselelere dair mahkemelerde tutulan kayıtların numunelerini içeren eserler de telif edilmiştir ki bunlara *sakk mecmuaları* denilmektedir (Kaya, 2005: 380; Günay, 2012: 18).

Şer'iyye Sicillerinde yer alan; *hüccet (senedât-ı şer'iye)*[7], *i'lam*[8], *ma'ruz*[9], *mürasele*[10] kadıların verdiği kararlara dair belgelerdir. Sicillerindeki kayıtlar içerisinde, kadılara başka makamlarca gönderilen belgeler de bulunmaktadır. Padişah tarafından gönderilen *ferman*[11], *berat*[12] ve benzeri emirler, sadrazam, beylerbeyi ve

---

[7] Sözlükte "delil, burhan, senet" anlamına gelen hüccet "bir davanın sıhhatine delalet eden şey" demektir. Osmanlı hukuk terminolojisinde hüccet kelimesi iki anlamda kullanılmıştır. Birincisi; şahitlik, ikrar, yemin ve yeminden nükûl gibi bir davayı ispata yarayan hukuki delillerdir. İkincisi; sicillerdeki manası olup, kadının hükmünü (kararını) ihtiva etmeyen, taraflardan birinin ikrarını ve diğerinin bu ikrarı tasdikini havi bulunan ve üst tarafında bunu düzenleyen kadının mühür ve imzasını taşıyan yazılı belgelerdir. Tanzimat'tan sonraki Osmanlı mevzuatında hüccet tabiri yerine senet melhumu da kullanılmıştır. Şer'î hüccetlere Senedat-ı Şer'iye denmiştir (Oğuz ve Akgündüz, 1998: 446; Akgündüz, 2009: 28; Gökbilgin, 1992: 111). Şer'iyye Sicillerinde bulunan belgelerin çoğunluğunu oluşturan hüccetler, herhangi bir karar içermez sadece şer'î mahkemenin, günümüzdeki noterler gibi, hukukî durumu olduğu gibi zabt ve rabt altına aldıkları belgelerdir. Hüccetler iki metin olarak hazırlanır. Bir örneği sicil defterlerine kaydedilirken, diğeri ilgililere verilir. Taraflara verilen hüccetlerin üst tarafında hücceti veren kadının imzası ve mührü mutlaka bulunur. Bu ibareler sicil defterlerindeki hüccetlerin başında bulunmaz (Akgündüz, C.I, 1988: 21). Hüccet konularından bazılarını şunlardır: Evlenme (nikâh), boşanma (talak), alım-satım, kira, nafaka, vekâlet, vasiyet, kefalet, şehadet, ferağ (kat'i veya şartlı), borç, hibe, rüştün ispatı, nezir, keşif, sulh, irsaliye, mehir, terbiye velayeti, vs. gibi (Kütükoğlu, 1998: 350; Akgündüz, C.I, 1988: 21).

[8] İlam, Arapça "ilm" kökünden gelen bir kelime olup bildirme, bildirilme, anlatma demektir. Hukuk terimi olarak ise, şer'î bir hükmü ve altında kararı veren kadının imza ve mührünü taşıyan yazılı belgelerdir (Devellioğlu, 1997: 426; Akgündüz, C.I, 1988: 29). İ'lamlar da hüccetler gibi iki metin olarak hazırlanır. Bir örneği sicil defterlerine kaydedilirken, diğeri davacı ve davalıya verilir. Hâkimin imza ve mührü, hüccetlerin tam tersine, i'lamlarda alt tarafta yer alır. İ'lam belgelerini diğer Şer'iyye sicil kayıtlarından ayıran en önemli özellik, hâkimin verdiği kararı ihtiva etmesidir. Yargı görevini ifa eden mahkemeler verdikleri kararları, icrâ makamına bildirmek (i'lam etmek) zorundadır. Osmanlı şer'iyye mahkemelerinde de aynı kâide geçerlidir. Kadılar verdikleri kararları icranın başı olan padişaha veya onun mutlak vekili addedilen sadrazama i'lâm etmek zorundadırlar. İ'lamlar konularına göre genellikle borç ikrarı ile ilgili, alacağın ispatı veya tecili, kefalet, havale ve istihhak, tazminat, vakıf, evlenme, borçlanma, sulh, kısas, dinden çıkma veya Müslüman olma, hırsızlık suçu cezası ve Ramazan ayının tespiti için ilam gibi isimler almışlardır (Akgündüz, C.I, 1988: 29-31).

[9] "Arz olunmuş, arz olunan" anlamına gelmektedir (Devellioğlu, 1997: 582). Kadı tarafından kaleme alındığı halde kadının kararını ihtiva etmeyen sadece kadı'nın icra makamlarına idari bir durumu arz ettiği yazılı kayıtlara veya halkın icra makamına yahut kadıya hitaben yazdığı bir isteği veya bir durumu içeren belge ve kayıtlardır. Kısaca astın üste yazdığı bir isteği veya bir durumun arzını havi yazılı belgelerdir (Akgündüz, C.I, 1988: 37).

[10] Mürasele, haberleşme, mektuplaşma demektir (Devellioğlu, 2004: 732). Şer'iye sicillerinde yer alan ve kadının kendisine denk veya daha aşağı rütbedeki şahıs yahut makamlara hitaben kaleme aldığı yazılı belgelere mürasele denir (Akgündüz, C.I, 1988: 38).

[11] Emir, buyruk anlamına gelen ferman, Osmanlı Devleti'nde Divan-ı Hümayun veya Paşa Kapısı'ndaki divanlarda alınan kararlara uygun olarak yazılan ve üzerinde padişahın tuğrası bulunan padişah emirlerine verilen addır. Fermanlarda, padişah emri olduğunu tasdik makamında tuğra bulunmaktadır. Ferman kelimesi tek başına değil, padişaha ait olduğunu ifade eden *ferman -ı alişan, ferman - ı hümayun, ferman - ı padişahi, ferman - ı şerif* şeklindeki terkipler halinde kullanılmıştır (Kütükoğlu, 1998: 99-100).

kazaskerlerden gelen *buyruldular*[13] ile ilgili devlet teşkilatlarından gönderilen *tezkire (tezkere)* [14] *ve temessük*[15] bu belgeler arasındadır.

Şehirlerin mahalle listeleri, dinî ve sosyal yapıları ile bu yapıların inşası, bakım ve onarım vb. imar faaliyetleri hakkında belgeler; şehir nüfusu ve bu nüfusun karşılaştığı salgın hastalık ve tabii afet gibi olayların kayıtları; evlenme, boşanma, kız kaçırma, mehir bağlama, alım-satım, mukavele, kefalet senetleri vb. konulara ait kayıtlar; hırsızlık, kalpazanlık, yaralama ve öldürme suçları ile ilgili kayıtlar; şehirlerde satılan malların narhlarına ilişkin belgeler; sancak ve şehir halkından toplanan vergi miktarları ve avarız haneleri ile ilgili belgeler; altın veya para meseleleri ile ilgili kayıtlar; tereke kayıtları; bir olayın resmen tespitine dair kayıtlar; eşkıya takipleri, göçebeler arasındaki anlaşmazlıklar ve yerleşme, yaylak-kışlak davaları ile ilgili belgeler; savaşa katılan yerli halk ile göçebelerin savaş zamanındaki vazifeleri, posta ve menzilhane işleri ile madenler, darphane ve tuzla işletmeleri ile ilgili belgeler; fetva makamından alınan bazı fetva suretleri; ru'yet-i hilâlin tespitine dair kayıtlar ile dinî günlerin ilanına dair ferman ve tezkere suretleri; bazı şair kadı ve naiblerin yazmış oldukları şiirler; mahkeme kâtiplerinin çeşitli yazı türlerinde yazmış oldukları hat örnekleri; savaş zamanlarında orduya aynî yardımda bulunan eşraf ve ileri gelenlerin isimleri ile söz konusu kişilerin yapmış oldukları yardımın miktar ve cinsine ait belgeler; vakıflara ait belgeler; bir bölgedeki Müslim ve gayr-ı Müslim halk arasındaki ilişkilere dair belgeler; bölgenin ekonomik durumunu aydınlatmaya yarayacak birtakım bilgiler; sancak veya kazalar dâhilinde bulunan

---

[12] Rütbe, nişan ve imtiyaz verildiğini bildiren ferman anlamındaki berat, Osmanlı Devleti teşkilatında bazı vazife, hizmet ve memuriyetlere tayin edilenlere vazifelerini yapmak yetkisini tevdi etmek üzere padişahın tuğrası ile verilen izin, mezuniyet ya da tayin emirleri hakkında kullanılan bir terimdir. Berata biti, berat-ı şerîf, nişan, nişan-ı şerîf, hüküm, misal de denilmektedir. Beratın türleri arasında tımar beratı, ulûfe beratı, iltizam beratı, mukataa beratı, imtiyaz beratı, malikâne beratı, muafiyet beratı, beylerbeylik, vezirlik vb. memurlukların selahiyet beratı bulunmaktadır (Gökbilgin, 1992: 87-88; Devellioğlu, 2004: 85).

[13] Şer'iyye Sicillerinde bulunan kayıtlardan biri de sadrazamların yazılı emirleri demek olan buyruldulardır. Aslında buyruldu, sadrazam, kaptan-ı derya, vezir, beylerbeyi ve kazasker gibi devlet erkânının yazılı emirlerine denir (Akgündüz, C.I, 1988: 44).

[14] Tezkire, diplomatik olarak aynı beldedeki resmi daireler veya şahıslar arasındaki haberleşmeleri temin eden belgeler için kullanılır (Kütükoğlu, 1998: 245). Başka bir ifade ile tezkire, genellikle üstten alta veya aynı seviyedeki makamlar arasında yazılan ve resmi bir konuyu ihtiva eden belgelere denir. Şehirlerarasındaki yazışmalara tahrirat denilirdi (Akgündüz, C.I, 1988: 46). Tezkireler, çıktıkları daireye veya veriliş sebeplerine göre adet tezkiresi, arz tezkiresi, berat tezkiresi gibi pek çeşitlidir (Kütükoğlu, 1998: 245).

[15] Sözlükte bir işe sıkı tutunmak demek olan temessük kelimesinin terim olarak birçok manası vardır. Şer'iye sicillerindeki manası; miri arazide ve gayr-i sahih vakıflarda tasarruf hakkı sahiplerine yetkili makam veya şahıslar tarafından verilen belgedir. Yani temessük, tasarruf vesikası demek olur ki, sonraları tapu tabiri bunun yerine geçmiştir (Akgündüz, C.I, 1988: 48).

köylerin sayısı ve isimleri; bölge halkının kullandığı isim, lakap ve unvanlar; halkın kullandığı günlük eşyalar ve yine halkın refah seviyesini tespit edebilmek için yardımcı olacak birtakım bilgiler; savaşlar ve yeni teşkil edilmeye çalışılan askerî birlikler için halktan asker temini, zahire temini ve bu hususlarda karşılaşılan güçlüklere ait bir takım kayıtlar (Erdem, 2010: 493 – 494) Şerʿiyye Sicilleri'nin ihtiva ettiği konular arasında yer almaktadır.

XVI. yüzyıldan itibaren tutulan siciller, tarihçiler tarafından bir kaynak olarak XX. yüzyıldan itibaren kullanılmaya başlanmıştır. İsmail Hakkı Uzunçarşılı (1935) ve T. Mümtaz Yaman'ın (1938) "Şer'i Mahkeme Sicilleri" başlıklı yazıları Ankara Halkevi Dergisi'nde yayımlanan yazıları bu alandaki ilk çalışmalardandır. Sicilleri bir kaynak olarak ele alan ilk tarihçi ise Halil İnalcık'tır. Halit Ongan'ın "Ankara Sicilleri I-II" başlığı ile özetleyip indeks ilave etmek sûretiyle yayımladığı siciller bu alandaki ilk kapsamlı neşir faaliyeti olarak değerlendirilebilir (Uğur, 2010: 305-306). Şerʿiyye Sicilleri'nin tespiti konusunda Osman Ersoy, Ahmet Akgündüz, Rıfat Özdemir, Yusuf Halaçoğlu'nun "Şerʿiyye Sicilleri'nin Toplu Kataloguna Doğru" adlı çalışmaları Şerʿiyye Sicilleri'nin toplu kataloguna bir alt yapı oluşturmuştur.

BİRİNCİ BÖLÜM
33 NUMARALI ANTAKYA ŞER'İYYE SİCİLİNİN GENEL ÖZELLİKLERİ, İÇERİĞİ VE ÖZETLERİ

1. Genel Özellikleri

33 Numaralı Antakya Kazası Şer'iyye Sicili, 13 Ocak 1866 tarihli (H. 25 Şa'ban 1282) belge ile başlamış ve 4 Temmuz 1866 (H. 20 Sefer 1283) tarihli belge ile sona ermiştir. Ancak defterdeki belgeler kronolojik olarak sıralanmamıştır[16]. Defterdeki belgeler tarihlerine göre sıralanacak olursa 1865 yılının Mayıs ayı ile 1866 yılının Temmuz ayı arasında Antakya Kazası mahkemesinde görülen davaları, alınan kararları ve bu tarihler arasında mahkemeye başka makamlardan gönderilen belgeleri içermektedir. Osmanlıca rik'â el yazısı ile kaydı tutulmuş olan sicil,125 sayfadan ve 287 belgeden oluşmaktadır. Sicildeki belgelere, yazan kâtip tarafından kaydı esnasında bir numara verilmemiştir[17].

Defterin ilk sayfasında, büyük bir olasılıkla daha önceki defterle ilintili bir borç ifadesi yer almaktadır. Bu belgede sadece *Kel Musa oğlu Halef'in zuhûr iden duyûnu Kavasbâşızâde Mustafa'ya cihet-i karzdan deyn-i müsbet* ifadesi ile altında bunun miktarı (500 kuruş) ve tarihi vardır. Yine ilk sayfanın köşesinde defterin yıpranmış olmasından tam olarak okunamayan yatay olarak yazılmış bir kayıt bulunmaktadır.

Üzerinde çalışılan defterde Şer'iyye Sicillerinin kayıt usullerinden daha fazla Arapça ifade kullanılmıştır. Bunun sebebini Antakya'nın coğrafi ve demografik yapısı olarak izah etmek mümkündür. Bitki, hayvan, eşya isimlerinde (esb, şufân, tin, şe'ir, 'adis vb.) Arapça isimler sıklıkla görülmektedir.

Defterin 78, 82, 88, 113, 114, 120, 122, 123, 124 sayfalarında mürekkebin dağılmasından dolayı bazı kelime veya isimler okunamamaktadır. Ayrıca üzeri

---

[16]Sicildeki belgeler genel anlamda kayıt sırasına göre tarihlendirilmemiştir. Belgelerde kullanılan tarih belgeye konu olan olayla ilgilidir. Yani belgede kullanılan tarih olayın tarihi olup kayıt tarihi değildir. Çünkü belgeler kayıt sırasına göre tarihlendirilmiş olsaydı tarihler arasında kronolojik bir sıranın olması gerekirdi.

[17]Belgeler, çalışma esnasında tarafımızdan numaralandırılmıştır.

çizilerek iptal edilmiş beş kayıt bulunmaktadır[18]. Kâtibin yazma esnasında yaptığı hataları birçok sayfada görmek mümkündür. Bu durumda kâtip yanlış ifadenin üstünü çizmiş ve doğru ifadeyi bazen sayfanın kenarına bazen satırın üst veya altına eklemiştir.

Bazı belgelerin yan tarafında belgenin türüne, içeriğine yönelik başlık niteliğinde ifadeler kullanılmıştır. Örneğin *Kalaycı 'Ali'nin nısf-ı dükkân hücceti* (A.Ş.S. No. 33: s.11: b.25) ifadesi belgenin yan tarafında bir derkenar olarak yazılmış olup belgenin özeti niteliğindedir. Defterdeki belgelerin tamamı olmasa da bir kısmı bu şekilde kaydedilmiştir[19].

Sicilde bulunan kayıtların tarihlendirilmesinde Hicri Takvim kullanılmıştır. Ancak birkaç belgede Hicri ve Rumi tarih birlikte verilmiştir[20]. Adet, kuruş ve bazı tarihlerin yazımında Arap rakamları kullanılmıştır. Sicilin genelinde pare ifadesi özel işaretle gösterilmiştir. Ancak bazı belgelerde pare ifadeleri, kuruş gibi normal Arap rakamları ile yazılmıştır.

Belgeler coğrafi olarak sınıflandırıldığında merkez ile ilgili belgelerin köy ve mezra'alara göre daha fazla olduğu görülmektedir. Daha somut bir ifade ile defterin % 60'ı Antakya'nın merkezi ile ilgilidir.

Defterde bulunan 287 belge konularına göre tasnif edildiğinde ise: miras paylaşımı ve tereke konulu 149 belge; mülk satışı ile ilgili davaların konu olduğu 39 belge; mülk anlaşmazlığı ile ilgili davaların konu olduğu 20 belge; resmi yazışmalarla ilgili 6 belge; miras davası ile ilgili 30 belge; alacak ve verecek davalarının konu olduğu 14 belge, vasi ve nafaka konulu 10 belge; boşanma, nikâh ve mihrin konu olduğu 7 belge; vakfiye olarak 2 belge; görevi kötüye kullanma 1 belge, iptal edilmiş 5 belge ve diğer konularla ilgili 4 belgeden oluşmaktadır. Belgelerin konulara göre dağılımı aşağıdaki grafikte gösterilmiştir.

---

[18]A.Ş.S. No. 33: s.17: b.40, s.31: b.73, s.36: b.84, s.38: b.90, s.54: b.120.
[19]Bu tür ifadeler, tarafımızdan belgenin başına italik olarak yazılmıştır.
[20]A.Ş.S. No. 33: s.75: b.169, s.55: b.123.

Grafik 1: 33 Numaralı Antâkya Kazası Şer'iyye Sicili'nde Bulunan Belgelerin Konularına Göre Dağılımı

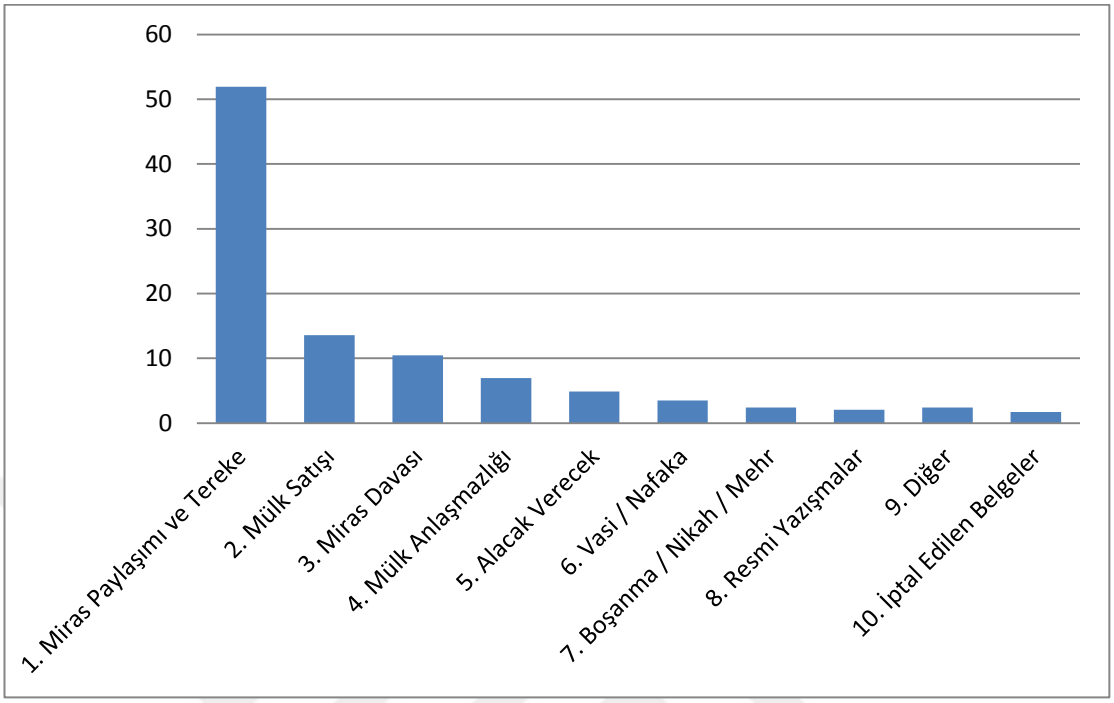

2. Belgerin İçeriklerine Göre Tasnifi

33 Numaralı Antâkya Kazası Şer'iyye Sicili'nde bulunan belgelerin konusu, sayfa ve belge numaraları Tablo 1'de verilmiştir.

Tablo 1: 33 Numaralı Antâkya Kazası Şer'iyye Sicili'nde Bulunan Belgelerin İçeriklerine Göre Tasnifi

SIRA	SAYFA / BELGE NO	BELGENİN KONUSU
1	s.1: b.1	Bir Borç İfadesi
2	s.2: b.2	Nafaka Beyanı
3	s.2: b.3	Eşya Zimmeti
4	s.2: b.4	Miras Paylaşımı ve Tereke
5	s.3: b.5	Kadı (Naib) Tayini
6	s.3: b.6	Mülk Satışı
7	s.3: b.7	Mülk Anlaşmazlığı (Usülsüz Satış)

SIRA	SAYFA / BELGE NO	BELGENİN KONUSU
8	s.4: b.8	Miras Paylaşımı ve Tereke
9	s.4: b.9	Miras Paylaşımı ve Tereke
10	s.4/5: b.10	Mülk Anlaşmazlığı
11	s.5/6: b.11	Miras Paylaşımı ve Tereke
12	s.6: b.12	Alacak Verecek
13	s.6: b.13	Miras Paylaşımı ve Tereke
14	s.7: b.14	Miras Paylaşımı ve Tereke
15	s.7: b.15	Miras Davası
16	s.8: b.16	Mülk Satışı
17	s.8: b.17	Mülk Anlaşmazlığı
18	s.8: b.18	Miras Paylaşımı ve Tereke
19	s.9: b.19	Kayyuma Teslim Edilen Mal Kaydı
20	s.9: b.20	Miras Paylaşımı ve Tereke
21	s.9/10: b.21	Miras Paylaşımı ve Tereke
22	s.10: b.22	Miras Davası
23	s.10: b.23	Alacak Verecek
24	s.11: b.24	Miras Davası
25	s.11: b.25	Mülk Satışı
26	s.11: b.26	HidâneHücetti
27	s.11: b.27	Mülk Satışı (Musâleha Hücceti)
28	s.12: b.28	Miras Paylaşımı ve Tereke
29	s.12: b.29	Miras Paylaşımı ve Tereke
30	s.13: b.30	Mülk Anlaşmazlığı
31	s.13: b.31	Miras Paylaşımı ve Tereke
32	s.14: b.32	Boşanma Davası

SIRA	SAYFA / BELGE NO	BELGENİN KONUSU
33	s.14: b.33	Mülk Satışı
34	s:14/15: b.34	Miras Paylaşımı ve Tereke
35	s.15: b.35	Miras Paylaşımı ve Tereke
36	s.15: b.36	Tereke Kaydı
37	s.16: b.37	Mülk Anlaşmazlığı
38	s.16: b.38	Miras Davası
39	s.16: b.39	Miras Davası
40	s.17: b.40	İPTAL
41	s.17/18: b.41	Miras Paylaşımı ve Tereke
42	s.18: b.42	Miras Davası
43	s.18: b.43	Mülk Anlaşmazlığı
44	s.19: b.44	Mülk Satışı
45	s.19: b.45	Miras Paylaşımı ve Tereke
46	s.20: b.46	Mülk Satışı
47	s:20: b.47	Miras Paylaşımı ve Tereke
48	s.21: b.48	Miras Paylaşımı ve Tereke
49	s.21: b.49	Alacak Verecek
50	s.22: b.50	Mülk Anlaşmazlığı
51	s.22: b.51	Mülk Satışı
52	s.22: b.52	Mülk Anlaşmazlığı
53	s.23: b.53	Vakfiye
54	s.23/24: b.54	Mülk Satışı
55	s.24: b.55	Mülk Anlaşmazlığı
56	s.24: b.56	Sulama Hakkı Hücceti
57	s.24: b.57	Miras Paylaşımı ve Tereke

SIRA	SAYFA / BELGE NO	BELGENİN KONUSU
58	s.25: b.58	Alacak Verecek
59	s.25: b.59	Miras Davası
60	s.25: b.60	Mülk Anlaşmazlığı
61	s.26: b.61	Vakfiye
62	s.27: b.62	Miras Paylaşımı ve Tereke
63	s.27/28: b.63	Miras Paylaşımı ve Tereke
64	s.28: b.64	Mülk Satışı
65	s.28: b.65	Miras Paylaşımı ve Tereke
66	s.29: b.66	Miras Paylaşımı ve Tereke
67	s.29: b.67	Miras Paylaşımı ve Tereke
68	s.29: b.68	Miras Paylaşımı ve Tereke
69	s.30: b.69	Miras Paylaşımı ve Tereke
70	s.30: b.70	Miras Paylaşımı ve Tereke
71	s.30: b.71	Miras Paylaşımı ve Tereke
72	s.31: b.72	Miras Paylaşımı ve Tereke
73	s.31: b.73	İPTAL
74	s.32: b.74	Miras Paylaşımı ve Tereke
75	s.32: b.75	Miras Paylaşımı ve Tereke
76	s.33: b.76	Miras Paylaşımı ve Tereke
77	s.33: b.77	Miras Paylaşımı ve Tereke
78	s.34: b.78	Miras Paylaşımı ve Tereke
79	s.34: b.79	Miras Davası
80	s.34: b.80	Miras Paylaşımı ve Tereke
81	s.35: b.81	Miras Paylaşımı ve Tereke
82	s.35: b.82	Miras Paylaşımı ve Tereke

SIRA	SAYFA / BELGE NO	BELGENİN KONUSU
83	s.36: b.83	Miras Paylaşımı ve Tereke
84	s.36: b.84	İPTAL
85	s.37: b.85	Miras Paylaşımı ve Tereke
86	s.37: b.86	Alacak Verecek
87	s.37: b.87	Miras Paylaşımı ve Tereke
88	s.38: b.88	Vasi Tayini ve Nafaka Belirleme
89	s.38: b.89	Miras Davası
90	s.38: b.90	İPTAL
91	s.39: b.91	Mülk Satışı
92	s.39: b.92	Miras Paylaşımı ve Tereke
93	s.40: b.93	Mülk Anlaşmazlığı
94	s.40: b.94	Miras Paylaşımı ve Tereke
95	s.40/41: b.95	Miras Paylaşımı ve Tereke
96	s.41: b.96	Miras Paylaşımı ve Tereke
97	s.42: b.97	Miras Paylaşımı ve Tereke
98	s.42/43. b.98	Miras Paylaşımı ve Tereke
99	s.44/45: b.99	Miras Paylaşımı ve Tereke
100	s.46: b.100	Miras Paylaşımı ve Tereke
101	s.47: b.101	Alacak Verecek (Boşanma)
102	s.47: b.102	Miras Paylaşımı ve Tereke
103	s.47: b.103	Miras Paylaşımı ve Tereke
104	s.48: b.104	Miras Paylaşımı ve Tereke
105	s.48: b.105	Miras Paylaşımı ve Tereke
106	s.49: b.106	Miras Davası
107	s.49: b.107	Miras Paylaşımı ve Tereke

SIRA	SAYFA / BELGE NO	BELGENİN KONUSU
108	s.50: b.108	Mülk Anlaşmazlığı
109	s.51: b.109	Miras Paylaşımı ve Tereke
110	s.51: b.110	Merkezden Gelen Yazı
111	s.51: b.111	Miras Paylaşımı ve Tereke
112	s.52: b.112	Miras Paylaşımı ve Tereke
113	s.52: b.113	Mülk Satışı (Musâliha Hücceti)
114	s.52: b.114	Miras Paylaşımı ve Tereke
115	s.53: b.115	Miras Paylaşımı ve Tereke
116	s.53: b.116	Miras Paylaşımı ve Tereke
117	s.53: b.117	Miras Paylaşımı ve Tereke
118	s.54: b.118	Mülk Satışı
119	s.54: b.119	Eyalet Merkezinden Gelen Yazı
120	s.54: b.120	İPTAL
121	s.54: b.121	Miras Paylaşımı ve Tereke
122	s.55: b.122	Miras Paylaşımı ve Tereke
123	s.55/56/57: b.123	Muhâlefât-i ‘Askeriye Nizâmnâmesi
124	s.57: b.124	Miras Paylaşımı ve Tereke
125	s.57: b.125	Miras Paylaşımı ve Tereke
126	s.58: b.126	Miras Paylaşımı ve Tereke
127	s.58: b.127	Alacak Verecek
128	s.58: b.128	Miras Paylaşımı ve Tereke
129	s.59: b.129	Miras Paylaşımı ve Tereke
130	s.59: b.130	Miras Paylaşımı ve Tereke
131	s.59: b.131	Miras Paylaşımı ve Tereke
132	s.60: b.132	Mülk Satışı (İbrâ hücceti)

SIRA	SAYFA / BELGE NO	BELGENİN KONUSU
133	s.60: b.133	Miras Paylaşımı ve Tereke
134	s.60: b.134	Mülk Satışı
135	s.61: b.135	Miras Paylaşımı ve Tereke
136	s.61: b.136	Miras Paylaşımı ve Tereke
137	s.62: b.137	Miras Paylaşımı ve Tereke
138	s.62: b.138	Miras Paylaşımı ve Tereke
139	s.62: b.139	Miras Paylaşımı ve Tereke
140	s.63: b.140	Miras Paylaşımı ve Tereke
141	s.63: b.141	Mülk Satışı
142	s.63/64/65: b.142	Miras Paylaşımı ve Tereke
143	s.65: b.143	Miras Paylaşımı ve Tereke (Kayyum Ataması)
144	s.66: b.144	Miras Paylaşımı ve Tereke
145	s.66: b.145	Miras Paylaşımı ve Tereke
146	s.66: b.146	Miras Paylaşımı ve Tereke
147	s.66: b.147	Miras Paylaşımı ve Tereke
148	s.67: b.148	Miras Paylaşımı ve Tereke
149	s.67: b.149	Miras Davası
150	s.67: b.150	Vasi Tayin Etme
151	s.67/68: b.151	Miras Paylaşımı ve Tereke
152	s.68: b.152	Miras Paylaşımı ve Tereke
153	s.68: b.153	Miras Davası
154	s.69: b.154	Miras Paylaşımı ve Tereke
155	s.69: b.155	Mülk Satışı (Musâliha Hücceti)
156	s.70: b.156	Mülk Satışı
157	s.70: b.157	Miras Paylaşımı ve Tereke

SIRA	SAYFA / BELGE NO	BELGENİN KONUSU
158	s.71: b.158	Miras Paylaşımı ve Tereke
159	s.71: b.159	Miras Paylaşımı ve Tereke
160	s.71/72: b.160	Miras Paylaşımı ve Tereke
161	s.72: b.161	Miras Paylaşımı ve Tereke
162	s.72: b.162	Miras Davası
163	s.73: b.163	Miras Paylaşımı ve Tereke
164	s.73: b.164	Miras Paylaşımı ve Tereke
165	s.73: b.165	Miras Paylaşımı ve Tereke
166	s.74: b.166	Miras Paylaşımı ve Tereke
167	s.74: b.167	Miras Paylaşımı ve Tereke
168	s.74/75: b.168	Miras Paylaşımı ve Tereke
169	s.75:B.169	Kaymakama Gelen İdari Yazı
170	s.75: b.170	Miras Paylaşımı ve Tereke
171	s.76: b.171	Miras Paylaşımı ve Tereke
172	s.76/77: b.172	Miras Paylaşımı ve Tereke
173	s.77:b.173	Miras Davası
174	s.78: b.174	Miras Paylaşımı ve Tereke
175	s.78: b.175	Miras Paylaşımı ve Tereke
176	s.78: b.176	Miras Davası
177	s.79: b.177	Miras Paylaşımı ve Tereke
178	s.79: b.178	Miras Paylaşımı ve Tereke
179	s.79: b.179	Miras Paylaşımı ve Tereke
180	s.80: b.180	Miras Paylaşımı ve Tereke
181	s.80: b.181	Miras Paylaşımı ve Tereke
182	s.81: b.182	Mülk Satışı

SIRA	SAYFA / BELGE NO	BELGENİN KONUSU
183	s.81: b.183	Miras Paylaşımı ve Tereke
184	s.82: b.184	Miras Paylaşımı ve Tereke
185	s.82/83: b.185	Miras Davası
186	s.83: b.186	Miras Davası
187	s.83/84: b.187	Miras Paylaşımı ve Tereke
188	s.84: b.188	Kadı (Naib) Tayini
189	s.85: b.189	Vasi Tayini
190	s.85: b.190	Mülk Satışı
191	s.85: b.191	Miras Paylaşımı ve Tereke
192	s.85: b.192	Mülk Satışı
193	s.86: b.193	Alacak Verecek (İstirdat Davası)
194	s.86: b.194	Mülk Satışı
195	s.86: b.195	Vasi Tayini
196	s.86: b.196	Görevi Kötüye Kullanma (Rüşvet)
197	s.87: b.197	Alacak Verecek (Musaliha)
198	s.87: b.198	Mülk Satışı
199	s.88: b.199	Mülk Satışı
200	s.88: b.200	Mülk Satışı
201	s.88: b.201	Miras Davası
202	s.89: b.202	Miras Paylaşımı ve Tereke
203	s.89: b.203	Nikah Davası
204	s.89: b.204	Miras Paylaşımı ve Tereke
205	s.89: b.205	Miras Paylaşımı ve Tereke
206	s.90: b.206	Alacak Verecek
207	s.90: b.207	Mülk Anlaşmazlığı

SIRA	SAYFA / BELGE NO	BELGENİN KONUSU
208	s.90: b.208	Miras Paylaşımı ve Tereke
209	s.91: b.209	Miras Davası
210	s.91: b.210	Miras Davası
211	s.91: b.211	Mülk Anlaşmazlığı
212	s.92: b.212	Miras Paylaşımı ve Tereke
213	s.92: b.213	Miras Paylaşımı ve Tereke
214	s.93: b.214	Miras Paylaşımı ve Tereke
215	s.93: b.215	Miras Paylaşımı ve Tereke
216	s.93: b.216	Nikah Davası
217	s.94: b.217	Miras Paylaşımı ve Tereke
218	s.94: b.218	Miras Davası
219	s.94: b.219	Alacak Verecek
220	s.94/95: b.220	Miras Paylaşımı ve Tereke
221	s.95: b.221	Miras Paylaşımı ve Tereke
222	s.95: b.222	Miras Paylaşımı ve Tereke
223	s.95: b.223	Miras Paylaşımı ve Tereke
224	s.95: b.224	Miras Paylaşımı ve Tereke
225	s.96: b.225	Miras Paylaşımı ve Tereke
226	s.96: b.226	Miras Paylaşımı ve Tereke
227	s.96: b.227	Miras Paylaşımı ve Tereke
228	s.96: b.228	Miras Paylaşımı ve Tereke
229	s.97: b.229	Miras Davası
230	s.97: b.230	Miras Paylaşımı ve Tereke
231	s.97: b.231	Miras Paylaşımı ve Tereke
232	s.98: b.232	Miras Paylaşımı ve Tereke

SIRA	SAYFA / BELGE NO	BELGENİN KONUSU
233	s.98: b.233	Mülk Satışı (Satın alma Hücceti)
234	s.99: b.234	Miras Paylaşımı ve Tereke
235	s.99: b.235	Nafaka ve Kisve Talebi (Hidâne)
236	s.100: b.236	Mülk Satışı
237	s.100: b.237	Miras Paylaşımı ve Tereke
238	s.100: b.238	Nafaka ve Kisve Talebi (Hidâne)
239	s.101: b.239	Miras Paylaşımı ve Tereke
240	s.101: b.240	Miras Paylaşımı ve Tereke
241	s.102: b.241	Mülk Satışı (İtiraz)
242	s.102: b.242	Miras Paylaşımı ve Tereke
243	s.103: b.243	Miras Paylaşımı ve Tereke
244	s.103: b.244	Miras Paylaşımı ve Tereke
245	s.103: b.245	Miras Taksimi Hücceti
246	s.104: b.246	Mülk Satışı
247	s.104/105: b.247	Miras Paylaşımı ve Tereke
248	s.105: b.248	Vasi Tayini (Vasi istfası ve yeni atama)
249	s.106: b.249	Mülk Satışı
250	s.106: b.250	Miras Paylaşımı ve Tereke
251	s.107: b.251	Mülk Anlaşmazlığı
252	s.107/108: b.252	Mülk Satışı
253	s.108: b.253	Miras Davası
254	s.108/109: b.254	Miras Paylaşımı ve Tereke
255	s.109/110: b.255	Miras Davası
256	s.110/111: b.256	Miras Davası
257	s.111: b.257	Nikâh Davası (mehr)

SIRA	SAYFA / BELGE NO	BELGENİN KONUSU
258	s.111: b.258	Vesâyet hücceti
259	s.112: b.259	Mülk Satışı
260	s.112: b.260	Miras Paylaşımı ve Tereke
261	s.113: b.261	Miras Davası
262	s.113: b.262	Miras Paylaşımı ve Tereke
263	s.114: b.263	Miras Paylaşımı ve Tereke
264	s.114: b.264	Miras Paylaşımı ve Tereke
265	s.114: b.265	Miras Davası
266	s.115: b.266	Mülk Anlaşmazlığı
267	s.115: b.267	Mülk Satışı
268	s.116: b.268	Mülk Anlaşmazlığı
269	s.116: b.269	Mehr Davası
270	s.116: b.270	Mülk Satışı
271	s.117: b.271	Boşanma Davası
272	s.117/118: b.272	Miras Davası
273	s.118: b.273	Miras Paylaşımı ve Tereke
274	s.119: b.274	Miras Paylaşımı ve Tereke
275	s.119: b.275	Alacak - Verecek Davası
276	s.120: b.276	Mülk Satışı
277	s.120: b.277	Alacak - Verecek Davası
278	s.121: b.278	Alacak - Verecek Davası
279	s.121: b.279	Mülk Satışı
280	s.122: b.280	Mülk Satışı
281	s.122/123: b.281	Mülk Satışı
282	s.123: b.282	Mülk Anlaşmazlığı

SIRA	SAYFA / BELGE NO	BELGENİN KONUSU
283	s.123: b.283	Mülk Satışı
284	s.124: b.284	Boşanma Davası
285	s.124: b.285	Mülk Anlaşmazlığı
286	s.125: b.286	Mülk Anlaşmazlığı
287	s.125: b.287	Miras Davası

3. Belge Özetleri

s.1: b.1: (13 Ocak 1866): Muhtemelen önceki defterle ilgili bir borç ifadesi: "Kel Musa oğlu Halef'in zuhûr iden duyûnu Kavasbâşızâde Mustafa'ya cihet-i karzdan deyn-imüsbet."

s.2: b.2: (Tarihsiz): Circis'in eşi ile küçük oğlunun nafakalarına mahsûben vekilleri DebbâğMehmed Efendi'ye teslim olan nafakanın kaydı.

s.2: b.3: (15 Ağustos 1865): Kayıp olan Ekmekçi Hüseyin'e ait Abdurrahim Efendi'nin evinde bulunan eşyasının, ortaya çıkışına kadar Kasap Ali'ye teslim edildiğini bildiren hüccet.

s.2: b.4: (18 Ağustos 1865): Aslen Çorumlu olup Antakya'da yaşayan İsmail isimli kişinin vefat etmesi üzerineeşinden başka yakını tespit edilmediğinden mirasının bir kısmınınSûk-ı Sultânî'de satıldığına dair tereke kaydı ve mirasın paylaşımına ilişkin hüccet.

s.3: b.5: Haleb'ul-ŞehbâMevleviyyetîne bağlı Antâkiye Kazası'na Mevlânâ es-Seyid Yusuf Ziyâ'eddin Efendi'nin 1281 Zi'l-ka'desi'nin başından itibaren (1865 yılı Mart ayının sonu) kadı naibitayin edilmesine dair mürasele.

s.3: b.6: (11 Mayıs 1865): Antakya'nın Karye Köyü sakinlerinden Süleyman adlı kişinin ölümü ile kalan mirasın varisler tarafından Ahmed isimli kişiye satıldığına dair hüccet.

s.3: b.7: (10 Mayıs 1865): Antakya'nın KanavâtMahallesi sakinlerinden Zeyneb isimli kadının kocası ile ortak olduğu evin kocası tarafından usulsüz olarak satılmasına itirazda bulunduğu davaya dairhüccet.

s.4: b.8: (13 Mayıs 1865): Antakya'nın Kurt Mezra'ası sakinlerinden Şeyh Ramazan isimli kişinin ölümü üzerine düzenlenen tereke ve mirasın varisler arasında paylaşılmasına ilişkin hüccet.

s.4: b.9: (13 Mayıs 1865): Antakya'nın MakabrusKöyüsakinlerindenŞuayibisimli kişinin ölümü üzerine düzenlenen tereke ve mirasın varisler arasında paylaşılmasına ilişkin hüccet.

s.4/5: b.10: (10 Mayıs 1865): Antakya'nın Şirince Mahallesi sakinlerinden Hâcı Abdullah, Sarı Mahmud Mahallesi'nde bulunan evin babasından kendisine miras olarak kaldığını iddia ettiği davaya dair hüccet.

s.5/6: b.11: (4 Mayıs 1865): Antakya'nın Şenbek Mahallesi sakinlerindenMestcizade Mustafa isimli kişinin ölümü üzerine düzenlenen tereke ve mirasın varisler arasında paylaşılmasına ilişkin hüccet.

s.6: b.12: (1 Mayıs 1865): Tâhir isimli kişinin Süleyman Karabiber'den alacağı olan bin beş yüz kuruşun ödenmesine ilişkin açtığı dava ile ilgili hüccet.

s.6: b.13: (22 Mayıs 1865): Antakya'nın Zeytuniye Köyü sakinlerinden Süleyman isimli kişinin ölümü üzerine düzenlenen tereke ve mirasın varisler arasında paylaşılmasına ilişkin hüccet.

s.7: b.14: (18 Mayıs 1865): Antakya'nın 'AfsiyeKöyüsakinlerinden Musa isimli kişinin ölümü üzerine düzenlenen tereke ve mirasın varisler arasında paylaşılmasına ilişkin hüccet.

s.7: b.15: (17 Mayıs 1865): Antakya'nın Tüleyl-i Hünbelâz Köyü ahalisinden Ali ve Süleyman isimli kişilerin amcaoğulları Şeyh Mehmed'in mirasına ilişkin açtıkları dava ile ilgili hüccet.

s.8: b.16: (21 Mayıs 1865): Antakya'nın Koca 'Abdi Mahallesi sakinlerinden Meryem isimli kadının Köprübâşı Çârşısı'nda bulunan dükkânını sattığına dair hüccet.

s.8: b.17: (22 Mayıs 1865): Antakya'nın Sofiler Mahallesi sakinlerinden Meryem isimli kadın ile Saliha isimli kadın arasında mülk davasına dair hüccet.

s.8: b.18: (24 Mayıs 1865): Antakya'nın BaksânusKöyüsakinlerinden İbrahim isimli kişinin ölümü üzerine düzenlenen tereke ve mirasın varisler arasında paylaşılmasına ilişkin hüccet.

s.9: b.19: (1 Haziran 1865): Aslen Üsküdârlı olup Antakya'nınKastel Mahallesi'nde oturan Hekim Bedros isimli kişinin kaybolması üzerine, ilgili kişinin ortaya çıkışına kadar malının kaydedilerek Mikanyel isimli kişinin korumasına verildiğine dair hüccet.

s.9: b.20: (4 Haziran 1865): Antakya'nın Baksânus Köyü sakinlerinden Yusuf isimli kişinin oğlunun ölümü üzerine düzenlenen tereke ve mirasın varisler arasında paylaşılmasına ilişkin hüccet.

s.9/10: b.21: (4 Haziran 1865): Antakya'nın Baksânus Köyü sakinlerinden Ömer isimli kişinin ölümü üzerine düzenlenen tereke ve mirasın varisler arasında paylaşılmasına ilişkin hüccet.

s.10: b.22: (7 Haziran 1865): Antakya'nın Seferiye Köyü ahalisinden İbrahim'in dört yıl önce dedesine borç olarak verdiği paranın bir kısmını o hayattayken tahsil ettiği, ancak kalan kısmın varisler tarafından kendisine ödenmediğineilişkin davası ile ilgili hüccet.

s.10: b.23: (30 Mayıs 1865): Antakya'nın Rikâbiye Mahallesi sakinlerinden Mehmed isimli kişi, SeferiyelîHamûd isimli kişiden alacağı olan meblağın teslim edilmediği iddiasıyla açtığı davaya dair hüccet.

s.11: b.24: (4 Haziran 1865): Antakya'nın Ağbâbâ Mahallesi sakinlerinden Fatma isimli kadının Kantara Mahallesinde bulunan evin mülkiyeti ile ilgili açtığı dava sonucu aldığı hüccet.

s.11: b.25: (10 Haziran 1865): Antakya'nın Dörtayâk Mahallesi sakinlerinden Hüsniye isimli kadının Meydan-ı Kebir'de At Bâzarı Sokağı'nda bulunan dükkândaki hisselerini Ali isimli kişiye sattığına dair bir hüccet.

s.11: b.26: (10 Haziran 1865): Antakya'nın Şenbek Mahallesi ahalisinden Circiz isimli kişi torununun yedi yaşına geldiğini, hidâne döneminin bittiğini belirtiyor ve çocuğun annesinden alınarak kendisine iade edilmesini istediği davaya dairhüccet.

s.11: b.27: (15 Haziran 1865): Antakya'nın Şenbek Mahallesi sakinlerinden Boyacı Ali'nin oğlu Mehmed ve kızı Nayile'nin, Timurci Çarşısı'nda bulunan bir dükkânın satışına ilişkin itirazlarından vazgeçtiklerini ve satışı onayladıklarına dair hüccet.

s.12: b.28: (22 Haziran 1865): Aslen Urfalı olup hac dönüşüAntakya'daölen Ahmed isimli kişiadına düzenlenen tereke ve mirasın varisler arasında paylaşılmasına ilişkin hüccet.

s.12: b.29: (27 Haziran 1865): Antakya'nın Zeytuniye Köyüsakinlerinden Hasan isimli kişinin ölümü üzerine düzenlenen tereke ve mirasın varisler arasında paylaşılmasına ilişkin hüccet.

s.13: b.30: (30 Haziran 1865): Antakya'nın Şenbek Mahallesi sakinlerinden Mehmed isimli kişinin BoyâcıÇârşısı'nda bulunan dükkânın mülkiyetine ilişkin açtığı davaya dair hüccet.

s.13: b.31: (11 Temmuz 1865): Antakya'ya bağlı SayılcaKöyü sakinlerinden Ömer isimli kişinin ölümü üzerine düzenlenen tereke ve mirasın varisler arasında paylaşılmasına ilişkin hüccet.

s.14: b.32: (11 Temmuz 1865): Antakya'nın Koca 'Abdi Mahallesi sakinlerinden Ayyuş isimli kadının babası İbrahim'in, kızının boşanması için açtığı davada kızına ait nafaka, mehir gibi ödentileri talep ettiği hüccet.

s.14: b.33: (11 Temmuz 1865): Antakya'nın Rikâbiye Mahallesi ahalisinden HâcıMehmed isimli kişinin, Meydan-ı Kebir'de bulunan dükkânına ait hissesini ortağı olan Mahmut isimli kişiye sattığını bildiren hüccet.

s:14/15: b.34: (14 Temmuz 1865): Antakya'nınTût Mahallesi sakinlerindenİsmâilAğâ isimli kişinin ölümü üzerine düzenlenen tereke ve mirasın varisler arasında paylaşılmasına ilişkin hüccet.

s.15: b.35: (22 Temmuz 1865): Antakya'nınDersûniye Köyü sakinlerinden Ahmed isimli kişinin ölümü üzerine düzenlenen tereke ve mirasın varisler arasında paylaşılmasına ilişkin hüccet.

s.15: b.36: (24 Temmuz 1865): Es'ad Ağâ Hânı'nda ölen Çemişgezekli Hâfız Gavasın tereke beyanı.

s.16: b.37: (25 Temmuz 1865): Antakya'nın Zeytuniye Köyü sakinlerinden Ali isimli kişinin, SinaniyeMezra'ası'nda bulunan bahçenin mülkiyetine ilişkin açtığı davaya dair hüccet.

s.16: b.38: (27 Temmuz 1865): Antakya'nın Filincâr Köyü ahalisinden vefât eden Ali ibn-i Mehmed isimli kişinin varisleri arasında mirasa ilişkin açılan dava ait hüccet.

s.16: b.39: (29 Temmuz 1865): Antakya ahalisinden Halef isimli kişi, on dört sene önce ölen akrabasının varisleri tarafından kendi hakkının verilmediği gerekçesi ile açtığı davaya dair hüccet.

s.17: b.40: Belge üzeri çizilerek iptal edilmiştir.

s.17/18: b.41: (1865 Temmuz ayının son günleri): Antakya'nın Mukbil Mahallesi sakinlerinden Rauf Efendi isimli kişinin ölümü üzerine düzenlenen tereke ve mirasın varisler arasında paylaşılmasına ilişkin hüccet.

s.18: b.42: (29 Temmuz 1865): Antakya'nın Karye Köyü sakinlerinden Meryem ve Zeyneb isimli kadınların, kardeşleri Mehmed'in vefat etmesiyle kalan mirastan hak iddiası ile açtıkları davaya dair hüccet.

s.18: b.43: (31 Temmuz 1865): Antakya'ya bağlı Kanâber Köyü sakinlerinden Ebu Bekir isimli kişi ile Abdullah isimli kişi arasında mülk anlaşmazlığına ilişkin davaya dair hüccet.

s.19: b.44: (31 Temmuz 1865): Antakya'nın Camî-i Kebir Mahallesi sakinlerindenvefat eden Ömer isimli kişinin mirasını, eşi Mahbube isimli kadınındiğer varislerden satın aldığına dair hüccet.

s.19: b.45: (1 Ağustos 1865): Antakya'nın Dörtayak Mahallesi sakinlerinden Ahmed isimli kişinin ölümü üzerine düzenlenen tereke ve mirasın varisler arasında paylaşılmasına ilişkin hüccet.

s.20: b.46: (4 Ağustos 1865): Antakya'nın Kişkinid Köyü sakinlerinden Fatuma isimli kadın ile Abdullah adlı kişi arasında bahçe satışından kaynaklanan anlaşmazlığa ilişkin davaya dair hüccet.

s:20: b.47: (4 Ağustos 1865): Antakya'nın Dersûniye Köyü sakinlerinden Süleyman isimli kişinin ölümü üzerine düzenlenen tereke ve mirasın varisler arasında paylaşılmasına ilişkin hüccet.

s.21: b.48: (15 Mart 1865): Antakya'nın Kabû Mahallesi sakinlerinden borçlu olarak ölen (düyûnu terekesinden ezyed) Hasan isimli kişi için düzenlenen tereke ve mirasın varisler arasında paylaşılmasına ilişkin hüccet.

s.21: b.49: (6 Nisan 1865): Antakya'nın Mukbil Mahallesinde bulunan merhum Hâcı Hâşim Efendi'nin kerimesi Hava Kâdın ile büyük kızı Şekernaz Kâdın'ın Mehmed Sabit Efendi'den herhangi bir alacaklarının kalmadığına dair hüccet.

s.22: b.50: (11 Ağustos 1865): Antakya'ya bağlı Kifr-i 'Âbid Köyü sakinlerinden olup vefat eden Hasan isimli kişinin varisleri ile Karbeyâz Köyü ahalisinden Hasan isimli kişi arasındaki mülk anlaşmazlığı ile ilgili davaya dair hüccet.

s.22: b.51: (13 Ağustos 1865): Antakya'nın Dörtayak Mahallesi ahalisinden Süleyman isimli kişi velayetinde olan oğlu İbrahim'e annesinden kalan mirası, ortağı Hasan'a sattığına dair hüccet.

s.22: b.52: (14 Ağustos 1865): Antakya'nın Kantara Mahallesi sakinlerinden Safiye isimli kadının Dersûniye Köyü'nde bulunan bahçesinin mülkiyeti için Abbereli Hasan ve Mehmed isimli kişiler hakkında açtığı davaya dair hüccet.

s.23: b.53: (26 Temmuz 1865): Antakya'nın Şenbek Mahallesi hanedanından Takıyüddin Efendi isimli kişi, farklı yerlerde olaniki yüz elli üç adet zeytin ağacının üçte iki hissesine sahiptir ve bunları vakfetmektedir. Buradaki gelirin bir kısmı bahçelerin bakımı için, bir kısmının hayrına dağıtılması için diğer bir kısmının ise Sârmiye Câmi'-i şerifi vakfına harcanmasını bildiren hüccet (vakfiye).

s.23/24: b.54: (18 Ağustos 1865): Antakya'nın Dörtayak Mahallesi sakinlerinden vefat eden Tahir isimli kişinin varislerinin, Boyacı Çarşısı'nda bulunan dükkânı Ahmed isimli kişiye sattıklarına dair hüccet.

s.24: b.55: (20 Ağustos 1865): Antakya'nın Babıtra Köyü ahalisinden Yusuf isimli kişinin Erente Mezra'ası'nda bulunan ayvalığın mülkiyetine ilişkin Arif isimli kişiye açtığı davaya dair hüccet.

s.24: b.56: (21 Ağustos 1865): Antakya yakınlarında Pâşâ Bahçesi ve Ahî Bahçesi adında iki vakıf bahçenin mütevellileri arasında su hissesi konusunda yaşanan anlaşmazlığa dair hüccet.

s.24: b.57: (26 Ağustos 1865): Antakya'nın Tanışma Köyü sakinlerinden Mustafa isimli kişinin ölümü üzerine düzenlenen tereke ve mirasın varisler arasında paylaşılmasına ilişkin hüccet.

s.25: b.58: (30 Ağustos 1865): Borcunu ödeyemediği için hapse düşmüş olan Süleyman adlı kişinin iflas ettiği, gücü ve kudreti kalmadığı gerekçesi ile borçtan ve hapisten kurtulmak istediğini mahkemeye bildirdiği davaya dair hüccet.

s.25: b.59: (30 Ağustos 1865): Antakya'nın Sofiler Mahallesi sakinlerinden Ali isimli kişinin vefat etmesi üzerine Ali'nin ilk eşinden olan kızı ile ikinci eşi arasında miras kalan mülke dair anlaşmazlık konusunda verilmiş hüccet.

s.25: b.60: (7 Eylül 1865): Antakya'nın Şenbek Mahallesi ahalisinden Mustafa ve Ahmed isimli kişiler ile Nalband Hıdır arasında yaşanan mülk anlaşmazlığına ilişkin davaya dair hüccet.

s.26: b.61: (17 Eylül 1865): Medine-i Antâkiye'de Kantara Mahallesi ahalisinden Şabân Efendi'nin Uzûn Çarşı'da üç, Neccâr Çarşısı'nda bir, Köprübaşı Çarşısı'nda

bir, Süveyka Çarşısı'nda bir olmak üzere altı dükkânını vakfettiğine dair hüccet (Vakfiye).

s.27: b.62: (25 Eylül 1865): Aslen Kavâlalı olup Antakya'da Cami-i Kebir Mahallesi sakinlerinden olan Cândarma Askeri Yüzbâşısı Hasan Ağâ isimli kişinin ölümü üzerine düzenlenen tereke ve mirasın varisler arasında paylaşılmasına ilişkin hüccet.

s.27/28: b.63: (25 Eylül 1865): Aslen Kilise bağlı Com Köyü ahalisinden olup Antakya'da Cami-i Kebir Mahallesi'nde ikamet eden Zeliha isimli kişinin ölümü üzerine düzenlenen tereke ve mirasın varisler arasında paylaşılmasına ilişkin hüccet.

s.28: b.64: (28 Eylül 1865): Antakya'nın Mahsen Mahallesi sakinlerindenMehmed isimli kişinin, Mahsen Mahallesinde bulunan evin yarı hissesini karısı ve üç kızına sattığına dair hüccet.

s.28: b.65: (6 – 10 Ağustos 1865): Antakya'nın Şenbek Mahallesi sakinlerinden Fatıma isimli kişinin ölümü üzerine düzenlenen tereke ve mirasın varisler arasında paylaşılmasına ilişkin hüccet.

s.29: b.66: (8 Ekim 1865): Antakya'nın Tut Mahallesi sakinlerinden Mehmed isimli kişinin ölümü üzerine düzenlenen tereke ve mirasın varisler arasında paylaşılmasına ilişkin hüccet.

s.29: b.67: (6 Ekim 1865): Antakya'nın Câmi-i Kebir Mahallesi sakinlerinden Hüseyin isimli kişinin ölümü üzerine düzenlenen tereke ve mirasın varisler arasında paylaşılmasına ilişkin hüccet.

s.29: b.68: (6 Ekim 1865): Antakya'nın Cami-i Kebir Mahallesi sakinlerinden Zeyneb isimli kişinin ölümü üzerine düzenlenen tereke ve mirasın varisler arasında paylaşılmasına ilişkin hüccet.

s.30: b.69: (8 Ekim 1865): Antakya'nın Kapû Bölüğü Mahallesi sakinlerinden Hüseyin isimli kişinin ölümü üzerine düzenlenen tereke ve mirasın varisler arasında paylaşılmasına ilişkin hüccet.

s.30: b.70: (16 Ekim 1865): Antakya'nın Batatin Köyü sakinlerinden Ali isimli kişinin ölümü üzerine düzenlenen tereke ve mirasın varisler arasında paylaşılmasına ilişkin hüccet.

s.30: b.71: (16 Ekim 1865): Antakya'nın Batatin Köyü sakinlerinden Mehmed isimli kişinin ölümü üzerine düzenlenen tereke ve mirasın varisler arasında paylaşılmasına ilişkin hüccet.

s.31: b.72: (8 Ekim 1865): Antakya'nın Tût Mahallesi sakinlerinden Debbâğ Molla Yahya isimli kişinin ölümü üzerine düzenlenen tereke ve mirasın varisler arasında paylaşılmasına ilişkin hüccet.

s.31: b.73: Belge üzeri çizilerek iptal edilmiştir.

s.32: b.74: (15Ekim 1865): Antakya'nın Sofîler Mahallesi sakinlerinden Ali isimli kişinin ölümü üzerine düzenlenen tereke ve mirasın varisler arasında paylaşılmasına ilişkin hüccet.

s.32: b.75: (15Ekim 1865): Antakya'nın Sofîler Mahallesi sakinlerinden Âdile isimli kişinin ölümü üzerine düzenlenen tereke ve mirasın varisler arasında paylaşılmasına ilişkin hüccet.

s.33: b.76: (15 Ekim 1865): Antakya'nın Sofîler Mahallesi sakinlerinden Hadice isimli kişinin ölümü üzerine düzenlenen tereke ve mirasın varisler arasında paylaşılmasına ilişkin hüccet.

s.33: b.77: (16 Ekim 1865): Antakya'nın Mukbil Mahallesi sakinlerinden Penpe isimli kişinin ölümü üzerine düzenlenen tereke ve mirasın varisler arasında paylaşılmasına ilişkin hüccet.

s.34: b.78: (18 Ekim 1865): Antakya'nın Dörtayak Mahallesi sakinlerinden Mehmed Ali isimli kişinin ölümü üzerine düzenlenen tereke ve mirasın varisler arasında paylaşılmasına ilişkin hüccet.

s.34: b.79: (20 Ekim 1865): Abdurrahman Ağâ isimli kişinin, Mısır'da bulundukları bir dönemde üveyoğlu Selim'in babasının miras davası için ″Antakya'ya gidelim masrafları ben karşılarım″ söz ve isteğinden sonra Antakya'ya geldiklerini; altı bin

kuruştan fazla masraflarının olduğunu ve bu bedelin Selim'den tahsil edilmesine ilişkin açtığı davaya dair hüccet.

s.34: b.80: (16 Ekim 1865): Antakya'nın Cami-i Kebir Mahallesi sakinlerinden Emin isimli kişinin ölümü üzerine düzenlenen tereke ve mirasın varisler arasında paylaşılmasına ilişkin hüccet.

s.35: b.81: (14 Ekim 1865): Antakya'nın Sekâkin Mahallesi ahalisinden Mehmed isimli kişinin ölümü üzerine düzenlenen tereke ve mirasın varisler arasında paylaşılmasına ilişkin hüccet.

s.35: b.82: (16 Ekim 1865): Aslen İzmirli olup Antakya'nın Kastal Mahallesinde yaşayan Antoan isimli kişinin ölümü üzerine düzenlenen tereke ve mirasın varisler arasında paylaşılmasına ilişkin hüccet.

s.36: b.83: (16 Ekim 1865): Aslen Erzinli olup Antakya'nın Kastal Mahallesinde yaşayan Sufule isimli kişinin ölümü üzerine düzenlenen tereke ve mirasın varisler arasında paylaşılmasına ilişkin hüccet.

s.36: b.84: Belge üstü çizilerek iptal edilmiştir.

s.37: b.85: (22 Ekim 1865): Antakya'nın Betatin Köyü sakinlerinden Musa isimli kişinin ölümü üzerine düzenlenen tereke ve mirasın varisler arasında paylaşılmasına ilişkin hüccet.

s.37: b.86: (23 Ekim 1865): Antakya'nın Bedine Köyü sakinlerinden Huriye isimli kadının, Betatin Köyü ahalisinden vefat eden Şeyh Kasım isimli kişiden alacağı olduğunu ve varisi olan kardeşi Mustafa'nın bu bedeli ödemesi isteğiyle açtığı davaya dair hüccet.

s.37: b.87: (18 Ekim 1865): Antakya'nın Oruç Bölüğü Mahallesi sakinlerinden Hüseyin isimli kişinin ölümü üzerine düzenlenen tereke ve mirasın varisler arasında paylaşılmasına ilişkin hüccet.

s.38: b.88: (23 Ekim 1865): Antakya'nın Sekâkin Mahallesi sakinlerinden vefat eden Mehmed isimli kişinin çocukları küçük olduğundan anneleri Hadice isimli kadının vasi tayin edildiğine dair hüccet.

s.38: b.89: (27 Ekim 1865): Antakya'nın Çaksuniye Köyü sakinlerinden Abd isimli kişinin, vefat etmiş kızından kalan miras sebebiyle Sofiler Mahallesi'ndeki evin mülkiyetine ilişkin damadı İsmail hakkında açtığı davaya dair hüccet.

s.38: b.90: Belge üstü çizilerek iptal edilmiştir.

s.39: b.91: (29 Ekim 1865): Antakya'nın Güncât Mahallesi sakinlerinden Diyab isimli kişinin vefât etmesi üzerine varislerine intikal eden iki katlı evin varislerince Yusuf adlı kişiye satıldığına dair hüccet.

s.39: b.92: (28 Ekim 1865): Aslen Çerkes olub Antakya'nın Mahsen Mahallesi'nde yaşayan Candarma Mülazımı Kemal isimli kişinin ölümü üzerine düzenlenen tereke ve mirasın varisler arasında paylaşılmasına ilişkin hüccet.

s.40: b.93: (28 Ekim 1865): Antakya'nın Şenbek Mahallesi sakinlerinden Mehmed isimli kişinin Dikmece Köyü'ndeki bağın kendisine miras olarak kaldığı iddiası ile açtığı mülkiyet davasına dair hüccet.

s.40: b.94: (23 Eylül 1865): Antakya'nın Meydân Mahallesi sakinlerinden Mehmed isimli kişinin ölümü üzerine düzenlenen tereke ve mirasın varisler arasında paylaşılmasına ilişkin hüccet.

s.40/41: b.95: (28 Ekim 1865): Antakya'nın Dörtayak Mahallesi sakinlerinden Halil isimli kişinin ölümü üzerine düzenlenen tereke ve mirasın varisler arasında paylaşılmasına ilişkin hüccet.

s.41: b.96: (1 Kasım 1865): Antakya'nın Kantara Mahallesi sakinlerinden 'Abdurrahman Ağâ isimli kişinin ölümü üzerine düzenlenen tereke ve mirasın varisler arasında paylaşılmasına ilişkin hüccet.

s.42: b.97: (3 Kasım 1865): Aslen Mısırlı olup Antakya'nın Cami-i Kebir Mahallesi'nde yaşayan Ali Ağâ isimli kişinin ölümü üzerine düzenlenen tereke ve mirasın varisler arasında paylaşılmasına ilişkin hüccet.

s.42/43. b.98: (24 Ekim 1865): Antakya'nın Hammare Mahallesi hanedanından Mustâfa Ağâ isimli kişinin ölümü üzerine düzenlenen tereke ve mirasın varisler arasında paylaşılmasına ilişkin hüccet.

s.44/45: b.99: (29 Ekim 1865): Antakya'nın Kantara Mahallesi hanedanından Selim Efendi isimli kişinin ölümü üzerine düzenlenen tereke ve mirasın varisler arasında paylaşılmasına ilişkin hüccet.

s.46: b.100: (31 Ekim 1865): Antakya'nın Kantara Mahallesi sakinlerinden Fatıma isimli kişinin ölümü üzerine düzenlenen tereke ve mirasın varisler arasında paylaşılmasına ilişkin hüccet.

s.47: b.101: (5 Kasım 1865): Antakya'nın Sofîler Mahallesi sakinlerinden Fatıma isimli kadının ayrıldığı eşi Arif' tenmehr-i mu'accellini ve Arif tarafından satılan eşyasının bedelini almak için açtığı davaya dair hüccet.

s.47: b.102: (6 Kasım 1865): Antakya'nın Sofîler Mahallesi sakinlerinden 'Ayuş isimli kişinin ölümü üzerine düzenlenen tereke ve mirasın varisler arasında paylaşılmasına ilişkin hüccet.

s.47: b.103: (6 Kasım 1865): Antakya'nın Sofîler Mahallesi sakinlerinden Rakkuş isimli kişinin ölümü üzerine düzenlenen tereke ve mirasın varisler arasında paylaşılmasına ilişkin hüccet.

s.48: b.104: (6 Kasım 1865): Antakya'nın Sofîler Mahallesi sakinlerinden Tûtî isimli kişinin ölümü üzerine düzenlenen tereke ve mirasın varisler arasında paylaşılmasına ilişkin hüccet.

s.48: b.105: (5 Kasım 1865): Antakya'nın 'İmran Mahallesi sakinlerinden Ömer isimli kişinin ölümü üzerine düzenlenen tereke ve mirasın varisler arasında paylaşılmasına ilişkin hüccet.

s.49: b.106: (9 Kasım 1865): Antakya'nın Fâtikiye Köyü ahalisinden vefat eden Hüseyin ve kardeşi Hasan'ın varisleri ile Mustafa isimli kişi arasında mülk anlaşmazlığına ilişkin davaya dair hüccet.

s.49: b.107: (4 Kasım 1865): Antakya'nın Şeyh 'Ali Mahallesi sakinlerinden'Afife isimli kadının ölümü üzerine düzenlenen tereke ve mirasın varisler arasında paylaşılmasına ilişkin hüccet.

s.50: b.108: (16 Kasım 1865): Antakya'nın Dakîk Mahallesi sakinlerinden vefat eden Eyub ve kızı Hepo'un varisleri ile Karsulu Ali isimli kişi arasında mülk anlaşmazlığına ilişkin davaya dair hüccet.

s.51: b.109: (13 Kasım 1865): Antakya'nın Meydân Mahallesi sakinlerinden Hafize isimli kişinin ölümü üzerine düzenlenen tereke ve mirasın varisler arasında paylaşılmasına ilişkin hüccet.

s.51: b.110: (6 Kasım 1865): Belgede Antakya kazasının nüfus ve emlak sayımının incelendiğini ve toplanan verginin iki yük elli sekiz bin on yedi kuruş ve yirmi dört pare olduğu belirtilmiştir. Antakya kasabasının vergi ve bedelât-ı 'asâkiriyesi olarak belirlenen meblağ ile ilgili kayıtların düzeltilerek seksen bir senesinden itibaren yapılan tahrîr ve bedelât-ı 'asâkiriye ile ilgili belgelere, bölgedeki gayrimüslim erkeklerin sayımına ilişkin belgenin de eklenmesi gerektiğini ifade eden fermandır.

s.51: b.111: (15 Kasım 1865): Aslen Ruhalı olup Antakya'nın Dörtayâk Mahallesi'nde misâfir iken vefât eden Hasan isimli kişinin varisi olmadığından mirasının Emin-i Beytü'l-mâl'e teslim edildiğine dair hüccet.

s.52: b.112: (16 Kasım 1865): Antakya'nın Sofîler Mahallesi sakinlerinden Mahmud isimli kişinin ölümü üzerine düzenlenen tereke ve mirasın varisler arasında paylaşılmasına ilişkin hüccet.

s.52: b.113: (15 Kasım 1865): Antakya'nın Koca 'Abdi Mahallesi sakinlerinden Hafife isimli kadının, önce usulsüz satış iddiasından dolayı şikâyetçi olduğu Osman isimli kişi ile sonradan hissesini satarak uzlaştığına dairhüccet.

s.52: b.114: (16 Kasım 1865): Antakya'nın Abdiye Köyü sakinlerinden Şeyh Mehmed isimli kişinin ölümü üzerine düzenlenen tereke ve mirasın varisler arasında paylaşılmasına ilişkin hüccet.

s.53: b.115: (16 Kasım 1865): Antakya'nın Dersûniye Köyü'nün 'Abbâreadlı mahallinde ikamet eden Diyab isimli kişinin ölümü üzerine düzenlenen tereke ve mirasın varisler arasında paylaşılmasına ilişkin hüccet.

s.53: b.116: (16 Kasım 1865): Antakya'nın Dersûniye Köyü'nün 'Abbâreadlı mahallinde ikamet eden Mehmed isimli kişinin ölümü üzerine düzenlenen tereke ve mirasın varisler arasında paylaşılmasına ilişkin hüccet.

s.53: b.117: (19 Kasım 1865): Antakya'nın 'Aydi Köyü ahalisinden Ali isimli kişinin ölümü üzerine düzenlenen tereke ve mirasın varisler arasında paylaşılmasına ilişkin hüccet.

s.54: b.118: (17 Kasım 1865): Antakya'nın Mahsen Mahallesi sakinlerinden Ali isimli kişinin evini Süleyman isimli kişiye sattığına dair hüccet.

s.54: b.119: **(15 Kasım 1865):** Emlak satış ve devir işlemlerinde vergi tezkerelerine Evkaf Memuriyeti ve Mahkemelerdeki görevlilerin bakacağı, eğer vergilerin ödendiğine dair bilgi yoksa bu işlemlerin yapılmaması gerektiğine ilişkinbuyruldu.

s.54: b.120: Belge üstü çizilerek iptal edilmiştir.

s.54: b.121: (15 Kasım 1865): Antakya'nın Mahsen Mahallesi sakinlerinden Halef isimli kişinin ölümü üzerine düzenlenen tereke ve mirasın varisler arasında paylaşılmasına ilişkin hüccet.

s.55: b.122: (22 Kasım 1865): Antakya'nınAydiKöyü sakinlerinden Ali isimli kişinin ölümü üzerine düzenlenen tereke ve mirasın varisler arasında paylaşılmasına ilişkin hüccet.

s.55/56/57: b.123: (15 Mayıs 1865): Muhâlefât-i 'Askeriye Nizâmnâmesi.

s.57: b.124: (3 Şubat 1866): Antakya'nın Alaiddin Köyü sakinlerinden Bekir isimli kişinin ölümü üzerine düzenlenen tereke ve mirasın varisler arasında paylaşılmasına ilişkin hüccet.

s.57: b.125: (14 Ocak 1867): Antakya'nın Hammare Mahallesi sakinlerinden Hasan isimli kişinin ölümü üzerine düzenlenen tereke ve mirasın varisler arasında paylaşılmasına ilişkin hüccet.

s.58: b.126: (4 Kasım 1865): Antakya'nın 'Alaiddin Köyü sakinlerinden Mehmed isimli kişinin ölümü üzerine düzenlenen tereke ve mirasın varisler arasında paylaşılmasına ilişkin hüccet.

s.58: b.127: (27 Kasım 1865): Antakya'nın Menguliye Köyü ahalisinden Ali isimli kişinin Hasan ve Halil isimli kişilerden alacağı olduğu iddiası ile açtığı davaya dair hüccet.

s.58: b.128: (27 Kasım 1865): Antakya'nın Kanavât Mahallesi sakinlerinden Tûtî isimli kişinin ölümü üzerine düzenlenen tereke ve mirasın varisler arasında paylaşılmasına ilişkin hüccet.

s.59: b.129: (26 Kasım 1865): Antakya'nın Mahsen Mahallesi sakinlerinden Şeyh Mehmed isimli kişinin ölümü üzerine düzenlenen tereke ve mirasın varisler arasında paylaşılmasına ilişkin hüccet.

s.59: b.130: (26 Kasım 1865): Antakya'nın Mahsen Mahallesi sakinlerinden Fatuma isimli kişinin ölümü üzerine düzenlenen tereke ve mirasın varisler arasında paylaşılmasına ilişkin hüccet.

s.59: b.131: (26 Kasım 1865): Antakya'nın Mahsen Mahallesi sakinlerinden Süleyman isimli kişinin ölümü üzerine düzenlenen tereke ve mirasın varisler arasında paylaşılmasına ilişkin hüccet.

s.60: b.132: (31 Kasım 1865): Antakya'nın Mahsen Mahallesi sakinlerinden Mehmed isimli kişinin vefat etmesi üzerine varislerinin kendilerine kalan mirası Durmuş isimli kişiye sattıklarına dair hüccet.

s.60: b.133: (26 Kasım 1865): Aslen Çerkez olan Nefise isimli kişinin Antakya'nın Kastal Mahallesinde misâfir iken vefât etmesi üzerine düzenlenen tereke ve mirasın varisler arasında paylaşılmasına ilişkin hüccet.

s.60: b.134: (29 Kasım 1865): Antakya'nın Şirince Mahallesi sakinlerinden Osman isimli kişinin ortağı olduğu mülkteki kendi hisselerini Halef isimli kişiye sattığına dair hüccet.

s.61: b.135: (4 Aralık 1865): Antakya'nın 'Ala'iddin Köyü sakinlerinden Hamud isimli kişinin ölümü üzerine düzenlenen tereke ve mirasın varisler arasında paylaşılmasına ilişkin hüccet.

s.61: b.136: (14 Aralık 1865): Antakya'nın Karsu Köyü'nde yaşayan Şeyh Ahmed isimli kişinin ölümü üzerine düzenlenen tereke ve mirasın varisler arasında paylaşılmasına ilişkin hüccet.

s.62: b.137: (4 Aralık 1865): Antakya'nın Cüneyne Mahallesi mütemekkinlerinden Kazme isimli kişinin ölümü üzerine düzenlenen tereke ve mirasın varisler arasında paylaşılmasına ilişkin hüccet.

s.62: b.138: (4 Aralık 1865): Antakya'nın Cami'-i Kebir Mahallesi sakinlerinden Osman isimli kişinin ölümü üzerine düzenlenen tereke ve mirasın varisler arasında paylaşılmasına ilişkin hüccet.

s.62: b.139: (6 Aralık 1865): Antakya'nın Mahsen Mahallesi sakinlerinden 'Abdeh isimli kişinin ölümü üzerine düzenlenen tereke ve mirasın varisler arasında paylaşılmasına ilişkin hüccet.

s.63: b.140: (4 Aralık 1865): Antakya'nın Oruç Bölüğü Mahallesi sakinlerinden Mustafa isimli kişinin ölümü üzerine düzenlenen tereke ve mirasın varisler arasında paylaşılmasına ilişkin hüccet.

s.63: b.141: (16 Aralık 1865): Antakya'nın Ferzle Köyü ahalisinden Hüseyin isimli kişi, Halume isimli kadından birev ve araziye ait hisselerini satın almış ancak daha sonra alış-verişten vazgeçip eve yaptığı masrafın iadesini istediği davaya dair hüccet.

s.63/64/65: b.142: (3 Aralık 1865): Antakya'nın Kastal Mahallesi hânedanından Ahmed Efendi isimli kişinin ölümü üzerine düzenlenen tereke ve mirasın varisler arasında paylaşılmasına ilişkin hüccet.

s.65: b.143: (21 Kasım 1865): Aslen Bakras ahalisinden olup Antakya'da Halil Ağâ Cami'-i Şerifi'ndevefât eden Durmuş isimli kişinin mirasına bir kayyum atanmış olup bu mirasa ilişkin hüccet.

s.66: b.144: (14 Aralık 1865): Antakya'nın Sabuhiye Köyü sakinlerinden Mustafa Cabbâr Ali isimli kişinin ölümü üzerine düzenlenen tereke ve mirasın varisler arasında paylaşılmasına ilişkin hüccet.

s.66: b.145: (16 Aralık 1865): Antakya'nın Karsu Köyü sakinlerinden Ali isimli kişinin ölümü üzerine düzenlenen tereke ve mirasın varisler arasında paylaşılmasına ilişkin hüccet.

s.66: b.146: (21 Kasım 1865): Antakya'nın Dörtayâk Mahallesi sakinlerinden Meryem isimli kişinin ölümü üzerine düzenlenen tereke ve mirasın varisler arasında paylaşılmasına ilişkin hüccet.

s.66: b.147: (17 Aralık 1865): Antakya'nın Dörtayâk Mahallesi sakinlerinden Halil isimli kişinin ölümü üzerine düzenlenen tereke ve mirasın varisler arasında paylaşılmasına ilişkin hüccet.

s.67: b.148: (29 Aralık 1865): Antakya'nın Sofiler Mahallesi sakinlerinden Mehmed ve eşi Zeyneb isimli kişilerinölümü üzerine düzenlenen tereke ve mirasın varisler arasında paylaşılmasına ilişkin hüccet.

s.67: b.149: (22 Aralık 1865): Antakya'nın Kantara Mahallesi sakinlerinden 'Ayyûş isimli kadının, babasından emlak ve hayvan olarak kalan miras ile ilgili olarak kardeşleri Ebubekir ve Mustafa'ya açtığı davaya dair hüccet.

s.67: b.150: (24 Aralık 1865): Antakya'nın Dakîk Mahallesi sakinlerinden vefat eden Mustafa isimli kişinin oğlu için vasî tayin edilmesine ve nafaka belirlenmesine dair hüccet.

s.67/68: b.151: (25 Aralık 1865): Antakya'nın Kanavat Mahallesi sakinlerinden Mahmud isimli kişinin ölümü üzerine düzenlenen tereke ve mirasın varisler arasında paylaşılmasına ilişkin hüccet.

s.68: b.152: (28 Aralık 1865): Antakya'nın Kanavât Mahallesi sakinlerinden Süleyman isimli kişinin ölümü üzerine düzenlenen tereke ve mirasın varisler arasında paylaşılmasına ilişkin hüccet.

s.68: b.153: (24 Aralık 1865): İsmail Ağâ isimli kişinin vefat etmesinin ardından varisleri arasında çıkan miras anlaşmazlığına ilişkin davaya dair hüccet.

s.69: b.154: (3 Ocak 1866): Antakya'nın Sofîler Mahallesi sakinlerinden Dibo isimli kişinin ölümü üzerine düzenlenen tereke ve mirasın varisler arasında paylaşılmasına ilişkin hüccet.

s.69: b.155: (1 Ocak 1866): Antâkiye'de Hammâre Mahallesi sakinlerinden Hanifi ve Zeyd isimli kişilerin, Serrâce Bâzarı'nda bulunan dükkândaki kendi hisselerini Mehmet isimli kişiye sattıklarına dair hüccet.

s.70: b.156: (28 Kasım 1865): Antakya'nın 'İmrân Mahallesi sakinlerinden Ömer isimli kişi vefat etmiş olup çocuklarının nafakaları için Aşâğı Çarşı'da bulunan dükkân satılmıştır. Alıcının fiyata itiraz etmesi üzerine bilirkişilerce dükkânın değerine uygun olduğu ifade edilerek satışın gerçekleştirildiği hüccet.

s.70: b.157: (21 Kasım 1865): Antakya'nın Câmî'-i Kebîr Mahallesi sakinlerindenMehmed isimli kişinin ölümü üzerine düzenlenen tereke ve mirasın varisler arasında paylaşılmasına ilişkin hüccet.

s.71: b.158: (21 Aralık 1865): Antakya'nın Ağbâbâ Mahallesi sakinlerinden Mehmed isimli kişinin ölümü üzerine düzenlenen tereke ve mirasın varisler arasında paylaşılmasına ilişkin hüccet.

s.71: b.159: (22 Aralık 1865): Antakya'nınŞirince Mahallesi sakinlerinden Hasan isimli kişinin ölümü üzerine düzenlenen tereke ve mirasın varisler arasında paylaşılmasına ilişkin hüccet.

s.71/72: b.160: (22 Aralık 1865): Antakya'nın Basriye Köyü sakinlerinden Ebu Halil isimli kişinin ölümü üzerine düzenlenen tereke ve mirasın varisler arasında paylaşılmasına ilişkin hüccet.

s.72: b.161: (4 Ocak 1866): Antakya'nın Dörtayâk Mahallesi sakinlerinden Mustafa isimli kişinin ölümü üzerine düzenlenen tereke ve mirasın varisler arasında paylaşılmasına ilişkin hüccet.

s.72: b.162: (9 Ocak 1866): Antakya'nın 'İmrân Mahallesi sakinlerinden Havva isimli kadınınvefat eden eşi Ali'den kaldığını iddia ettiği mülk nedeniylekayınına açtığı davaya dair hüccet

s.73: b.163: (11 Ocak 1866): Antakya'nın Mahsen Mahallesi sakinlerinden 'Ali isimli kişinin ölümü üzerine düzenlenen tereke ve mirasın varisler arasında paylaşılmasına ilişkin hüccet.

s.73: b.164: (22 Aralık 1865): Antakya'nın Bâşerbe Köyü sakinlerinden Süleyman isimli kişinin ölümü üzerine düzenlenen tereke ve mirasın varisler arasında paylaşılmasına ilişkin hüccet.

s.73: b.165: (22 Aralık 1865): Antakya'nın Sofîler Köyü sakinlerinden Mustafa isimli kişinin ölümü üzerine düzenlenen tereke ve mirasın varisler arasında paylaşılmasına ilişkin hüccet.

s.74: b.166: (11 Ocak 1866): Antakya'nın Rikâbiye Mahallesi sakinlerinden Fatıma isimli kişinin ölümü üzerine düzenlenen tereke ve mirasın varisler arasında paylaşılmasına ilişkin hüccet.

s.74: b.167: (11 Aralık 1866): Antakya'nın Rikâbiye Mahallesi sakinlerinden Fisan isimli kişinin ölümü üzerine düzenlenen tereke ve mirasın varisler arasında paylaşılmasına ilişkin hüccet.

s.74/75: b.168: (29 Temmuz 1865): Antakya'nın Kantara Mahallesi sakinlerinden Mehmed Ağâ isimli kişinin ölümü üzerine düzenlenen tereke ve mirasın varisler arasında paylaşılmasına ilişkin hüccet.

s.75:B.169: (16 Ocak 1866): Beşinci Orduyu Humâyun Dördüncü Tâli'ası Tâburunun İkinci Bölügü onbâşılarından Antâkiyeli Salih ibn-i İbrahim'in eşi vefat etmiştir. Salih'in bölüğünden ayrılması uygun olmadığından karısına ait olan eşyaların korunmasını isteyen resmi yazı.

s.75: b.170: (23 Ocak 1866): Antakya'nın Cedîd Mahallesi sakinlerinden Ahmed isimli kişinin ölümü üzerine düzenlenen tereke ve mirasın varisler arasında paylaşılmasına ilişkin hüccet.

s.76: b.171: (24 Ocak 1866): Antakya'nın Dörtayâk Mahallesi sakinlerinden Receb isimli kişinin ölümü üzerine düzenlenen tereke ve mirasın varisler arasında paylaşılmasına ilişkin hüccet.

s.76/77: b.172: (3 Ocak 1866): Antakya'nın'İmran Mahallesi'nde sakinlerinden Mehmed Ağâ isimli kişinin ölümü üzerine düzenlenen tereke ve mirasın varisler arasında paylaşılmasına ilişkin hüccet.

s.77:b.173: (22 Ocak 1866): Antakya'nın Debbûs Mahallesi sakinlerinden vefat eden Ali Ağâ'nın çocukları için vasî tayin edilen Mustafa isimli kişinin miras olarak kalan mülk konusunda yaşadığı anlaşmazlık nedeniyle açtığı davaya dair hüccet.

s.78: b.174: (23 Ocak 1866): Antakya'nın Cedîd Mahallesi sakinlerinden Ahmed isimli kişinin ölümü üzerine düzenlenen tereke ve mirasın varisler arasında paylaşılmasına ilişkin hüccet.

s.78: b.175: (24 Ocak 1866): Antakya'nın Cedîd Mahallesi sakinlerinden İsmail isimli kişinin ölümü üzerine düzenlenen tereke ve mirasın varisler arasında paylaşılmasına ilişkin hüccet.

s.78: b.176: (13 Ocak 1866): Antakya'nın Koca 'Abdi Mahallesi sakinlerinden Hafize isimli kadın vefat etmesinin ardından varisleri arasında mülk anlaşmazlığı sebebiyle açılan davaya dair hüccet.

s.79: b.177: (4 Şubat 1866): Antakya'nın Günlük Mahallesi sakinlerinden Şaban isimli kişinin ölümü üzerine düzenlenen tereke ve mirasın varisler arasında paylaşılmasına ilişkin hüccet.

s.79: b.178: (9 Şubat 1866): Antakya'nın Muğayrûn sakinlerinden Zeyneb isimli kişinin ölümü üzerine düzenlenen tereke ve mirasın varisler arasında paylaşılmasına ilişkin hüccet.

s.79: b.179: (25 Şubat 1866): Antakya'nın Narlıca Köyü sakinlerinden Ali isimli kişinin ölümü üzerine düzenlenen tereke ve mirasın varisler arasında paylaşılmasına ilişkin hüccet.

s.80: b.180: (21 Şubat 1866): Antakya'nın Betâtin Köyü sakinlerinden İbrahim isimli kişinin ölümü üzerine düzenlenen tereke ve mirasın varisler arasında paylaşılmasına ilişkin hüccet.

s.80: b.181: (23 Şubat 1866): Antakya'nın Meydân Mahallesi sakinlerinden Selo isimli kişinin ölümü üzerine düzenlenen tereke ve mirasın varisler arasında paylaşılmasına ilişkin hüccet.

s.81: b.182: (8 Mart 1866): Antakya'nın Muğayrûn Köyü sakinlerinden Şeyh isimli kişinin mülkiyet konusunda yaşadığı anlaşmazlık nedeniyle kardeşi ve annesine açtığı davaya dair hüccet.

s.81: b.183: (23 Şubat 1866): Antakya'nın Kastal Mahallesi sakinlerinden Munüse isimli kişinin ölümü üzerine düzenlenen tereke ve mirasın varisler arasında paylaşılmasına ilişkin hüccet.

s.82: b.184: (1 Mart 1866): Antakya'nın Mukâbirus Köyü sakinlerinden İbrahim isimli kişinin ölümü üzerine düzenlenen tereke ve mirasın varisler arasında paylaşılmasına ilişkin hüccet.

s.82/83: b.185: (9 Mart 1866): Dâslâk Bagos adlı kişinin Hacı Habiblüve Nehr-i Kebir köylerindeki birçok bahçe ve değirmenden oluşan mülkünü torunlarına sattığına dair hüccet.

s.83: b.186: (12 Mart 1866): Antakya'nın Sofîler Mahallesi ahalisinden Ahmed, ardından varislerinden oğlu Es'ad, kızı Cemile ile Hafize veEs'ad'ın oğlu İbrahim vefat etmişlerdir. Ölenlerin varislerinin miras konusunda anlaşmazlık nedeniyle açtıkları davaya dair hüccet.

s.83/84: b.187: (27 Şubat 1866): Antakya'nın Kantara Mahallesi sakinlerinden Durmuş isimli kişinin ölümü üzerine düzenlenen tereke ve mirasın varisler arasında paylaşılmasına ilişkin hüccet.

s.84: b.188: Es-seyyid el-Hâc İbrahim Efendi'nin bin iki yüz seksen senesi şehr-i Zil-ka'desi 'aşresinden (17 Nisan 1864) itibaren Antakya'ya kadı naibi tayin edildiğine dair mürasele.

s.85: b.189: (19 Mart 1866): Antakya'nın Rikâbiye Mahallesi sakinlerinden Mehmed isimli kişinin vefat etmesi üzerine, küçük çocukları için Fatıma isimli kadının vasî olarak atanmasına ilişkin hüccet.

s.85: b.190: (19 Mart 1866): Antakya'nın Rikâbiye Mahallesi sakinlerinden Mehmed isimli kişi vefat etmiş olup varislerinden eşininmiras olarak kalan mülkten kendi ve iki küçük çocuğuna ait hisselerini sattığına dair hüccet.

s.85: b.191: (21 Mart 1866): Antakya'nın Düveyr Köyü sakinlerinden Mu'lâ isimli kişinin ölümü üzerine düzenlenen tereke ve mirasın varisler arasında paylaşılmasına ilişkin hüccet.

s.85: b.192: (23 Mart 1866): Antakya'nın Dörtayâk Mahallesi mütemekkinlerinden Yusuf isimli kişinin, Marya isimli kadının evini kendisine satmasına rağmen bu bedeli almadığını ve evi de teslim etmediği iddiası ile açtığı davaya dair hüccet.

s.86: b.193: (25 Mart 1866): Antakya'nın Oruç Mahallesi sakinlerinden Salih isimli kişi ile Zabtiye Çâvuşu Bekir'in arasında alacak verecek konusundaki davaya dair ilam.

s.86: b.194: (26 Mart 1866): Antakya'nın Hacı Paşa Köyü sakinlerinden Levâş isimli kişinin vefat etmesinin ardındanvarislerininkendilerine miras olarak kalan mülkü sattıklarına dair hüccet.

s.86: b.195: (26 Mart 1866): Aslen Diyarbakırlı olup Antakya'nın Dörtayâk Mahallesi mütemekkinlerinden Hekim Çıyârposuf'un vefat etmesi üzerine küçük oğlu İskender'e Karagöz isimli kişinin vasî tayin edilmesine dair hüccet.

s.86: b.196: (26 Mart 1866): Antakya'nın Hacı PaşâMezra'ası ahalisinden İbrahim isimli kişi, memur Lütfi Efendi isimli kişinin kendisini hapse attığını ve dokuz İngiliz lirası karşılığında serbest bıraktığını iddia ettiği davaya dair ilam.

s.87: b.197: (28 Mart 1866): Antakya'nın Abbâre Köyü sakinlerinden Safiye isimli kadının ayrıldığı eşinden alacağı olduğu iddiası ile açtığı davaya dair hüccet.

s.87: b.198: (15 Şubat 1866): Mahkeme Başkâtibi Mevlânâ ‘Abdulkadir Efendi, Tokât’ta Başmeydan Mahallesi mütemekkinlerinden Karabit isimli kişinin M‘aşukıye Köyünde bulunan mülkünü sattığına dair hüccet.

s.88: b.199: (26 Mart 1866): Antâkiye’ye bağlı M‘aşukıye Köyü sınırları içinde satış işlemi yapılan mülkün arz-i mîrî olduğundan kanûn-ı cedîd-i hâkâni gereğince bedeli ödenerek ihale edildiğine dair hüccet.

s.88: b.200: (28 Mart 1866): Antakya’nın Kanavât Mahalesi sakinlerinden Ali isimli kişinin vefat etmesinin ardından varislerinden eşinin, kendine ve çocuklarına miras olarak kalan mülkteki hisselerini sattığına dair hüccet.

s.88: b.201: (27 Mart 1866): Mısrin Kazâsına bağlı Hazânû Köyü sakinlerinden Zeluh isimli kadının, kız kardeşi Fatuma hayatta iken Hasan isimli kişiye borç verdiği, kız kardeşi öldüğü için varisi olarak bu paradan hissesini istediği davaya dair hüccet.

s.89: b.202: (29 Mart 1866): Antakya’nın Susiye Köyü sakinlerinden Ali isimli kişinin ölümü üzerine düzenlenen tereke ve mirasın varisler arasında paylaşılmasına ilişkin hüccet.

s.89: b.203: (31 Mart 1866): Antakya’nın Hetiye Köyü ahalisinden Said isimli kişinin eşinden mihr-i mu‘accel bedelinin yarısını kendisine vermesi talebiyle açtığı davaya dairhüccet.

s.89: b.204: (29 Mart 1866): Antakya’nın Susiye Köyü sakinlerinden Süleyman isimli kişinin ölümü üzerine düzenlenen tereke ve mirasın varisler arasında paylaşılmasına ilişkin hüccet.

s.89: b.205: (29 Mart 1866): Antakya’nın Susiye Köyü sakinlerinden Ali isimli kişinin ölümü üzerine düzenlenen tereke ve mirasın varisler arasında paylaşılmasına ilişkin hüccet.

s.90: b.206: (31 Mart 1866): Antakya’nın Sofiler Mahallesi sakinlerinden İbrahim isimli kişinin ölümü üzerine eşinin hissesine düşen nukûd, ‘urûz, ‘akâr, menkul ve mehr-i mueccelesini aldığını ibra eylediği hüccet.

s.90: b.207: (1 Nisan 1866): Antakya'nın Turfandu Köyü sakinlerinden Zeluh isimli kadın ile kızı Hesne arasındaki mülkiyet davasına ait hüccet.

s.90: b.208: (1 Nisan 1866): Antakya'nın Güncât Mahallesi sakinlerinden Haduc isimli kişinin ölümü üzerine düzenlenen tereke ve mirasın varisler arasında paylaşılmasına ilişkin hüccet.

s.91: b.209: (3 Nisan 1866): Antakya'nın Basilka Köyü sakinlerinden Hasan isimli kişi vefat etmesinin ardından onun eşi ile diğer varisler arasındaki mülkiyet davasına dair hüccet.

s.91: b.210: (4 Nisan 1866): Antakya'nın Mahsen Mahallesi sakinlerinden vefat eden Mehmed isimli kişinin varislerinden oğlu ile kızının kendilerine miras olarak kalan bahçenin mahsulünüalamadıkları iddiası ile açtıkları davaya dairhüccet.

s.91: b.211: (3 Nisan 1866): Antakya'nın Gökçegöz Köyü ahalisinden Mehmed isimli kişi ileHüseyin adlı kişi arasındaki mülk anlaşmazlığına ilişkin davaya dair hüccet.

s.92: b.212: (3 Nisan 1866): Antakya'nın Bohşin Köyü sakinlerinden Ali isimli kişinin ölümü üzerine düzenlenen tereke ve mirasın varisler arasında paylaşılmasına ilişkin hüccet.

s.92: b.213: (1 Nisan 1866): Antakya'nın Mahsen Mahallesi sakinlerinden Rukiye isimli kişinin ölümü üzerine düzenlenen tereke ve mirasın varisler arasında paylaşılmasına ilişkin hüccet.

s.93: b.214: (6 Nisan 1866): Antakya'nın Dörtayâk Mahallesi sakinlerinden Hava isimli kişinin ölümü üzerine düzenlenen tereke ve mirasın varisler arasında paylaşılmasına ilişkin hüccet.

s.93: b.215: (6 Nisan 1866): Antakya'nın Cedîd Mahallesi sakinlerinden Ahmed isimli kişinin ölümü üzerine düzenlenen tereke ve mirasın varisler arasında paylaşılmasına ilişkin hüccet.

s.93: b.216: (8 Nisan 1866): Antakya'nın Fenk Köyü sakinlerinden Ahmed isimli kişininZeyneb isimli kadın ile nikâhlanmasına ve mehrinide vermiş olmasına rağmen kadının nefsini kendisine teslim etmediği iddiası ile açtığı davaya dair hüccet.

s.94: b.217: (3 Nisan 1866): Antakya'nın Bedine Köyü sakinlerinden Derviş isimli kişinin ölümü üzerine düzenlenen tereke ve mirasın varisler arasında paylaşılmasına ilişkin hüccet.

s.94: b.218: (11 Nisan 1866): Antakya'nın Fenk Köyü sakinlerinden Emihân isimli kadının babasından miras olarak kalan mülk konusunda kardeşine açtığı davaya dair hüccet.

s.94: b.219: (12 Nisan 1866): Antakya'nın'Alâ'iddin Köyü sakinlerinden Ayyuş adlı kadının dört adet camusu İsmail adlı kişiye sattığı ancak bedelini alamadığı iddiası ile açtığı davaya dair hüccet.

s.94/95: b.220: (11 Nisan 1866): Antakya'nın Der'uziye Köyü sakinlerinden Diyab isimli kişinin ölümü üzerine düzenlenen tereke ve mirasın varisler arasında paylaşılmasına ilişkin hüccet.

s.95: b.221: (11 Nisan 1866): Antakya'nın Karye Köyü sakinlerinden Yusuf isimli kişinin ölümü üzerine düzenlenen tereke ve mirasın varisler arasında paylaşılmasına ilişkin hüccet.

s.95: b.222: (11 Nisan 1866): Antakya'nın Der'ûziye Köyü sakinlerinden İbrahim isimli kişinin ölümü üzerine düzenlenen tereke ve mirasın varisler arasında paylaşılmasına ilişkin hüccet.

s.95: b.223: (11 Nisan 1866): Antakya'nın Karye Köyü sakinlerinden Ali isimli kişinin ölümü üzerine düzenlenen tereke ve mirasın varisler arasında paylaşılmasına ilişkin hüccet.

s.95: b.224: (11 Nisan 1866): Antakya'nın Yakto Köyünde Mehmed isimli kişinin ölümü üzerine düzenlenen tereke ve mirasın varisler arasında paylaşılmasına ilişkin hüccet.

s.96: b.225: (11 Nisan 1866): Antakya'nın Düveyr Köyü sakinlerinden Ma'ruf isimli kişinin ölümü üzerine düzenlenen tereke ve mirasın varisler arasında paylaşılmasına ilişkin hüccet.

s.96: b.226: (11 Nisan 1866): Antakya'nın'Abbâre Köyü sakinlerinden İbrahim isimli kişinin ölümü üzerine düzenlenen tereke ve mirasın varisler arasında paylaşılmasına ilişkin hüccet.

s.96: b.227: (12 Nisan 1866): Antakya'nın Der'ûziye Köyü sakinlerinden Mahmud isimli kişinin ölümü üzerine düzenlenen tereke ve mirasın varisler arasında paylaşılmasına ilişkin hüccet.

s.96: b.228: (12 Nisan 1866): Antakya'nınBağdadiye Köyü ahalisinden Süleyman isimli kişinin ölümü üzerine düzenlenen tereke ve mirasın varisler arasında paylaşılmasına ilişkin hüccet.

s.97: b.229: (14 Nisan 1866): Antakya'nın Com Köyü sakinlerinden Emine isimli kişi vefat etmiş olup varisleri arasında miras kalan mülk anlaşmazlığına ilişkin davaya dair hüccet.

s.97: b.230: (12 Nisan 1866) : Antakya'nın Âbbâre Köyü ahalisinden İsmail isimli kişinin ölümü üzerine düzenlenen tereke ve mirasın varisler arasında paylaşılmasına ilişkin hüccet.

s.97: b.231: (12-15 Nisan 1866): Antakya'nın Dörtayâk Mahallesi sakinlerinden Meryem isimli kişinin ölümü üzerine düzenlenen tereke ve mirasın varisler arasında paylaşılmasına ilişkin hüccet.

s.98: b.232: (12-15 Nisan 1866): Antakya'nın Bitrin Köyü sakinlerinden Halil isimli kişinin ölümü üzerine düzenlenen tereke ve mirasın varisler arasında paylaşılmasına ilişkin hüccet.

s.98: b.233: (15 Nisan 1866): Antakya'nın Dörtayâk Mahallesi sakinlerinden Meryem isimli kadının vefat etmesinin ardından varislerinin miras olarak kalan Timûrci Çarşısı'nda bulunan dükkânı sattıklarına dair hüccet.

s.99: b.234: (25 Mart 1866): Antakya'nın Bohşin Köyü sakinlerinden Halil Ağâ isimli kişinin ölümü üzerine düzenlenen tereke ve mirasın varisler arasında paylaşılmasına ilişkin hüccet.

s.99: b.235: (15 Nisan 1866): Antakya'nın Beditu Köyü sakinlerinden Emune isimli kişinin, ayrıldığı eşi Hasan'dan olma on aylık kızı için nafaka ve kisve talebinde bulunduğu hüccet.

s.100: b.236: (18 Nisan 1866): Antakya'nı Güncât Mahallesi sakinlerinden Zeyneb isimli kişi vefat etmiş olupmiras olarak bıraktığı evin vasiler tarafından satıldığına dair hüccet.

s.100: b.237: (18 Nisan 1866): Antakya'nın Dörtayâk Mahallesi sakinlerinden Safiye isimli kişinin ölümü üzerine düzenlenen tereke ve mirasın varisler arasında paylaşılmasına ilişkin hüccet.

s.100: b.238: (18 – 19 Nisan 1866): Antakya'nın Câmi-i Kebîr Mahallesi sakinlerinden Hafize isimli kadının ayrıldığı eşine çocuğu için nafaka ve kisve talebinde bulunduğu hüccet.

s.101: b.239: (19 Nisan 1866): Antakya'nın Düveyr Köyü sakinlerinden Hasan isimli kişinin ölümü üzerine düzenlenen tereke ve mirasın varisler arasında paylaşılmasına ilişkin hüccet.

s.101: b.240: (2 Mayıs 1866): Antakya'nın Tüleyl-i Kırh Köyü sakinlerinden Abdeh isimli kişinin ölümü üzerine düzenlenen tereke ve mirasın varisler arasında paylaşılmasına ilişkin hüccet.

s.102: b.241: (2 Mayıs 1866): Antakya'nın Tell-i Habeş Köyü sakinlerinden Zeyneb isimli kadının kendisine ait olan bahçeyi oğlu Ahmed'in haksız olarak sattığı gerekçesi ile açtığı davaya dair hüccet.

s.102: b.242: (23 Nisan 1866): Antakya'nın 'İmrân Mahallesi sakinlerinden Mustafa isimli kişinin ölümü üzerine düzenlenen tereke ve mirasın varisler arasında paylaşılmasına ilişkin hüccet.

s.103: b.243: (5 Mayıs 1866): Antakya'nın Kabûsiye Köyü mütemekkinlerinden İsâ isimli kişinin ölümü üzerine düzenlenen tereke ve mirasın varisler arasında paylaşılmasına ilişkin hüccet.

s.103: b.244: (5 Mayıs 1866): Antakya'nın Kabûsiye Köyü ahalisinden Tomas isimli kişinin ölümü üzerine düzenlenen tereke ve mirasın varisler arasında paylaşılmasına ilişkin hüccet.

s.103: b.245: (3 Mayıs 1866): Antakya'nın 'İmrân Mahallesi sakinlerinden Ömer isimli kişinin vefat etmesi sonrasında ortak olduğu evin hisselerinin varisler arasında eşit şekilde taksim edilmesine dair hüccet.

s.104: b.246: (9 Mayıs 1866): Antakya'nın Mukbil Mahallesi sakinlerinden Fatoş isimli kadının kendisine ait olan evi Mustafa Muhtar Efendi isimli kişiye sattığına dair hüccet.

s.104/105: b.247: (1 Mayıs 1866): Antakya'nın Tût Mahallesi sakinlerinden Hadice isimli kişinin ölümü üzerine düzenlenen tereke ve mirasın varisler arasında paylaşılmasına ilişkin hüccet.

s.105: b.248: (1866 Zilhicce başlangıcı): Antakya'nınSofîler Mahallesi sakinlerinden Ali isimli kişi vefat etmiş olup çocukları için atanan vasilerin çekilmesi üzerineyeni vasinintayin edilmesi ve çocuklara intikal eden hisselerin kaydına dair hüccet.

s.106: b.249: (9 Mayıs 1866): Antakya'nın Kifr-i 'Âbid Köyü ahalisinden İbrahim isimli kişi vefat etmiş olup Hepo adlı kişiye borcu olduğundan, varisleri miras olarak kalan mülkü aynı kişiye sattıklarına dair hüccet.

s.106: b.250: (13 Mayıs 1866): Aslen Kömür Çukuru Köyü ahalisinden olan veAntakya'nın Kantara Mahallesi'nde ikamet eden Fatma isimli kişininölümü üzerine düzenlenen tereke ve mirasın varisler arasında paylaşılmasına ilişkin hüccet.

s.107: b.251: (14 Mayıs 1866): Gökçegöz Köyü ahalisinden Mehmed isimli kişiile Aliisimli kişi arasındayaşanan mülk davasına dair hüccet.

s.107/108: b.252: (16 - 18 Mayıs 1866): Antakya'nın Kapû Mahallesi sakinlerinden Ayyuş isimli kişinin ölümü üzerine kalan mirasına ilişkin varisleri arasındaki mülk davasına dair hüccet.

s.108: b.253: (18 Mayıs 1866): Antakya'nın Rikâbiye Mahallesi sakinlerinden Osman isimli kişi ve ardından da babası Ömer'in vefat etmesi üzerine, iki kişinin kalan miraslarına ilişkin varisleri arasındaki mülk davasına dair hüccet.

s.108/109: b.254: (22 Mayıs 1866): Antakya'nın Baslika Köyü sakinlerinden Mehmed isimli kişinin ölümü üzerine düzenlenen tereke ve mirasın varisler arasında paylaşılmasına ilişkin hüccet.

s.109/110: b.255: (23 Mayıs 1866): Antakya'nın Rikâbiye Mahallesi sakinlerinden Osman isimli kişi ve ardından da babası Ömer'in vefat etmesi üzerine, iki kişinin kalan miraslarına ilişkin varisleri arasındaki mülk davasına dair hüccet.

s.110/111: b.256: (22 Mayıs 1866): Antakya'nın Baslika Köyü ahalisinden önce İsa isimli kişi on iki sene sonra ise oğlu Süleyman vefat etmesi üzerine, iki kişinin kalan miraslarına ilişkin varisleri arasındaki mülk davasına dair hüccet.

s.111: b.257: (26 Mayıs 1866): Antakya'nın Sofîler Mahallesi sakinlerinden Hasan isimli kişi ile Fatma isimli kadın nikâh yapmış olup Hasan'ın, mehr-i mu'accel'in yarısını talep etmek için açtığı davaya dair hüccet.

s.111: b.258: (26 Mayıs 1866): Antakya'nın Sabuhiye Köyü sakinlerinden Çapâr 'Ali isimli kişinin ölümü üzerine küçük kızı Fatıma'ya vasi olarak amcası atanmış daha sonra bu görevin annesine (Ayyuş) devredildiğine dair vesâyet hücceti.

s.112: b.259: (28 Mayıs 1866): Antakya'nın Güncât Mahallesi sakinlerinden Ali isimli kişi vefât etmiş ve onun küçük kızı için vasî tayin edilmiştir. Vasinin Güncat Mahallesi'nde bulunan evi, çocuğun giderlerini karşılamak için Süleyman isimli kişiye sattığına dair hüccet.

s.112: b.260: (25 Mayıs 1866): Antakya'nın Sabuhiye Köyü sakinlerinden Çapâr 'Ali isimli kişinin ölümü üzerine küçük kızı Fatıma'ya vasi olarak amcası atanmış

ancak daha sonra bu görev annesine devredilmiştir. Bu vasi değişikliği nedeniyle küçük kıza ait mal varlığının annesine devrine ilişkin hüccet.

s.113: b.261: (31 Mayıs 1866): Antakya'nın Rikâbiye Mahallesi sakinlerinden Osman isimli kişi ve ardından da babası Ömer'in vefat etmesi üzerine, iki kişinin kalan miraslarına ilişkin varisleri arasındaki mülk davasına dair hüccet.

s.113: b.262: (4 Haziran 1866): Antakya'nın Betâtin Köyü sakinlerinden Ali isimli kişinin ölümü üzerine düzenlenen tereke ve mirasın varisler arasında paylaşılmasına ilişkin hüccet.

s.114: b.263: (31 Mayıs 1866): Antakya'nın Hüseynu Köyü sakinlerinden Mehmed isimli kişinin ölümü üzerine düzenlenen tereke ve mirasın varisler arasında paylaşılmasına ilişkin hüccet.

s.114: b.264: (27 Mayıs 1866): Antakya'nın Günlük Mahallesi mütemekkinlerinden Elyâz isimli kişinin ölümü üzerine düzenlenen tereke ve mirasın varisler arasında paylaşılmasına ilişkin hüccet.

s.114: b.265: (6 Haziran 1866): Antakya'nın Dakîk Mahallesi ahâlisinden Mustafa isimli kişinin, Fatuma isimli kadının eski eşi olduğu ve "on yıl önce malının üçte birini hayır işleri için vasiyet edip, beni de bunun için vasi olarak atadı" şeklinde iddiada bulunduğu davaya dair hüccet.

s.115: b.266: (7 Haziran 1866): Abdulkadir isimli kişinin Rikâbiye Mahallesi'nde bulunan evin babası ileamcasına miras olarak kaldığı iddiası ile Süleyman isimli kişiye açtığı mülk davasına dair hüccet.

s.115: b.267: (30 Mayıs 1866): Antakya'nın Mahsen Mahallesi sakinlerinden Hüsne isimli kadının Yakdu Mezra'ası'nda bulunan bahçenin kendisine ait olan hisselerini Mehmed Bey'e sattığına dair hüccet.

s.116: b.268: (11 Haziran 1866): Antakya'nın Kişkinid Köyü sakinlerinden Mehmed isimli kişi ile Ömer isimli kişinin oğulları arasındaki mülk davasına ilişkin hüccet

s.116: b.269: (16 Haziran 1866): Antakya'nın Kanavât Mahallesi sakinlerinden Emmihân isimli kişinin daha önce davacı olduğu eşinden mehr-imueccelesini aldığını ve bir alacağı kalmadığını beyan ettiği hüccet.

s.116: b.270: (16 Haziran 1866): Antakya'nın Rikâbiye Mahallesi ahalisinden Mehmed isimli kişinin yine aynı mahallede bulunan evin kendisine ait yarı hissesini damadı Salih Vehbi isimli kişiye sattığına dair hüccet.

s.117: b.271: (16 Haziran 1866): Antakya'nın Baslika Köyü sakinlerinden Fatma isimli kadının,eşindenayrılmak istediği ile kocasına açtığı davaya dair hüccet.

s.117/118: b.272: (19 Haziran 1866): Aslen Antakyalı olup Şâm'da yaşayan Gülsüm isimli kişinin babasından kendine ve kız kardeşine miras olarak kalan mülk nedeniyle, kız kardeşi ve çocuklarına açtığı davaya dair hüccet.

s.118: b.273: (28 Aralık 1862): Antakya'nın Kapû Bölüğü Mahallesi sakinlerinden Ali isimli kişinin ölümü üzerine düzenlenen tereke ve mirasın varisler arasında paylaşılmasına ilişkin hüccet.

s.119: b.274: (18 Haziran 1866): Antakya'nın Câmi-i Kebîr Mahallesi sakinlerinden Hafife isimli kişinin ölümü üzerine düzenlenen tereke ve mirasın varisler arasında paylaşılmasına ilişkin hüccet.

s.119: b.275: (20 Mayıs 1866): Antakya'nın Cedîd Mahallesi sakinlerinden Şaban isimli kişinin Hasan isimli kişiden alacağı olan parayı alamadığı iddiası ile açtığı davaya dair hüccet.

s.120: b.276: (20 Haziran 1866): Antakya'nın Şirince Mahallesi ahalisinden Osman isimli kişinin, kendisine ait olan evi Halef Ağâ isimli kişiye sattığına dair hüccet.

s.120: b.277: (19 Haziran 1866): Aslen Antakyalı olup Şâm'da yaşayan Gülsüm isimli kadının babalarından miras olarak kalan mülkün kullanımından elde edilen gelirlerden alacağını aldığını ve bir alacağının kalmadığını beyan ettiği hüccet.

s.121: b.278: (23 Haziran 1866): Antakya'nın Şeyh 'Ali Mahallesi sakinlerinden vefât etmiş Hüseyin ve Hıdır isimli kişilerin varisleri arasında alacak verecek nedeniyle açılmış davaya dair hüccet.

s.121: b.279: (24 Haziran 1866): Antakya'nın Hammâre Mahallesi sakinlerinden Ruhân isimli kadın, evin kendisine ait hisselerini Fato isimli kişiye satmıştır. Fato'nun evi Mustafa isimli kişiye onun da Mehmed isimli kişiye sattığına dair hüccet.

s.122: b.280: (23 Haziran 1866): Antakya'nın 'İmran Mahallesinde sakinlerinden Mustafa Ağâ'nın, Kantara Mahallesinde Türkmenzâde Sokâğı'nda bulunan iki katlı evini Dimitri isimli kişiye sattığına dair hüccet.

s.122/123: b.281: (25 Haziran 1866): Antakya'nın Dörtayâk Mahallesi sakinlerinden Yusuf isimli kişi, Hüseyin ve İsmail isimli kişilere ait bahçe için vekil tayin edilmiş olup bahçeyi Mahmud isimli kişiye sattığına dair hüccet.

s.123: b.282: (23 Haziran 1866): Antakya'nın Kanâber Köyü ahalisinden Mehmed isimli kişi ile bir diğer Mehmed isimli kişinin mülk anlaşmazlığına ilişkin davaya dairhüccet.

s.123: b.283: (28 Haziran 1866): Antakya'nın Mahsen Mahallesi sakinlerinden Kasab Ahmed isimli kişinin 'Affân Çarşûsu'nda bulunan dükkânını Mustafa isimli kişiye sattığını beyan eden hüccet.

s.124: b.284: (27 Haziran 1866): Antakya'nın Kantara Mahallesi sakinlerinden Nazife isimli kadının boşanmış olduğu İbrahim isimli kişinin kendisine karşı maddi sorumluluklarını yerine getirmediği ve kendisine olan borçlarını ödemediği iddiası ile açtığı davaya dair hüccet.

s.124: b.285: (2 Temmuz 1866): Antakya'nın Cilliye Köyü ahalisinden İsmail isimli kişinin Hasan ve İbrahim isimli kişileremülk anlaşmazlığı nedeniyle açtığı davaya dair hüccet.

s.125: b.286: (3 Temmuz 1866): Antakya'nın Koca 'Abdî Mahallesi sakinlerinden Hadice isimli kadının varisleri ile Şahud isimli kişi arasındaki mülk anlaşmazlığına dair hüccet.

s.125: b.287: (4 Temmuz 1866): Antakya'nın Yoğunoluk Köyü mütemekkinlerinden Musa isimli kişi ile Kabecevans isimli kişi arasındaki mülk anlaşmazlığına ilişkin davaya dair hüccet.

İKİNCİ BÖLÜM

33 UMARALI ANTAKYA ŞER'İYYE SİCİLİNİN TRANSKRİPSİYONU

1. Transkripsiyon Metni

…Yusuf ibn-i İbrahim … teslim olduğu …

s.1: b.1:

Kel Musa oğlu Halef'in zuhûr iden duyûnu Kavasbâşızâde Mustafa'ya cihet-i karzdan deyn-i müsbet

500 gurûş

Fî 25 Şa'ban sene 82

s.2: b.2:

Elyâz'uz'un mecnûn oğlu Circis nâm zımmînin zevcesi Hanan'ın Elyâs ile sagîr oğlu Hanâ'nın nafakalarına mahsûben vekilleri Debbâğ Mehmed Za'rur Efendi'nin ikrârıyla teslim olan nafakanın beyânı

Gurûş	Pâre	
5763		Hüccet-i târihden seksen bir senesi Zil-ka'de'nin gâyetine kadar teslimi
+0354	20	merkumenin bedel-i askeriye içün mahsuslarına virilen
6117	20	
+0075		Zil-hicce mahiyesi
6192	20	Yalnız altıbin yüz doksan iki gurûş yigirmi paredir.
0827		Def'a merkumların nafakalarına

0060		Def‘a bedel-i ‘askeriye için
+0046	10	Menzil-i türâbbiyesi
7125	30	

s.2: b.3:

Gâ’ib ‘anü’l-beled Etmekçi Hüseyin’in muteveffâ Hindi’nin oğlu Abdurrahim Efendi’nin iddi‘â eyledigi menzil derûnunda olan eşyası

Frengî sandık ve mitil	Şam‘dan	Timûrr	Def‘a timûrr
1 ‘aded	1 ‘aded	1 ‘aded	0,5 ‘aded[21]
10 gurûş	10 gurûş	5 gurûş	2 gurûş 20 pâre
Kandil ma‘a kasnâk	Köhne sandık	Anbâr	Def‘a sandık
1 ‘aded	1 ‘aded	1 ‘aded	1 ‘aded
1 gurûş 20 pâre	2 gurûş	100 gurûş	20 gurûş
Küb	Câre	…	Koğa ve ib
1 ‘aded	5 ‘aded	1 ‘aded	‘aded[22]
1 gurûş 20 pâre	1 gurûş 20 pâre	10 gurûş	5 gurûş

İş bu mezkûr eşyâ ber-vech-i muharrer semen ile ba‘de’t-tetmim gâ’ib-i mezbûrun vurûdına degin li-ecli’l-hıfz Kasâb Ali ibn-i Bedevî nâm kimesneye teslim olındığı Fi 22 Rabî‘u’l-evvel sene 82.

s.2: b.4:

[21] Burada 20 pâre için kullanılan simge/işaret kullanmıştır. Belgelerde adet kısmında Hint-Arap rakamları kullanıldığından yarım, çeyrek gibi ifadeler için pâre simgeleri kullanılmıştır.
[22] Burada adet işaretinin altında sadece bir nokta vardır. Yani sayısal bir ifade bulunmamaktadır.

‘An-asl Çorum ahâlisinden olub Medîne-i Antâkiye’de Kanavât Mahallesinde sâkin iken bundan akdem vefât iden İsmail ibn-i Ahmed’in zevce-i metrûkesi Fatıma bint-i Mehmed nâm hâtûndan başka zâhirde varis-i ma‘ruf ve ma‘rufesi olmadığından makûle muteveffâ olan tereke lede’t-tahrîr fazlası Beytü’l-mâl’e ‘ale’l-muvecce muhafaza-i hıfz olunmak vusulünden olarak tereke’i muteveffâ-i tahrîr ve terkîm ve Sûk-ı Sultânî bey‘ olunan tereke-i muteveffâ mezbûr defterdir ki ber-vech-i âtî zikr olunur. Hurrire fi’l yevmi’l-hâmis ve’l-‘işrîn min şehr-i Rabî‘u’l-evvel li-sene isneyn ve semânîn ve mi’eteyn ve elf.

Tabanca çift	Tüfenk	Nargüle	Hegbe	Çizme çift
1 ‘aded	1‘aded	1‘aded	1‘aded	1 ‘aded
70 gurûş	90 gurûş	27 gurûş	2 gurûş 20 pâre	9 gurûş 20 pâre

Köhne Kîse

1 ‘aded

7 gurûş

Yekûn

Gurûş	Pâre	
206		
-143		Techiz ve tekfini ile deyn-i müsbet
063		
-001	20	Resm-i ‘âdi
061	20	

Sahhü’l-bâki yalnız altmış bir buçuk gurûşdur.

Hisse-i Zevce	Hisse-i Beytü’l-mâl
15 gurûş 15 pâre	46 gurûş 5 pâre

s.3: b.5:

Hüve

Rabbi yessir velâ tu‘assir Rabbi temmim bi’l-hayr yâ Fettâh yâ Razzâk yâ Allah

İzzet-meâb şerî‘at-nisâb mevlânâ es-Seyyid Yusuf Ziyâ’eddin Efendi kâm-yâb ba‘de’t-tahiyyetü’i-vafîye inhâ olunur ki mahzen mu‘in-i ‘âcizin olan cenâb-ı bârinin lutuf ve ‘inâyeti olmak üzere ‘avâtıf-ı ‘aliye’i malukâne ‘avârif celiliye-i hasevanede ‘uhde-i ‘âciziye tevcih ve ihsân buyurulan Haleb’ul-Şehbâ mevleviyyetî mülhakâtından Antâkiye kazâsının umur-i ahkâm-ı şer‘iyesi iş bu bin ikiyüz seksen bir senesi mâh-ı Zil-ka‘de Şerîfe gurresinden bi’n-niyâbe zabt itmek üzere tarafımızdan cenâb-ı şerîflerine ihâle ve tefviz olunmuşdur. Gerekdir ki kâza’i mezkûrî gurre-i mezbûrda bi’n-niyâbe zabt idub beyne’l-ahâlî icrâ-yı ahkâm-ı şeri‘at garrâya ihtimâm ve dikkat ve vukû‘iyâfta olan muhâllefât-ı mevtâ-ı ‘askeriyenin muceb-i tahrîr olanların tahrîr ve terkîm ve beynel verese ‘alâ mâ-farzu’l-semi‘u’l-‘alim tevzi‘ ve taksîm eyleyüb câdde-i şeri‘at garradan sermed-i inhirâfa cevaz göstermeyesiz. Vesselâm

El-fâkir ‘Osman Vehbî el-Kâdı Medine-i Haleb’üş-Şehbâ

s.3: b.6:

Medine-i Antâkiye’ye muzâfa Karye Karyesi ahâlilerinden iken bundan akdem vefât iden Süleyman bin Hasan Sekurî’nin sulbî sagîr oğulları Yusuf ve Şahin’in vâlideleri ve kıbel-i şer‘iden mensûb vasîleri zât-ı ta‘rif-i şer‘i ile ma‘rufe Zeyneb bint-i Ahmed bin Hasan nam hâtûn meclis-i şer‘-i şerîf-i enverde iş bu ba‘isü’l-kitâb karyeli Ahmed bin Ali bin İbrahim nâm kimesne muhzırında bi’t-tav‘ahâ bi’l-asâle ve bi’l-vesâye takrîr-i kelâm ve ta‘bîr ‘anü’l-merâm idub mezkûr karyede vâki‘ etrâf-ı erba‘ada Ali bin Ramazan ve mezbûr Ahmed ve Yusuf bin Ali menzilleri ve harman yeri ile mahdûd bir bâb mesken ma‘sulinde nısf hissesiyle yine karye-i mezkûre toprağında kâin etrâf-ı erba‘ada mezbûr Ali bin Ramazan zeytûn ve tarlası Mehmed kasâb ve mezbûr Ahmed zeytûnları ile mahdud on ‘aded zeytûn vesâir tut eşcârını hâvi bir kıt‘a hukre’nin nısf hissesi seksen sehmi ‘itibârından beş sehm benim ve elli altı sehmi sagîrân-ı mezbûrânın mülklerimiz iken sagîrân-ı mezbûranın

zarûret-i nafakaları içün bey‘ lâzımeden bulunmağla semen-i misli olan beş yüz seksen beş gurûş otuz pâre mukâbelesinde şerâsına tâleb ve râgib bulunan mezbûr Ahmed tarafından icâb ve kabulü hâvî şurût-ı mefsede ve ‘ahud-ı mubtiladan ‘ârî ve gabn ve tağrirden berî olarak bey‘ bât-ı sahîh-i şer‘i ile mezkûr altmış bir sehm hissemizi semen-i mezkûr mukâbelesinde bey ‘ ve temlik ve teslim mezbûr dahi ber minval-i muharrer iştirâ (silik) teslim eyleyub semen bey‘-i mezkûri iden tamâmen i‘tâ ve teslim ben dahi yedinde bi’l-asâle ve bi’l-vesâye kâmilen ahz ve kabz ve istifâ-i hak eyledim ve emlâk-ı mezkûreye ve müte’allika ‘amme-i de’âvî ve mutâlabat ve kâffe-i imân ve muhâsamâtdan müşteri-i mezbûrun kabulini hâvî zimmetini ibrâ-ı ‘âmm ile ibrâ eyledum min ba‘de mezkûr menzil ve hukrenin nısf mezkûrlerine benim ve sagîrân-ı mezbûranın vechen mine’l-vücûh ‘alâka ve medhalimiz kalmayub müşteri-i mezbûrun mülk-i müşterâsı hak sarfı olmağla keyfe mâ yeşâ’ mülkiyet üzre mutasarrıf olan didikde mezbûr Ahmed dahi mukirre-i vasî-i mezbûrenin kelimât-ı meşrûhasını vicâhen ve şifâhen tahkîk ve tasdîk itmegin mâ-vaka‘ bi‘t-taleb ketb olundu. Hurrire fi’l yevmi’l-hâmis ‘aşer min sehr-i zi’l-hicceti’s-şerîfe li-sene ihdâ ve semânîn ve mieteyn ve elf.

Şühûdü’l-hâl

Es-Seyyid el-Hâc Ahmed Hilmi Efendi, Yorgancızâde el-Hâc Mehmed Efendi, Es-Seyyid İbrahim Şemseddinzâde, Muhzır el-Hâc Da‘bul, Muhzır es-Seyyid Abdulkâdir, Ve Gayr-i Hûm

s.3: b.7:

Medine-i Antâkiye’de Kanavât Mahallesi sâkinlerinden zât-ı ta‘rîf-i şer‘i ile ma‘rufe iş bu ba’isetü’l-vesîka Zeyneb bint-i Ahmed nam hâtûn tarafından husûs-i atî’z-zikr vekîl-i müseccel Yorgancızâde Mehmed Efendi ibn-i Durmuş meclis-i şer‘i şerîf-i enverde Kefş-ger Yusuf ibn-i Kabâ ‘Ali muvâcehesinde üzerine da‘va ve takrîr-i kelâm idub mahale-i mezkûrede kâin etraf -ı erba’ada bâğçe (çizik kelime) havlısi ve es-Seyyid Mehmed’in kızı Zebid menzili ve tarîk-i ‘amm ile mahdûd bir bâb menzilin nısf hisse-i şayi‘ası müvekkilem mezbûrenin ve nısf-ı diger zevc-i dâhli -gâ’ib ‘anü’l-meclis Mehmed ibn-i Osman’ın mülkleri iken menzil-i mezkûrun (çizik kelime) tamamını müvekkilemin zevcî mezbûr Mehmed mezbûr Yusuf’a fuzûlen bey‘ ve teslîm eyleyub müvekkilem mezbûre hissesinde bey‘i mahbeze olmayub ve

bey‘ mezkûr mikdar semen üzerine ‘âleme olmadığından su’al olunub lede’ş-şer’ü’l-enver menzil-i mezkûrun nısf hissesini mülkü olmak üzere ve nısf-ı digerini hakk-ı ile müvekkilem mezbûreye teslim mezbûr Yusuf’a tenbih olunmak matlubumdur didikde gıbbe’s-su’âl olduğu cevâbında menzil-i mezkûrun tamamı müvekkile-i mezbûrenin zevc-i mezbûru Mehmed’in oldığı halde beş yüz gurûş semen makbuzuna gâ’ib ‘anü’l-meclis Topâl Mehmed’de olduğu dokuz yüz gurûş makbuzuna bana bey‘ itmişdir deyû vaz‘-ı yedini ikrâr nısf hisse-i şâyi‘ası müvekkilem mezbûrenin olduğını ba‘de’l-inkâr vekîl-i mezbûrun def‘ mezkûrine mutâbık beyyine taleb olundukda lede’t-ta’dil ve’t-tezkîye makbûlü’ş-şahâde iddukleri ihbâr olunan Miricânoğlu İbrahim ibn-i Yusuf Debbağ Mehmed ibn-i Ali nâm kimesneler şahâdetleri ile bi’l-muvâcehe ber-nehc-i şer’î ba’de’l-isbât ve’l-hükm mucibince vekîl-i mezbûr Mehmed Efendi bilâ-sukût ve-lâ te’hir bey‘ mezkûrun semen ve kemâl … olan mutala‘ olduğımuzdan nısf-ı menzil-i mezkûri … bi’l-vekale taleb ederim deyû … itmekle mucibince menzil-i mezkûreyi tamâmen müvekkile-i mezbûre Zeyneb Hâtun teslimi mezbûr Yusuf’a tenbih ve nısf semen mezbûr Yusuf’dan vesâ’ireye müvekkile-i mezbûreye izâfetle vekîl-i mezbûre taksîm olunmağın mâ-vaka’ bi’t-taleb ketb olundu. Hurrire fi’l-yevmü’r-râbi‘ ‘aşer min şehr-i Zi’l-hicce-i şerîf li-sene ihdâ ve semânîn ve mi’eteyn ve elf.

Şühûdü’l-hâl

Şerbetçizâde İsmail, Es-seyyid İbrahim Şemseddinzâde, Muhzır el-Hâc Da‘bul, Muhzır es-Seyyid ‘Abdulkâdir, Muhzır Mehmed Emin, Ve Gayr-i Hûm

s.4: b.8:

Medine-i Antâkiye’ye muzâfa Kurt Mezra‘ası sâkinlerinden iken bundan akdem vefât iden Şeyh Ramazan ibn-i Hâcı Ahmed nâm kimesnenin verâseti zevce-i menkûha-i metrûkesi Zeyneb bint-i Mustafa nâm hâtun ile mezbûreden mütevellid sulbi kebîr oğlu Mehmed’e ve sagîr oğlu Ahmed’e ve sagîre kızı Emûne inhisârı tahkikinden sonra sagîrân-ı mezbûranın vâlideleri ve kıbel-i şer’îde mensûben vasîleri mezbûre Zeyneb Hâtun ile varase-i kebîrlerin taleb ve iltiması ile tahrîr ve takvim ve meyânelerinde bi’l-farizatü’ş-şer’îyye tevzi‘ ve taksîm olunân tereke-i muteveffâ-i mezbûr defteridir ki ber-vech-i âtî zikr olunur. Hurrire fi’l-yevmi’s-sâbi‘‘aşer min şehr-i Zi’l-hicce-i Şerîfe li-sene ihdâ ve semânîn ve mieteyn ve elf.

Tencere	Sahan	Mertebâni	Lakın	Döşek	Yorgân	Yasdık
1 ‘aded	2 ‘aded	1 ‘aded	1 ‘aded	1 ‘aded	1 ‘aded	1 ‘aded
30 gurûş	15 gurûş	10 gurûş	100 gurûş	150 gurûş		

Çuval	Anbâr	Zeyt	Habye	Keçi	Mercimek
2 ‘aded	1 ‘aded	25 Menn	2 ‘aded	10 ‘aded	2 ‘ulbe
20 gurûş	100 gurûş	250 gurûş	20 gurûş	400 gurûş	20 gurûş

Nohud	Burgul	Hınta	Şe‘ir	Öküz
3 ‘ulbe	8 ‘ulbe	5 ‘ulbe	8 ‘ulbe	4 re’s
25 gurûş	160 gurûş	100 gurûş	60 gurûş	2050 gurûş

Karye-i mezkûre toprağında incir eşcârı	Derişe Mezra‘asında zeytûn eşcârı
30 ‘aded	30 ‘aded
500 gurûş	560 gurûş

Toprakhisar Karyesi toprağında zeytûn	Karye-i mezkûrede sâkin olduğu menzil ma‘a ahûr
2 ‘aded	1500 gurûş
160 gurûş	

Yekûn

Gurûş	Pâre		
15065		Resm-i ‘âdi	Kaydiye
-00399		376 gurûş 20 pâre	22 gurûş 20 pâre
14222			

Sahhü’l-bâkî yalnız on dörd bin altı yüz altmışaltı gurûş

Hisse-i Zevce	Hisse-i İbn	Hisse-i İbn	Hisse-i Bint
1833 gurûş 10 pâre	5133 gurûş 34 pâre	5133 gurûş 34 pâre	2566 gurûş 22 pâre

s.4: b.9:

Medine-i Antâkiye'ye muzâfa Kurt Mezra'ası sâkinlerinden[23]

Medîne-i Antâkiye'ye muzâfa Makabrus Karyesi sâkinlerinden iken bundan akdem vefât iden Hamâvî Şu'ayib nâm kimesne veraseti zevce-i menkûha-i metrûkesi Haşûf bint-i es-Seyyid Mehmed ile mezbûreden mütevellid sulbi kebîr oğlu Hasan sagîre kızları Hadice ve Aişe ye inhisârı tahkîkinden sonra sagîretân-ı merkumetânın vâlideleri ve kıbel-i şer'iden mensûbe vasîleri mezbûre Haşuf ile verase'-i kebîreler tâleb ve iltimaslarıyla tahrîr ve tevzi' meyânelerinde bi'l-farizatü'ş-şer'îyye taksîm olunân tereke-i muteveffâ-i mezbûre defteridirki ber vech-i âti zikr olunur. Hurrire fi'l yevmi's-sâbi' 'aşer min şehr-i Zi'l-hicce-i Şerîfe li-sene ihdâ ve semânîn ve mieteyn ve elf.

Tencere	Sahan	Tâs	Tâva	Döşek	Yorgân	Yasdık
1 'aded	1 'aded	2 'aded	1 'aded	1 'aded	1 'aded	1 'aded
20 gurûş	25 gurûş[24]	10 gurûş	5 gurûş	60 gurûş		

Öküz	Karye-i mezkûre toprağında bâğ	Batlâna Mezra'ası toprağında zeytûn
2 'aded	1 kıt'a	7 'aded
600 gurûş	200 gurûş	300 gurûş

Beysûn Mezra'ası toprağında incirlik	Baksa Mezra'ası toprağında mezru' hınta
1 kıt'a	24 'ulbe

[23] "Medine-i Antâkiye'ye muzâfa Kurt Mezra'ası sâkinlerinden" ifadesi yazılmış üzeri çizilerek iptal edilmiştir.

[24] 25 gurûş ifadesi net olarak yazılmamıştır. Hesaplamalarımız sonrası bu değerin 25 gurûş olduğunu bulduk.

800 gurûş 230 gurûş

Karye-i mezkûrede sâkin olduğu menzil

1000 gurûş

Yekûn

Gurûş	Pâre		
3250		Resm-i ‘âdi	Kaydiye
-0086		81 gurûş 10 pâre	4 gurûş 30 pâre
3164			

Sahhü’l bâkî yalnız üç bin yüz altmış dört gurûş

Hisse-i Zevce	Hisse-i İbn	Hisse-i Bint
395 gurûş 20 pâre	1384 gurûş 10 pâre	692 gurûş 5 pâre

Hisse-i Bint

692 gurûş 5 pâre

s.4: b.10:

Medîne-i Antâkiye Şirince Mahallesi sâkinlerinden Hâcı ‘Abdeh bin Mehmed Durmuş ibn-i ‘Abdeh nâm kimesne huzûr-i şer‘i şerîf-i enverde iş bu hâmilü’r-rakam müteveffî Batros Şekr veled-i Circisoğulları Circis tarafından husûmet ve redd-i cevâba vekîl-i müseccel Vahnâ ve Elyâs ile kız-karındaşları Helen ve Mâriya ve Meryem taraflarında kezâlik husûmet ve redd-i cevâba vekîl oldığı Hanâ Hâtûn oğlu ‘Abd’el-mesih ve Vezzân Yusuf oğlu Hanâ şahâdetleri ile sâbit ve sübût şahâdet-i hükm şer‘i lahîk olan İbrahim veled-i Hanâ muvâcehesinde üzerlerine da‘vâ ve takrîr-i kelâm idub medine-i mezbûrede kâ’in Sârı Mahmud Mahallesinde vaki‘ etraf-ı erba’ada tarîk-i hâs ve Circis veled ‘Abdeh ve ‘Abdel-mesih ve Elyâz veled-i … menzilleri ile Mehmed bir bâb menzil târih-i rakamdan otuz sene mukaddem

Adana tarafına gidub sekiz sene mukaddem vefât iden bâbâm mezbûr Mehmed Durmuş'un mülkü olub hisse-i bana mevrûs olmuş ise de müvekkile-i merkumun menzil-i mezkûre fuzûlen vaz'-ı yed itmeleri ile su'al olunub lede'ş-şer'î'l-enver menzil-i mezkûreden keff-i yed ve bana teslim müvekkilem merkumun izâfetle vekîl-i merkum İbrahim tenbih olunmak matlubumdur didikde gıbbe's-su'âl vekîl-i merkum İbrahim cevâbında menzil-i mahdud-i mezkûr müvekkilem mekumenin bâbâları merkûm Batros Şekr'nin elli seneden berû mülkiyet üzre gâ'ib-i mezbûr Mehmed Durmuş'un otuz sene-i mukaddem bu tarafda olduğı halde cevâbında yigirmi sene mutasarrıf olub **(S.5)** bilâ-'üzr-i sukût itmişdir ve merkum Batos yigirmî beş sene-i mukaddem fevt olub müvekkillerim merkumun bâbâlarından mevrûs olmuşdur ve gâib-i mezbûrun sekiz sene mukaddem vefât eyledigini vefâtını inkâr idincede müdde'i mezbûr Hâcı 'Abdullah'ın bâbâsı vefât eyledigine beyyine taleb olundıkda lede't-ta'dil ve't-tezkîye makbûlü'ş-şahâde idukleri ihbâr olunan Hâcı 'Ali ibn-i Munlâ İshâk ve Adanalı Hâcı Ahmed ibn-i 'Abdülkâdir nâm kimesneler şahâdetleri ile gâib-i mezbûrlara vekâlet sâbit olundukdan sonra müdde'i mezbûr el-Hâc 'Abdullah'ın inkârına mukârrin vekîl-i merkum İbrahim'den def'-i mezkûrine mutâbık beyyine taleb olundukta ahrâr-ı ricâl-i müslimînden lede't-ta'dil ve't-tezkiye makbûlü'ş-şahâde iddukleri ihbâr olunan Berber Kadur ibn-i Hüseyin Kefş-ger Mehmed ibn-i el-Hâc İbrahim nâm kimesneler istişhâd olunduklarında fî'l-hakika menzil-i mahdûd-ı mezkûr muteveffâ-i merkum Batros Şekr'nin mülkidir ve gâ'ib mezbûr Mehmed Durmuş otuz sene-i mukaddem diyâr-ı gurbete gitmezden akdem yigirmi sene muvâcehesinde mülkiye üzre mutasarrıf olunduğunda gâ'ib mezbûr bilâ-'üzr-i sukût idûb ve merkum Batros yikirmibeş sene mukaddem vefât eylediginden oğulları ve kızları merkumun irsen intikâl itmişdir diyerek herbirileri bi'l-muvâcehe ber-nehc-i şer'î edâ-yı şahâdet-i şer'îyye idûb şahâdetleri hayyiz-i kabûlde olmağın ba'de'l-hükm mucibince on beş sene bilâ-'üzr-i sukût olunan menzil da'vâ-i bilâ emr-i meshuka olmayacağı müdde'i merkum el-Hâc 'Abdullah ba'de't-tefhim müvekkiline merkumun Circis ve Hanâ ve Elyas ve Helân ve Mariya ve Meryem bilâ-emr-i mu'ârazadan men' olunmağın mâ-vaka' bi't-taleb ketb olundu. Hurrire fî'l yevmi'r-rabi' 'aşer min şehr-i Zi'l-hicce-i Şerîf sene ihdâ ve semânîn ve mieteyn ve elf.

Şühûdü'l-hâl

Fahrizâde Mehmed Efendi, Şemseddinzâde İbrahim Efendi, El-Hâc Ahmed Salih Efendi, Mustafa Şemseddinzâde, Ömer Efendi Şemseddinzâde, Muhzır el-Hâc Da‘bul, Muhzır es-Seyyid ‘Abdukâdir, Mehmed Emin, Efendi tabi‘i Halef, Ve Gayr-i Hûm

s.5: b.11:

Medine-i Antâkiye’de Şenbek Mahallesi sâkinlerinden iken bundan akdem vefât iden Mestcizâde Mustafa ibn-i Mehmed nam kimesnenin verâseti zevce-i menkûha-i metrûkesi Fâtıma bint-i ‘Osmân Ağa nâm hâtun ile sulbi sagîr oğlu Mehmed Sâlih ve sagîre kızları Şefika ve Naciye inhisârı lede’ş-şer’î’l-enver tahkıkından sonra sagîrun-ı mezbûrunun li-ebeveyn ‘ammileri ve kıbel-i şer‘iden mensûb vasîleri ‘Abdurrahman ibni’l-mezbûr Mehmed taleb ve iltiması ile tahrîr ve terkîm ve Sûk-ı Sultânîde bi’l-müzâyede bey‘ ve taksîm olunan tereke-i muteveffâ-i mezbûr defteridir ki ber-vech-i âtî zikr olunur. Hurrire fi’l yevmi’s-sâmin min şehr-i Zi’l-hicce-i Şerîf li-sene ihdâ ve semânîn ve mi’eteyn ve elf.

Oda yân altı ve yüzü ve yasdık			Yorgân	Kilim	Köhne seccâde	Köhne çuvâl
4 ‘aded	3 ‘aded	12 ‘aded	1 ‘aded	1 ‘aded	2 ‘aded	1 ‘aded
169 gurûş			41 gurûş	38 gurûş	12 gurûş 20 pâre	

Oda yân altı ve Yüzü ve Yasdık			İskemle	Sandık sagîr	Def‘a İskemle
3 ‘aded	1 ‘aded	7 ‘aded	2 ‘aded	1 ‘aded	3 ‘aded
101 gurûş			25 gurûş 10 pâre	9 gurûş 30 pâre	40 gurûş 20 pâre

Tekne	Satıl	Hevân ma‘a El	Dibek ma‘a El
1 ‘aded	1 ‘aded	1 ‘aded	1 ‘aded
45 gurûş 10 pâre	45 gurûş 10 pâre	31 gurûş 10 pâre	25 gurûş

El legeni Sahan		Tencere ma‘a Kabâb	Fener Şam‘dan Sagîr Çıra		
1 ‘aded	1 ‘aded	2 ‘aded	1 ‘aded	1 ‘aded	3 ‘aded
41 gurûş 31 pâre		27 gurûş 20 pâre	25 gurûş		

Tütün Tablası	Şetle	Kurşun		Çûka Şalvar
4 ‘aded	1 ‘aded	11 Batman	3 Kıyye	1 ‘aded
11 gurûş 5 pâre	2 gurûş 20 pâre	104 gurûş		124 gurûş 20 pâre

Çûka Çûba	‘Acem Şâlı	Köhne Abâni Kuşak	Çûka Timûrr Kubrân
1 ‘aded	1 ‘aded	1 ‘aded	1 ‘aded
80 gurûş	190 gurûş 20 pâre	55 gurûş	70 gurûş

Don Gömlek		Çit Entâri	Def‘a Çuka timûrr Kubrân	Çit Entâri
1 ‘aded	1 ‘aded	1 ‘aded	1 ‘aded	1 ‘aded
40 gurûş 5 pâre		17 gurûş 20 pâre	40 gurûş 10 pâre	30 gurûş

Çit Yelek Çit		Hasır	Def‘a Köhne Hasır	Anbâr	Sandık
2 ‘aded	22 zira‘	5 ‘aded	1 ‘aded	1 ‘aded	2 ‘aded
8 gurûş		50 gurûş	10 gurûş	70 gurûş	20 gurûş

Carre Hâbye Bâtıye			Katremiz	Oda yân altı	Kereyid
8 ‘aded	2 ‘aded	1 ‘aded	1 ‘aded	4 ‘aded	2 ‘aded
23 gurûş			10 gurûş	50 gurûş	90 gurûş

Kahve tebsisi Fincân ve Degirmen vesâir	Tas	Zeyt	Burgul ve Hınta
1 ‘aded	2 ‘aded	6 Batman	5 ‘ulbe

25 gurûş 15 gurûş 60 gurûş 100 gurûş

Şam‘dan Kuyu Tulumba Timûr Mankal Kabâklı Sahan Tas Tava

2 ‘aded 1 ‘aded 1 ‘aded 12 ‘aded 1 ‘aded 1’aded

50 gurûş 100 gurûş 10 gurûş 326 gurûş

Tûc kabâklı sahan Tas Kahve

Tebsisi Tencere Kabâk Kebîr Sagîr Kazgân Lakın

1 ‘aded 1 ‘aded 1 ‘aded 2 ‘aded 1 ‘aded 1 ‘aded 1 ‘aded

202 gurûş 20 pâre 120 gurûş 197 gurûş

Sofra Sinisi ve Köfte sinisi Legence Sahan Mertebani Süzek Köhne Döşek Yasdık

1 ‘aded 1 ‘aded 1 ‘aded 1 ‘aded 2 ‘aded 1 ‘aded 1 ‘aded 1 ‘aded

185 gurûş 40 gurûş

Bâkır

mankal Sahan Tebsi Tava Beyfin Mezra‘asında seksenbir ‘aded

1 ‘aded 3 ‘aded 2 ‘aded 1 ‘aded eşcâr zeytûnnun nısfı

120 gurûş 50 gurûş 3000 gurûş

Şeriki Vehbîzâde ‘Abdulkadir ile ticâret içün zimem

ve emvâl-i ticârete sarf olunan res-i mâl ve rescûn Mahalle-i mezkûrede sâkin olan

hissesi bağ menzili

40000 gurûş 1 Bâb

20000 gurûş

(s.6)

Halâlî Sâ‘at Sim Bilâzikli Tüfenk Kara Tâkım Tabânca çift

1 ‘aded 1 ‘aded 1 ‘aded

200 gurûş 200 gurûş 200 gurûş

Yekûn

Gurûş	Pâre
66997	25

Minhâ'l-ihrâcât

Zevce-i mezbûre Fatma kadına deyn-i müsbet ba-tahlif	Def'a zevce-i mezbûreye mehr-i muahhar müsbet ba-tahlîf	Vasî-i mezbûr 'Abdurrahman deyn-i müsbet bâ-tahlîf
12000 gurûş	1000 gurûş	550 gurûş
Boyacı 'Ali'nin oğlu Hâcı Ahmed'e çit bahâsı deyn-i müsbet bâ-tahlîf	Secerlîoğlu Hâcı Mehmed'e deyn-i müsbet bâ-tahlîf	Secerlioğlu Hüseyin'in bîz bahâsı deyn-i müsbet bâ-tahlîf
105 gurûş	13 gurûş 10 pâre	140 gurûş

Vasiyet-i müsbite	Dellâliye	Hammâliye ve Vezeniye	Resm-i 'âdi ba'de'd-duyûn	Kaydiye ber-mu'tâd
5000 gurûş	36 gurûş	8 gurûş	1204 gurûş	73 gurûş 20 pâre

Yekûnü'l-ihrâcât

Gurûş	Pâre
20139	30

Sahhü'l-bâkî

46858

Yalnız kırk altı bin sekiz yüz elli sekiz gurûş

Hisse-i Zevce-i mezbûre Fatma	Hisse-i sagîr-i mezbûr Mehmed Salih
5857 gurûş 10 pâre	20500 gurûş 15 pâre
Hisse-i sagîre-i mezbûre Şefika	Hisse-i sagîre-i mezbûre Naciye
10250 gurûş 7,5 pâre	10250 gurûş 7,5 pâre

s.6: b.12:

Medine-i Antâkiye civarında Kantara Bahçesi sâkinlerinden iş bu bâ'isü'l-kitâb Süleyman Karabiber ibn-i Diyâb meclis-i şer'-i şerîf-i enverde el-hâc Tâhir ibn-i Meyli Efendi nâm kimesne muvâcehesinde üzerine da'vâ ve takrîr-i kelâm mezbûr el-Hâc Tahir'in cihet-i kefâletden bâ-eklâm-i şer'i mahkûmun zimmetinde alacağı olan bin beşyüz gurûş akçenin de tahsili içun müdde-i müdbireden berû mahbûs alsamda meblağ-ı mezkûrı edâya ber-vech-i iktidârım olmayub ve arkamda bulunan elbisemden başka bir malım ve mülküm olmadığından mü'esir ve muflis olduğumdan su'al olunub lede'ş-şer'u'l-enver siblimin tahliyesiyle habisden ihrâcım matlubumdur didikde gıbbe's-su'âl olunub cevabında ber-vech-i meşrûh alacağı içün mezbûr Süleyman müdde-i vefireden berû mahbus oldığını ikrâr lâkin meblağ mezkûri oraya mezbûr Süleyman'ın iktidârı vardur deyû yarını da'va itmekle mezbûr el-Hâc Tâhir'den da'vâ-ı mezkûresine mutâbık beyyine taleb olundıkda ba'de'l-imhâlü'ş-şer'i isbât-ı beyyineden izhâr-ı 'acz-i idûb ba'de müdde'i-i mezbûr Süleyman'ın meblağ-ı mezkûreyi edâya iktidârı olmayub mü'esir ve müflis olduğunu mezbûr el-Hâc Tâhir bi't-tav'an ikrâr ve i'tirâf itmekle mucebince ba'de'l-hâkim müdde'i-i mezbûr Süleyman habisden bi'l ihrâç vakt-i seyyârına karar-ı intizâre dayetî mezbûr el-Hâc Tâhir'e tenbih olunmağın mâ-vaka' bi't-taleb ketb olundu. Hurrire fi'l yevmi'l hâmis min şehr-i Zi'l-hicce-i Şerîf sene ihdâ ve semânîn ve mieteyn ve elf.

Şühûdü'l-hâl

Şerbetçizâde el-Hâc İsmail Efendi, El-Hâc Ahmed Hilmi Efendi, Şemseddinzâde Mustafa, Es-seyyid İbrahim Efendi Şemseddinzâde, Muhzır es-Seyyid 'Abdulkâdir, Muhzır Halef, Muhzır Mehmed Emin, Ve Gayr-i Hûm

s.6: b.13:

Medine-i Antâkiye'ye muzâfa Zeytûniye Karyesi sâkinlerinden iken bundan akdem vefât iden Süleyman Ebu Musa nam kimesnenin verâseti zevce-i menkûha-i metrûkesi Meryem bint-i Yusuf ile sulb-i sagîr oğlu Süleyman ve kebîre kızıları Marye ve Hüsna ve Fazılane inhisârı tahkikinden sonra sagîr-i merkûmun anâsı ve

kıbel-i şer‘îden mensûbe vasî-i merkume Marye taleb ve iltimasıyla tahrîr olunan tereke-i muteveffâ-ı mezbûr defteridir ki ber-vech-i âtî zikr ve olunur. Hurrire fî’l-yevmü’s-sâdis ve’l-‘ışrîn min şehr-i Zi’l-hicce-i Şerîf sene ihdâ ve semânîn ve mieteyn ve elf.

Anbâr	Kazgân	Tencere	Sinî	Sahan	Tavâ
1 ‘aded	1 ‘aded	2 ‘aded	1 ‘aded	2 ‘aded	1 ‘aded
100 gurûş	200 gurûş	50 gurûş	50 gurûş	25 gurûş	10 gurûş
Halı seccâde	Hâbye	Alât-ı Harîr	Bâkır Halle	Sandık	Yorgân
1 ‘aded	3 ‘aded		1 ‘aded	1 ‘aded	1 ‘aded
50 gurûş	20 gurûş	30 gurûş	160 gurûş	50 gurûş	70 gurûş

Döşek Yasdık		Kalûç vesâir	Balta Kazma		Karye-i mezkûre
1 ‘aded	1 ‘aded		1 ‘aded	1 ‘aded	toprağında zeytûn eşcârı
40 gurûş		20 gurûş	20 gurûş		100 gurûş

Karye-i mezkûrede hûkre ve menzil

2000 gurûş

Yekûn

Gurûş	Pâre	
3000		Resm-i ‘adi
-0075		75 gurûş
2925		

Yalnız iki bin dokuz yüz yigirmi beş

Hisse-i Zevce	Hisse-i İbn-i sagîr	Hisse-i Bint
365 gurûş 31 pâre	1023 gurûş 30 pâre	511 gurûş 33 pâre

Hisse-i Bint	Hisse-i Bint
511 gurûş 33 pâre	511 gurûş 33 pâre

s.7: b.14:

Medine-i Antâkiye'ye muzâfe 'Afsiye Karyesi sâkinlerinde iken bunda akdem vefât iden Musa ibn-i Ahmed Kazî nâm kimesnenin verâseti li-ebeveyn kız karındaşı Emune binti'l-mezbûr Ahmed Kazî ile li-ebeveyn 'ammi oğulları Hafız Şeyh Mehmed Nazlı ve Hafız Mehmed Halef gâib 'anü'l-beled İsmail bin Musa nâm kimesnelere munhasıra sülüs ve sâbân isâbet eyledigi lede'ş-şer'ul-enverin tahkikinden sonra gâ'ib-i mezbûrun li-ebeveyn er-karındaşı ve kıbel-i şer'iden mensûb kayyum ve vasî-i mezbûr şeyh Mehmed Nazlı ile sülüs vasıyyet mezbûre vasî Mustoya hak taleb ve iltimasları ile tahrîr ve takvîm ve meyânelerinde tevzi' ve taksîm olunan tereke-i muteveffâ-i mezbûr defteridir ki ber-vech-i âtî zikr olunur. Hurrire fi'l yevmi'l sânî ve'l-'işrîn min şehr-i Zi'l-hicce-i Şerîf li-sene ihdâ ve semânîn ve mi'eteyn ve elf.

Lakın sagîr	Tencere	Çamâşır Kazgânı		Tebsi	'Abâ
1 'aded	2 'aded	1 'aded		2 'aded	1 'aded
60 gurûş	20 gurûş	50 gurûş		6 gurûş	30 gurûş
Yorgân Yasdık		Bez entâri	Bez (tob)	Sandık	Yemenî
3 'aded	2 'aded	2 'aded	1 'aded	1 'aded	1 çift
80 gurûş		30 gurûş	10 gurûş	10 gurûş	10 gurûş
Katremiz Püskül vesâir		Hâbye	Fes	Şâl kuşâk	Meşlah
		1 'aded	1 'aded	1 'aded	1 'aded
53 gurûş		25 gurûş	2 gurûş	30 gurûş	30 gurûş
Gömlek	Hamâ'il	Keçi ma'a oğlak		'Ayizoğlu Kadur	

1 ‘aded	1 ‘aded	2 ‘aded	zimmetinde
10 gurûş	5 gurûş	45 gurûş	500 gurûş

Mehmed ibn-i Seruş zimmetinde	Cem‘a zimmetinde	Karye-i mezkûrede otuz ‘aded eşcâr zeytûnun iki sülüs hissesi
215 gurûş	100 gurûş	1000 gurûş

Yekûn

Gurûş	Pâre
2321	
-0773	30
1547	10
-0041	
1506	10

Bin gurûş vasiyet sâbit olmuş ise de sülüs müsâ‘id olduğundan minhâ sülüsü

Resm-i ‘adi	Kaydiye
38 gurûş 20 pâre	2 gurûş 20 pâre

Sahhü’l-bâki yalnız bin beş yüz altı gurûş bir rubû‘ pâre

Hisse-i Uht-i mezbûre	Hisse-i İbni’l-le‘ame
753 gurûş 5 pâre	251 gurûş 1 pâre
Hisse-i İbni’l-le‘ame	Hisse-i İbni’l-le‘ame
251 gurûş 1 pâre	251 gurûş 1 pâre

s.7: b.15:

Medine-i Antâkiye’ye muzâfa Tüleyl-i Hünbelâz Karyesi ahâlisinden Şeyh ‘Ali ve Süleyman ibn-i İsmail nâm kimesnelerin da‘vâyı atiyatü’l-beyâna vekîl-i müseccel-i şer‘âları Yorgancızâde Hâcı Mehmed Efendi ibn-i Durmuş nâm kimesne meclis-i şer‘-i şerîf-i enverde iş bu bâ‘isü’l-kitâb Şahûd bin Hasan Kellâcıoğlu nâm kimesnenin husûmet ve redd-i cevâba kezalik tarafından vekîl-i müseccel-i şer‘isi

Hamşanzâde Me'mun Efendi ibn-i Ahmed Efendi muvâcehesinde bi'l-vekâle üzerine da'va ve takrîr-i kelâm idûb bundan akdem merkûm Şahûd'un hanesinde fevt olunan Şeyh Mehmed Meka'il nâm kimesnenin mâlı olarak yigirmi 'aded mecidiye lirası ve altı yüz gurûş kıymetlû bir 'aded bârkir ve cem'an yedi yüz gurûş yigirmi pâre kıymetlû bir … ve iki yorgân ve bir döşek ve iki yasdık ve bir hasır ve iki beyaz entâri ve iki sârık ve bir fes ve bir 'abâ ve bir meşlah ve bir çift cizme ve bir çift çuval ve bir heybe ve yigirmi ve iki habye ve dört dibliz ve tahre ve bir zeytûniye bıçâğı ve bir katremiz ve altı batman … ve dört batman zeyt iş bu nakûd ve eşyâ muteveffâ-i mezbûrun ile'l-vefât yedinde mülkü olub ba'de vefât müvekkilerim merkûman muteveffâ-i mezbûrun li-ebeveyn 'ammi oğulları olmağla hisse kendulere mevrûs olmuş ise de mezkûr nukûd ve eşyâ müvekkil-i merkûm yedinde kalmagla su'al olunub lede'ş-şer'i'l-enver mevcud ise aynen müstehlik ise kıymet mezkûrelerini müvekkilem merkumân-ı müslim vekîl merkûm Şahûd'a izâfetle vekîl-i mûmâ-ileyh Me'mun Efendiye tenbih olunmak matlubumdur didikde gıbbe's-su'âl olduğu cevâbında müvekkil-i merkûmân muteveffâ-i merkûmun li-ebeveyn 'ammi oğulları olub hisse-i verâse olduklarını ve ber vech-i muharrer vefâtını ikrâr lakin nukûd ve eşyâ-ı mezkûreyi inkârdan başka muteveffâ-i merkumun vefât itmezden bir mâh mukaddem hâl-i hayatında müvekkilem mezbûr Şahûd'un 'indinde ve gerek zimmetinde bir alacağım ve bir mâlım olmayub cemi' da'âviden merkum Şahûd'un zimmetlerini ibrâ-ı 'âm ile ibrâ' eyledim deyû ba'de'd-def' ve'l-inkâr dâfi'-i vekîl mûmâ-ileyhden def'-i mezkûrine mutabık beyan taleb olundukda lede't-ta'dil ve't-tezkîye makbûlü'ş-şahâde iddukleri ihbâr olunan İbrahim bin Hasan ve İbrahim bin 'Ali Cemal nâm kimesneler şahâdetleriyle bi'l-muvâcehe ber-nehc-i şer'î ba'de'l-isbât ve'l-hükm mucibince vekîl-i mezbûr Mehmed Efendi muvekkilân-ı merkumâna izâfet ile eyledigi da'va-i mezkûresi ile müvekkile-i mezbûr Şahûd'a bi-yüce şer'î mu'ârazadan men' olunmağın mâ-vaka' bi't-taleb ketb olundu. Hurrire fî'l-yevmü'l-hâdî ve'l-'işrîn min şehr-i Zi'l-hicce-i Şerîf li-sene ahdî ve semânîn ve mi'eteyn ve elf.

Şühûdü'l-hâl

Bereketzâde Mustafa Ağâ, Es-seyyid Hâcı Ahmed Hilmi Efendi, Şemseddinzâde İbrahim Efendi, Şemseddinzâde Mustafa Efendi, Ömer Şemseddinzâde, Muhzır Hâcı Da'bul, Muhzır es-Seyyid 'Abdulkadir, Muhzır Mehmed Emin, Ve Halef, Ve Gayr-i Hûm

s.8: b.16:

‘Agdâtî’l-beyânı mahâlinde icrâ ve ketb ve imlâya bi’n-nemâyi taraf-ı şer‘iden me’zûnen irsâl olunân kâtib İbrahim Efendi medine-i Antâkiye’de Koca ‘Abdi Mahallesi sâkinlerinden zât-ı ta‘rif-i şer ‘i ile Meryem bint-i el-Hâc Mehmed Zarfân nâm hâtunun menzile varub ma‘en meb‘us emenâ-i şer‘i huzurunda ‘akd-i meclis-i nebû-yi eyledikde meclis-i ma’kûd-ı mezkûrde mezbûre Meryem Hâtun iş bu bâ’isü’l-kitâb ‘Ali ibn-i arbacı deyu nâm kimesne muhzırında bi’t-tav‘ahâ ikrar-ı tâm ve takrîr-i kelâm idûb medine-i mezbûre Köprübâşı Çârşusunda vâki‘etrâf-ı erba’ada benim diger dükkânım ve Şerbetçizâde el-Hâc İsmail Efendi ve Hindûler (çizik kelime) Tekyesi ve tarîk-i ‘amm ile mahdûd bir bâb dükkânım … tâleb ve râgib olan mezbûr ‘Aliye Cami‘ hukuk ve murafıkıyla tarafından icâb ve kabûlu hâvî şurût-ı mefsede ve ‘ahûd-ı mubteladan ‘âri gabn ve tağrîr ve muvâza‘adan berî bey‘ bât-ı sahîh-i şer‘i ile beş bin yikirmi beş gurûş semen mukâbelesinde bey‘ ve temlik ve teslim eyledum merkum dahi ber-minvâl-i muharrer kabûl ve iştirâ idub semen-i meblag-i mezkûri tamamen yedime i‘tâ ve ben dahi ahz ve kabz ve istifâ-i hak eyladim min ba‘de dükkân-ı mahdûd mezkûrdan benim ‘âlakam ve medhalim kâlmayub müşteri-i merkumun mülük-i müşterası ve hak sarf olmağla keyfe mâ yeşâ’ ve hays mâ… mülkiyet üzere mutasarrıf olsun didikde merkum ‘Ali mukırre-i mezbûrenin kelimât-ı meşrûhasını vicâhen ve şifâhen tahkik ve tasdik (çizik kelime) eyleyub husus-ı mezkûri ‘ali vuku‘a kâtib mûmâ-ileyh mahallinde tahrîr ve emlâk ma’â mersûl-i umenâ-i şer’île gelûb meclis-i şer’â inhâ ve ifâde eyleyûb mucibince ma‘ mezkûrun sıhhatinde hakîm-i şer‘i la-hak olmağın mâ-vaka’ bi’t-taleb ketb olundu. Hurrire fî’l-yevmü’l-hâmis ve’l-‘işrîn min şehr-i Zi’l-hicce-i Şerîf li-sene ahdî ve semânîn ve mi’eteyn ve elf.

Şühûdü’l-hâl

Şahûdoğlu Sabâr Ali, El-Hâc Mehmed ibn-i İsmail, …oğlu Durmuş, Debbâğ ‘Ali ibn-i ‘Abdurrahman, Orhanulî ‘Abdurrahman, Muhzır es-Seyyid ‘Abdulkadir, Mehmed Emin, Ve Gayr-i Hûm

s.8: b.17:

Medine-i Antâkiye'de Sofiler Mahallesi sâkinlerinden zâtı ta'rif-i şer'i ile ma'rufe Meryem bint-i Yahya ibn-i Ahmed nâm hâtun meclis-i şer'-i şerîf-i enverde iş bu ba'isetü'l-vesîka Sâliha bint-i Hasan Deneboğlu nâm hâtun tarafından husûmet ve redd-i cevâbe vekîl olduğu zât-ı mezbûreyi 'ârifân İbrahim ibn-i Deneb ve Kasâb Hasan ibn-i İbrahim nâm kimesneler şahâdetleriyle sâbit olan 'âmmi İsmâ'il ibn-i Ahmed muvâcehesinde üzerine da'vâ ve takrîr-i kelâm idub Medine-i mezbûreye muzâfa Karye toprağunda Lâkşiye nâm mahalde vaki'etrâf-ı erba'adan Yahya Hakkı Efendi zeytûnî ve İbrahim Cû'bî ma'a şerik zeytûnî ve tarîk-i 'âmm ile mahdûd yigirmi üç 'aded eşcâr zeytûn mülküm iken müvekkile-i merkume-i fuzûlen vaz'-ı yed itmekde olmağla su'al olunub lede'ş-şer'ü'l-enver eşcârı mezkûreden keff-i yed bâna teslim müvekkile-i mezbûreye izâfetle vekîl-i mezbûre tenbih olunmak matlubumdur didikde gıbbe's-su'âl olduğu cevabında müvekkile-i mezbûrenin vaz'-ı yedini ikrâr lâkin müvekkilem müdde'îye-i mezbûrenin kebîr oğlu Yusuf ibn-i Yahya tezvicinde eşcâr-ı mezkûre müdde'iye-i merkume mehr-i mu'accel mahsuben rızâsıyla virub ve müvekkilem mezbûre dahi ol-vechle kabul ve teslim eylemişdir deyû ba'de'd-def' ve'l-inkâr dâfi'-i vekîl-i mezbûre def' mezkûrine mutabık tenbiye taleb olundıkda lede't-ta'dil ve't-tezkîye makbûlü'ş-şahâde iddukleri ihbâr olunan Mehmed ibn-i Hasan Payasî ve Dibo ibn-i Hasan nâm kimesneler şahâdetleri ile bi'l-muvâcehe ber-nehc-i şer'î ba'de'l-isbât ve'l-hükm mucibince müdde 'iye-i mezbûre da'va-î mezkûresi ile bi-yüce şer'î mu'ârazadan men' olunmağın mâ-vaka' bi't-taleb ketb olundu. Hurrire fî'l-yevmü's-sâdis ve'l-'işrîn min şehr-i Zi'l-hicce-i Şerîf sene ihdâ ve semânîn ve mi'eteyn ve elf.

Şühûdü'l-hâl

Es-Seyyid el-Hâc Ahmed Hilmi Efendi, Şemseddinzâde Mustafa, Yorgancızâde Mehmed Efendi, Es-seyyid İbrahim Şemseddinzâde, Muhzır el-Hâc Da'bul, Muhzır es-Seyyid 'Abdulkadir, Muhzır Halef, Ve Gayr-i Hûm

s.8: b.18:

Medine-i Antâkiye'ye muzâfa Baksânûs Karyesi sâkinlerinden iken bundan akdem vefât İbrahim Kelaş ibn Mustafa nâm kimesnenin verâseti zevce-i menkûha-i metrûkesi Fatıma bint-i Genco nâm hâtun ile mezbûreden mütevellid sulbî kebîr oğlu Mustafa ve sagîr oğlu Mehmed ve kebîre kızı Şerife inhisârı tahkîkinden sonra sagîr-

i mezbûrun vâlidesi ve kıbel-i şer‘iden mensûbe vasî-i mezbûre Fâtıma bint-i Genco Hâtun taleb ve iltiması ile tahrîr ve takvîm ve meyânelerinde tevzi‘ ve taksîm olunan tereke-i müteveffâ-ı mezbûr defteridir ki ber-vech-i âtî zikr olunur. Hurrire fî’l-yevmü’s-sâmin ve’l-‘işrîn min şehr-i Zi’l-hicce-i Şerîf li-sene ihdâ ve semânîn ve mi’eteyn ve elf.

Tencere	Sahan	Tâs	Kazgân sagîr	Sandık	Legence
1 ‘aded	3 ‘aded	2 ‘aded	1 ‘aded	1 ‘aded	1 ‘aded
30 gurûş	30 gurûş	20 gurûş	40 gurûş	20 gurûş	25 gurûş

Döşek	Yorgân	Yasdık	İblik	Entâri	Gömlek	Çul
1 ‘aded	1 ‘aded	1 ‘aded	6 Kıyye	1 ‘aded	1 ‘aded	1 ‘aded
100 gurûş			20 gurûş	40 gurûş		20 gurûş

Burgul	Öküz ma‘a Çift	Mezru‘âtı	
2 ‘ulbe	1 ‘aded	Hınta	Küşne
40 gurûş	450 gurûş	22 ‘ulbe	3 ‘ulbe
		700 gurûş	30 gurûş

Seteflûs ve Târtûr mezra‘aları ve karye-i mezkûre topraklarında zeytûn eşcârları	Karye-i mezkûre sâkin olduğı bâb
15 ‘aded	1 ‘aded
1000 gurûş	700 gurûş

Yekûn

Gurûş	Gurûş		
3275		Resm-i ‘adi	ve Kaydiye
-0086	20	81 gurûş 35 pâre	4 gurûş 25 pâre

3188 20

Sahhü'l-bâki yalnız üç bin yüz seksen sekiz buçuk gurûş

Hisse-i Zevce	Hisse-i İbn	Hisse-i İbn	Hisse-i Bint
398 gurûş 20 pâre	1116 gurûş	1116 gurûş	558 gurûş

s.9: b.19:

'An-asl Üsküdâr mütemekkinlerinden olub Medine-i Antâkiye'de Kastal Mahalleside sâkin iken (Çizik kelime)[25] firar idub mukâfi vasiyyet ve memâti ma'lum olmayan Hekim Bedros veled-i Pâpânyus nâm Ermeninin zuhurına degin malını hıfz ve himayeye kıbel-i şer'iden mensub kayyum ve vasî Eginli Mikanyel veled-i Serkes tâleb ve iltiması ile tahrîr ve taksîm ve 'aynen yedine teslim olunan eşyası ber-vech-i âtî zikr olunur. Hurrire fi'l-yevmü's-sâdis min şehr-i Muharrem'ül-Haram li-sene isneyn ve semânîn ve mi'eteyn ve elf.

Eczâ …	Dezgâh	Sandık	İskemle köhne	Hasır
1 'aded	1 'aded	1 'aded	4 'aded	1 'aded
Def'a eczâ' şişesi	Siyahî şişe	Fânus	… Fanus	
2 'aded	1 'aded	1 'aded	1 'aded	
Tahta …	Timûr mankal	….		
1 'aded	1 'aded	1 'aded		
Yekûn				
16 'aded				

s.9: b.20:

Medine-i Antâkiye'ye muzâfa Baksânûs Karyesi sâkinlerinden iken bundan akdem vefât iden … ibn-i Yusuf nâm kimesnenin varaseti zevce-i menkûhâ-i metrûkesi 'Â'işe bint-i Hâcı Durmuş ve Rahime bint-i Hasan ile mezbûreden mütevellid sulbi

[25] "Bundan akdem" ifadesi yazılmış üstü çizilmiştir.

kebîr oğlu Musa ve kebîre kızı Emune ve mezbûre ‘Â’işe’den mütevellide kebîre kızları Fatuma ve Haduce ve sagîre kızı Fezaye inhisarı tahkikinden sonra mezbûre-i mezbûretân vâlidesi ve kıbel-i şer’iden mesube vasî-i mezbûre ‘Â’işe ile varise-i kebîreler taleb ve iltimasları ile tahrîr ve takvîm ve meyânelerinde tevzi‘ ve taksîm olunan tereke-i muteveffâ-i mezbûre defteridir ki ber-vech-i âtî zikr olunur. Hurrire fî’l-yevmü’t-tâsi‘ min şehr-i Muharrem’ül-Haram li-sene İsneyn ve semânîn ve mi’eteyn ve elf.

Sahan	Mertebâni	Tâs …		Hamur legeni	Tâva	Tencere
3 ‘aded	1 ‘aded	1’aded	1’aded	1 ‘aded	1 ‘aded	1 ‘aded
30 gurûş	15 gurûş	30 gurûş		50 gurûş	25 gurûş	30 gurûş

Kazgân	İbrik sagîr	Döşek	Yorgân	Yasdık	Çuvâl
1 ‘aded	1 ‘aded	1 ‘aded	1 ‘aded	1 ‘aded	2 ‘aded
100 gurûş	10 gurûş		100 gurûş		40 gurûş

Gömlek	Don	Entâri	Şalvâr	Kuşak	Katremiz	ma‘a Yoğurt
1‘aded	1 ‘aded	1 ‘aded	1 ‘aded	1 ‘aded	2 ‘aded	
		100 gurûş			50 gurûş	

Def‘a katremiz	Def‘a tencere	Zeyt	Habye
1 ‘aded	1 ‘aded	8 Batman	5 ‘aded
10 gurûş	15 gurûş	80 gurûş	100 gurûş

Küşne	Hınta ve Burgul	Habye sagîr	Cırcır ve Çift aleti
3 ‘ulbe	5 ‘ulbe	1 ‘aded	
30 gurûş	120 gurûş	10 gurûş	200 gurûş

Köhne kilim	Bârgir	Merkeb	Öküz	Keçi

2 ‘aded	1 re’s	1 ‘aded	1 re’s	1 ‘aded
25 gurûş	500 gurûş	100 gurûş	550 gurûş	30 gurûş

Mezru‘âti

Hınta	Şe‘ir	Küşne	Karye-i mezkûrede ‘Abidin Ağâ ile bi’l-munâsafa müşterek bir kıta’ hûkrenin nısf hissesi
20 ‘ulbe	5 ‘ulbe	5 ‘ulbe	
1300 gurûş			1500 gurûş

Karye-i mezkûrede zeytûn	Karye-i mezkûrede sâkin olduğu menzil
40	1 bâb
1500 gurûş	1500 gurûş

Yekûn

Gurûş	Pâre		
7650		Resm-i ‘âdi	Kaydiye
-0204		191 gurûş	13 gurûş
7446			

Sahhü’l-bâkî yalnız yedi bin dört yüz kırk altı gurûş

Hisse-i Zevce	Hisse-i Zevce
465 gurûş 15 pâre	465 gurûş 15 pâre
Hisse-i İbn	Hisse-i Bint
2171 gurûş 30 pâre	1085 gurûş 35 pâre

Hisse-i Bint	Hisse-i Bint	Hisse-i Bint
1085 gurûş 35 pâre	1085 gurûş 35 pâre	1085 gurûş 35 pâre

s.9: b.21:

Medine-i Antâkiye'ye muzâfa Naksânus Karyesi sâkinlerinden iken bundan akdem vefat 'Ömer ibn-i Derviş nâm kimesnenin verâseti zevce'i menkuha-i metrukası Saluha bint-i Hâcı Mustafa ile sulbî kebîr oğlu Receb ve sagîre kızı Rukıyye inhisarı tahkikinden sonra sagîre-i mezbûrenin vâlidesi ve kıbel-i şer'iden mensûben vasî-i mezbûre Saluha taleb ve iltiması ile tahrîr ve tevzi' olunan tereke-i müteveffâ-i mezbûrun defteridir ki ber-vech-i âtî zikr olunur. Hurrire fi'l-yevmü't-tâsi' min şehr-i Muharrem'ül-Haram li-sene İsneyn ve semânîn ve mi'eteyn ve elf.

Tencere	Kûrede Kazgân	Lakın	Hamır legeni	Tâs
1 'aded	1 'aded	1 'aded	1 'aded	1 ade
50 gurûş	30 gurûş	30 gurûş	30 gurûş	20 gurûş

Mertebâni	Sahan	Yorgân	Yasdık	Döşek	Zeyt
1 'aded	2 'aded	1'aded	1'aded	1'aded	13 Menn
10 gurûş	20 gurûş	100 gurûş			120 gurûş

Habye	Burgul	Katremiz	Def'a Burgul	Şe'ir
5 'aded	2 'ulbe	2 'aded	1 'ulbe	3 'ulbe
80 gurûş	60 gurûş	25 gurûş	30 gurûş	30 gurûş

Çuval	Köhne çul	Kısrak	Öküz	Keçi
1 'aded	1 'aded	1 'aded	2 'aded	3 'aded
10 gurûş	5 gurûş	400	600	100

Cırcır ma'a tâkım	Mezru'âtı		
1 'aded	Hınta	Şe'ir	Şufân
200 gurûş	50'ulbe	2 'ulbe	2 'ulbe
		1000 gurûş	

Karye-i mezkûrede ve Birecik ve Cedin ve Seteflûs ve

Tâtûre mezra‘alarında vâki‘ zeytûn eşcârı

1400 gurûş

(s.10)

Karye-i mezkûrede sâkin olduğu menzil

1 bâb

500 gurûş

Yekûn

Gurûş	Pâre		
4840		Resm-i ‘âdi	Kaydiye ber-mu‘tâd
-0120		121 gurûş	7 gurûş
4720			

Sahhü’l-bâkî yalnız dört bin yedi yüz yigirmi gurûş

Hisse-i Zevce	Hisse-i İbn	Hisse-i İbn	Hisse-i Bint
589 gurûş	1649 gurûş 8 pâre	1649 gurûş 8 pâre	824 gurûş 24 pâre

s.10: b.22:

Medine-i Antâkiye’ye muzâfa Seferiye Karyesi ahâlisinden İbrahim ibn-i es-Seyyid Mehmed ibn-i es-Seyyid Yasin bin Hasan nâm kimesne meclis-i şer‘i şerif-i enverde li-ebeveyn ‘ammilleri Hüseyin ve Hasan ibni’l-mezbûr es-Seyyid Yasin nâm kimesneler muvâcehesinde üzerlerine da‘va ve takrîr-i kelâm idüb târih-i kitâbdan dört sene mukaddem ceddim mezbûr es-Seyyid Yasin’i hâl-i hayatında mâlından altı bin gurûş mâ-ba‘d memâtine izâfetle bana vasiyet idub beş yüz gurûşunu bana hayatında edâ ve teslim eyledikten sonra bâki kalan beş bin beş yüz gurûşu vefatından sonra bana verilmek üzere vefat itmiş ise de tarih-i mezkûrda on bir mâh mukaddem ancak ‘ammim mezbûr Hasan ile huzûr-ı şer‘ide lede’d-da‘va ve’l-isbât ve’l-hükm yedime bir kıt‘a hüccet-i şer‘iye verildi sonra beherinin hissesine isâbet iden iki bin dört yüz altı gurûş on pareden mezbûr Hasan bana bin altmış beş gurûş

teslim idub bâkısini teslime mumâne‘at üzere olmağla su’al olunub lede’ş-şer’ü’l-enver ‘ammim mezbûr Hüseyin’in hissesine isâbet iden meblâğ-ı mezkûr iken mezbûr Hasan’ın zimmetinde meblağ-ı mütebekâsı mezkûrun bana edâ ve teslime merkumenin tenbih olunmak matlubumdur didik de gıbbe’s-su’âl anlar dahi cevablarında tarih-i mezkûrda vasâyet-i mezbûreye hükm-i ser‘î la-hak olduğını ikrâr lakin babamız muteveffâ-i mezbûr vefatından altı gün mukaddem mezbûr İbrahim’e beş yüz gurûş sıhhatimde virdim bende bir alacağı kalmadı ve kendüne malımdan bir pâre verilmesun diyerek vasiyet-i mezkûreden rucu’ eyleyüb ba‘de vefât eyledi deyû ba’de’d-def’ ve’l-inkâr def‘ân mezbûran def‘-i mezkûrlarını lede’t-ta’dil ve’t-tezkîye makbûlü’ş-şahâde iddukleri ihbâr olunan ‘Ömer bin Hüseyin ve Şeyh Hasan bin ‘Ali nam kimesneler şahâdetleri ile ba’de’l-isbât ve’l-hükm mucibince müdde‘i mezbûr İbrahim da‘va-i mezkûresi ile ‘ammileri merkum Hüseyin ve Hasan bi-yüce şer’î mu’ârazadan men’ (çizik kelime) olundukdan sonra mezbûr Hasan’nın makbuzu olan bin altmış beş gurûş meblağ-ı mezkûri mezbûr Hasan’a reddine müdde‘i mezbûr İbrahim tenbih olunmağın mâ-vaka’ bi’t-taleb ketb olundu. Hurrire fi’l yevmi‘s-sânî ‘aşer min sehr-i Muharrem’ül-Haram li-sene isneyn ve semânîn ve mi’eteyn ve elf.

Şühûdü’l-hâl

Şemseddinzâde İbrahim Efendi, Hâcı Ahmed Efendi, Durmuş Efendizâde Mustafa Efendi, Seferiye İmâmı Şeyh Ahmed, Muhzır Hâcı Da‘bul, Muhzır es-Seyyid ‘Abdulkadir, Ve Halef, Ve Gayr-i Hûm

s.10: b.23:

Medine-i Antâkiye Rikâbiye Mahallesi sâkinlerinden iş bu ba’isü’l-kitab el-Hâc Mehmed Efendi ibn-i el-Hâc Mehmed Kılbey nâm kimesne meclis-i şer‘i şerif-i enverde Seferiyelî Hamûd ibn-i Hamsun ibn-i ‘Abdeh muvâcehesinde üzerine da‘va ve takrîr-i kelâm idub … gâ’ib ‘anü’l-beled Şebâb Ağâoğlu Faris zimmetinde Sâbuncu Hevace Sekyâs’ın … bahası olarak on yedi bin gurûş ile alacağını emriyle ben kefil olduğumdan sonra on iki bin gurûş ba‘de’t-teslim bâki kalan beş bin gurûşun edâsına mezbûr Cârsuk ben dahi kefil matlub eyledigimde mezbûr Hamud tarih-i kitabdan iki sene mukaddem meblağ-ı matbahı mezbûr beş bin gurûş edâsına kefil bi’l-mâl olmuş ise de merkûm Sekyâs’ın meblağ-i mezkûr bin gurûş bundan

tamamen ahz itmekle su'al olunub lede'ş-şer'ü'l-enver meblağ-ı mezbûri bana edâ ve teslim kefil-i mezbûr Hamud'e tenbih olunmak matlubumdur didikde gıbbe's-su'âl olduğu cevâbında kefalet-i mezkûreyi ba'de'l-inkâr müdde'i mezbûrun da'va-i meşruhasına mutabık tenbih taleb olundıkda lede't-ta'dil ve't-tezkîye makbûlü'ş-şahâde iddukleri ihbar olunan (çizik kelime) Hâcı 'Ali ibn-i Mehmed ve Hâcı Mehmed ibn-i Mustafa nâmlı kimesneler meblağ-i mezkûri merkum Havâce Sekyâs mezbûr el-Hâc Mehmed'in tamamen ahzına ve yine lede't-ta'dil ve't-tezkîye makbûlü'ş-şahâde idükleri ihbar olunan Cevrizâde Munlâ Ahmed ibn-i Ahmed Efendi ve es-Seyyid Emin ibn-i 'Ali nâmlı kimesneler meblağ-ı mezkûrun edâsını mezbûr Hamud kefil olduğına her biri ber-nech-i şer'î ba'de'l-isbât mucibince ba'de'l-hükm beş bin meblağ-ı mezkûri merkum Hâcı Mehmed Efendi teslime mezbûr Hamud'e ba'de teslim (çizik kelime) mezbûr Faris'e rücû'a izin verilmegin mâ-vaka' bi't-taleb ketb olundu. Hurrire fî'l-yevmü'r-râbi' min şehr-i Muharrem'ül-Haram li-sene isneyn ve semânîn ve mi'eteyn ve elf.

Şühûdü'l-hâl

Şemseddinzâde İbrahim Efendi, El-Hâc Ahmed Efendi, Mustafa Durmuş Efendizâde, Şemseddinzâde 'Ömer Efendi, El-Hâc Da'bul, Ve Gayr-i Hûm

s.11: b.24:

Varâvarzâde El-Hâc 'Abdulkâdir zevcesi Fatma Kâdının Menzil Hücceti

Medine-i Antâkiye'de Ağbâbâ Mahallesi sâkinlerinden iş bu ba'isetü'l-vesîka Fatma Kâdın bint-i Tütünci Hüseyin ibn-i Sürmeli Hasan nâm hâtun huzur-ı tarafından da'va atîti'l-beyân vekîl olduğı zat-ı mezbûreyi bi'l-ma'rufeti'ş-şer'iyye 'ârifân el-Hâc Da'bul ibn-i el-Hâc 'Ömer ve es-Seyyid Abdulkadir bin Mustafa nâm kimesneler sehâdetleriyle sabit ve sübût vekâleten hükm-i şer'i la-hak olan el-Hâc Mehmed Efendi ibn-i Durmuş nâm kimesne meclis-i şer'i şerif-i enverden müvekkile-i mezbûrenin li-eb er-karındaşı Hasan ibni'i-mezbûr Veli Hüseyin muvâcehesinde bi'l-vekâle üzerine da'va ve takrîr-i kelâm idüb medine i mezbûrde kâ'in Kantara Mahallesinde Müfti Efendi Çıkmazında vaki iki tarafına tarik-i hâs ve bir tarafına Müftizâde Reşid Efendi menzili ve taraf-ı rabi'i ve tarik-i 'âmm ile mahdud cemi'i tevâbi' ve levâhık ve kâffe-i hukuk ve murâfık-ı müştemil bir bâb

menzil müvekkilem mezbûrenin Fatma kadının müstakilen mülkü olup babası muteveffâ-i mezbûr menzil-i mezkûrdan vefatına kadar kendisi ile sâkin (çizik kelime) oldığından başka babası muteveffâ-i mezbûr Veli Hüseyin'in vefatına iki mâh mukaddem hâl-i hayatında ve kemal-i 'akl ve sıhhatinde menzil-i mezkûrudan benim 'alakam yokdur kızım Fatma'nın (çizik kelime) müstakilen mülküdür diyerek muhzır-ı şuhûddan bi't-tav'an ve'r-rızâ ikrâr ve i'tirâf eyleyub tarih-i vesîkadan iki sene mukaddem vefat eylediginde oğulları mezbûr Hasan ve gâ'ib 'anü'l-beled Mehmed vâlideleri ve hemşireleri ile beraber menzil-i mezkûrde fuzûlen vaz'-ı yed itmeleri ile su'al olunub lede'ş-şer'î'l-enver menzil-i mezkûrdan keff-i yed ve müvekkilem mezbûreye teslimen mezbûr Hasan tenbih olunmak bi'l-vekâle matlûbûmdur didikde mezbûr Hasan cevabında menzil-i mezkûr babamız muteveffâ-i mezbûrun ile'l-vefât yedinde mülkü olub ba'de vefât kız karındaşım müvekkile-i mezbûre ile bizlere mevrûs olmuşdur diyerek vaz'-ı yedlerini ikrâr kız karındaşı müvekkile-i mezbûrenin mustakilen mülki oldığını ve babası muteveffâ-i mezbûrun ikrâr-ı meşruhunu külliyen inkâr idecek vekîl-i mezbûrun el-Hâc Mehmed Efendi'nin da'vâsına mutabık beyine taleb olundıkda lede't-ta'dil ve't-tezkîye makbûlü'ş-şahâde iddükleri ihbar olunan Mehmed bin Süleyman ve Ahmed bin Mehmed nâm kimesneler şahadetleri ile muteveffâ-i mezbûrun ikrâr-ı meşruhnameleri bi'l-muvâcehe ber-nehc-i şer'î ba'de'l-isbât ve'l-hükm mûcibince menzil-i mezkûrun keff-i yed ve müvekkile-i mezbûr Fatma kâdına teslime li-eb er-karındaşı mezbûr Hasan'a tenbih olunmağın mâ-vaka' bi't-taleb ketb olundu. Hurrire fi'l-yevmü't-tâsi' min şehr-i Muharrem'ül-Haram li-sene isneyn ve semânîn ve mi'eteyn ve elf.

Şühûdü'l-hâl

Emin-i Fetvâ el-Hâc Durmuş Efendi, Şemseddinzâde İbrahim Efendi, Durmuş Efendizâde Mustafa Efendi, Mukayyıd 'Ömer Efendi, Muhzır el-Hâc Da'bul, Muhzır es-Seyyid 'Abdulkâdir, Muhzır Mehmed Emin

s.11: b.25:

Kalaycı 'Ali'nin nısf-ı dükkân hücceti

Medine-i Antâkiye'de Dörtayâk Mahallesi sâkinlerinden zât-ı ta'rif-i şer'i ile ma'rufe Hüsniye bint-i Süleyman ibn Ahmed nâm hâtun huzûr-ı şer'i şerif-i enverde iş bu

ba'isü'l-vesîka kalaycı 'Ali bin Mehmed bin 'Abdeh nâm kimesne mevâcehesinde bi't-tav'ahâ takrîr-i kelâm ve ta'bir 'anü'l-merâm idûb medine-i mezbûrda ka'in Meydan-ı Kebîr de At Bâzarı Sokağında vaki' ikinci numara ile mukayyid iki tarafından Meydan Câmi'-i Şerif-i tarîk ve havlîsı ve bir tarafdan müteveffâ Boyacı 'Ömer verasesi dükkânı ve taraf-ı râbi' tarîk-i 'âmm ile mahdud …'akd-i âti'z-zikrin suduruna degin nısfı benim ve nısfı ahiri hâzır-ı bi'l-meclis kalaycı usta Ahmed ibn-i bârtacı Mustafa'nın mülklerinden olan cemi'i tevâbı' ve'l-levâhik ve kâffe-i hukûk ve murâfık-ı müştemil bir bâb berber dükkânında olan nısf hisse-i şâ'iyamı târih-i vesîkadan üç gün mukaddem-i şurut mefsededen 'âri gabn ve tağrirden berî bey' bât-ı sahîh-i şer'i ile merkum 'Ali'ye üç bin gurûş mukâbelesine bey've temlik ve teslîm eyledim ber-vech-i muharrer iştirâ ve kabûl eyleyub semen olunan üç bin gurûş meblağ-ı mezkûru yedinden tamâmen ve kâmilen ahz ve kabz ve istifâ-ı hâk eyledim nısf dükkân-ı mezkûr mute'âleka 'âmme-i de'âvi ve mutâlabat ve kâffe-i iman ve muhâsamâtdan ve kefe'i müşteri-i merkûm 'Ali'nin zimmetini ibrâ ve iskât eyledim fi-mâ ba'de nısf dükkân-ı mezkûrdan benim vechen mine'l-vücûh 'alâka ve medhâlim kalmayub müşteri-i merkum 'Ali'nin mülk-i müşterası ve hakk-ı sarîhi olmuşdur didikde gıbbe't-tasdîkü'ş-şer'î mâ-vaka' bi't-taleb ketb olundu. Hurrire fî'l-yevmü'l-hâmis 'aşer min şehr-i Muharrem'ül-Harâm li-sene isneyn ve semânîn ve mi'eteyn ve elf.

Şühûdü'l-hâl

Durmuş Efendizâde Mustafa Efendi, Es-seyyid el-Hâc Ahmed Hilmi, Muhzır es-Seyyid 'Abdulkâdir, Kalaycı Usta Ahmed, Şa'bân bin Süleyman, Ve Gayr-i Hûm

s.11: b.26:

Elyaz'uz'un iskât Hidâne Hücetti

Medine-i Antâkiye'de Şenbek Mahallesi mütemekkinlerinden mecnûn olan Circiz veled-i Elyâz'uz'un babası ve velisi iş bu hâmilu'r-rakım mezbûr Elyâz'uz veled-i İbrahim meclis-i şer'i şerif-i enverde mecnun-u merkumun zevcesi şahsı Ma'rufe Hanan bint-i Elyâz Zerif tarafından vekîl-i müseccel Debbağ Mehmed Zu'rur Efendi ibn-i Hasan nâm kimesne muvâcehesinde üzerine da'va takrîr-i kelâm idub oğlum merkum mecnunun sulbi sagîr oğlu Hanâ'yı vâlidesi merkume Hanan bi-hakkı'l-

hidâne terbiye üzere mâhiyye babası merkum malından yigirmi beş gurûş nafaka bahâ ahz edegelmiş ise de sagîr merkum Hanâ yedi yaşını tecâvüz eylediginden müvekkile-i merkume şer'an hidâneden sâkıt olmağla su'âl olunub lede'ş-şer'î'l-enver hafîdim sagîr-i merkum bana teslim muvekkil-i merkumeye izafetle vekîl-i mezbûr Mehmed Efendi'ye tenbih olunmak bi'l-velâye matlubumdur didikde gıbbe's-su'âl oldığu cevabında muvekkilesi merkumenin sagîr-i merkumu bi-hakkı'l-hidâne hacr-ı terbiyesinde oldığunı ikrâr lâkin sağîr-i merkum yedi yaşını tecavüz eyledigini ba'de'l-inkâr müdde'-i merkumeden da'vasına mutabık beyyine taleb olundıkda lede't-ta'dil ve't-tezkîye makbûlü'ş-şahâde iddukleri ihbar olunan Ciciz veled-i 'Abdeh ve Dibudik veled-i Circiz şahadetleriyle bi'l-muvacehe ber-nehc-i şer'î ba'de'l-isbât hâkim-i muvakki'-i sadr-ı kitâb tûba lehu ve hüsn-i meâb Efendi Hazretlerinin dahî re'î nizam olmağla mucibince sagîr-i merkumî ceddî ve velîsi merkum Elyâz'e li-ecli't-terbiye teslime müvekkil-i merkumeye izafet ile vekîl-i mezbûr Mehmed Efendiye tenbih olunmağın mâ-vaka' bi't-taleb ketb olundu. Hurrire fî'l-yevmü'l-hâmis 'aşer min şehr-i Muharrem'ül-harâm li-sene isneyn ve semânîn ve mi'eteyn ve elf.

Şühûdü'l-hâl

Durmuş Efendizâde Mustafa Efendi, Es-seyyid el-Hâc Ahmed Hilmi, Muhzır el-Hâc Da'bul, Muhzır es-Seyyid 'Abdulkadir, Muhzır Halef

s.11: b.27:

Timûrcî Karbit'e dükkân musâlehası hücceti

Medine-i Antâkiye de Şenbek Mahallesi sâkinlerinden boyacı Homhom es-Seyyid 'Ali'nin sulbî kebîr oğlu Mehmed ve kebîre kızı zâtı ta'rîf-i şer'î ile ma'rife Nayile nâm hâtun meclis-i şer'i şerif-i enver'de işbu hâmilu'r-rakam Diyarbekirli Timûrcî Karbit veled-i Artin veled-i 'Abdeh muvâcehesinde herbiri bi't-tav'ahâ takrir-i kelâm ve tezkir-i merâm idub Medine-i mezbûrde ka'in Timûrcî Çarşısında vâki' etrâf-ı erba'adan Hankârzâde kerimesi hâce Dûdî vukela-i Fâkızâde el-Hâc Mustafa ve Üçdemzâde el-Hâc 'Ömer Efendi dükkânları ve tarîk-i 'amm ile mahdud bir bâb dükkânı boyacı dükkânı bundan akdem vefât eden babamız mezbûr es-Seyyid 'Ali'nin ile'l-vefât yedinde mülki olub ba'de'l-vefât bizlere ile li-ebeveyn er-

karındaşımız muteveffî ‘Arif’e hasren mevrûs olmuş ise de er-karındaşımız muteveffâ-i mezbûr ‘Arif târih-i rakamdan yedi sene mukaddem dükkân-ı mezkûrun tamamı dört bin gurûş semen makbuzuna merkum Karbit’e bizlerden izinsiz bey‘ etmişlerdir diyerek beşer sehmden üç sehm hisse-i ırsıyyemizi huzur-ı şer‘-i kadimde merkûm Karbit’den da‘vâya tasaddi eylemez isek de meyânemizde musallihun tevessutu ile bizler eyledigimiz da‘va-i mezkûreden bi’t-tav’ ve’r-rızâ beşer ‘aded mecidiye parası mukâbelesinde ba‘de ‘akdi’l-musallihat ve’l-kabûl bedel-i salih-i mezkûri meclisi salihde bizlere temâmen edâ ve teslim eylediginden sonra dükkân mahdud mezkûr müte‘aleka ‘amme-i de’âvi ve mutâlebât ve kâffe-i iman ve muhâsamâtdan merkum Karbit zimmetinin kabulini hâvi ibra’ı ‘âmm-i kat‘î ile ibrâ ve iskât hak eyledik didiklerinde merkum Karbit’ın mukırrân-ı mezbûran Mehmed ve Naile’nin bi’l-cümle sâdır olan kelimât-ı meşrûhalarını vicâhen ve şifâhen tahkik ve tasdik etmegin mâ-vaki’ bi’t-taleb ketb olunur. Hurrire fî’l-yevmü’l-‘işrîn min şehr-i Muharrem’ül-harâm li-sene isneyn ve semânîn ve mi’eteyn ve elf.

Şühûdü’l-hâl

Yorgâncızâde el-Hâc Mehmed Efendi, Sarac ‘Ali ibn-i İsmail, İnekci oğlu İbrahim, Vanlı oğlu Mehmed, Çavuş oğlu Sarac Ahmed, Kâtib es-Seyyid el-Hâc Ahmed Hilmi, Muhzır es-Seyyid ‘Abdukâdir

s.12: b.28:

‘An-asl Urfa ahâlisinden olub bundan akdem hâc-ı şerifden ‘avdetinde Medine-i Antâkiye de vefât iden el-Hâc Ahmed bin Ahmed Kânlıoğlu nâm kimesnenin veraseti zevce-i menkûhâ-i metrûkesi gâibete ‘anü’l-beled Vasnaha bint-i Salih ile mezbûreden mütevellid sulbî sagîr oğulları ‘Ali ve sagîre kızları Sanife ve Resmiye ye inhisârı tahkikinden sonra muteveffâ-i mezbûrun her emurına vasî-i muhtâr oldığı el-Hâc ‘Ali bin Süleyman ve el-Hâc İsmail bin Hüseyin şahâdetleri ile sâbit olub sagîrûn-ı mezbûrunun kıbel-i şer’îden dahî mensûb vasîleri el-Hâc Hasan İbn el-Hâc Osman’ın tâleb ve iltimasları ile tahrîr ve takvîm ve taksîm olunan tereke-i muteveffâ-i mezbûre defteridir ki ber-vech-i âtî zikr ve beyân olunur. Hurrire fî’l-yevmü’s-sâbi‘ ve’l-‘işrîn min şehr-i Muharrem’ül-Harâm li-sene isneyn ve semânîn ve mi’eteyn ve elf.

Minşefe ma‘a Bohçe		Köhne Yelek Timûr …		Gömlek Kebe	Başlık vesâir
1 ‘aded	1 ‘aded	1 ‘aded	1 ‘aded	1 ‘aded	1 ‘aded
23 gurûş		60 gurûş			

Köhne Sâkû Çuka	Sâ‘at	Bez Entâri	Kefenlik Hâsa
1 ‘aded	1 ‘aded	1 ‘aded	3 ‘aded
70 gurûş	250 gurûş	20 gurûş	108 gurûş

Dülbend ve Minşefe	Kâma Pıçâk	İşli Yâşmak	Abâni Kuşâk
1 ‘aded	1 ‘aded	25 ‘aded	10 ‘aded
20 gurûş	70 gurûş	125 gurûş	1000 gurûş

Ahmediye kuşâk	Entârilik Abâni	‘Od Oka	Bez parça	Yelpâze
2 ‘aded	6 ‘aded	1 ‘aded	1 ‘aded	4 ‘aded
60 gurûş	600 gurûş	400 gurûş	10 gurûş	40 gurûş

… Oka	Tarak	…	Def‘a yelpâze	Münekkaş minşefe
2 ‘aded	11 Deste	8 Deste	4 Deste	10 ‘aded
10 gurûş	197 gurûş		36 gurûş	200 gurûş

Kane Oka	Sehhâre	Hamır legeni	Tâs	Tencere	Fenâr
10 ‘aded	1 ‘aded	1 ‘aded	1 ‘aded	1 ‘aded	1 ‘aded
100 gurûş	75 gurûş	30 gurûş	10 gurûş	50 gurûş	20 gurûş

Yekûn

Gurûş	Pâre		
3596	20	Resm-i ‘âdi	Kaydiye
-0095	10	90 gurûş	5 gurûş 10 pâre

3501 10

Sahhü'l-bâkî yalnız üç bin beş yüz bir gurûş on paredir

Hisse-i Zevce	Hisse-i İbn	Hisse-i Bint	Hisse-i Bint
437 gurûş 29 pâre	1531 gurûş 32 pâre	765 gurûş 39 pâre	765 gurûş 39 pâre

s.12: b.29:

Medine-i Antâkiye'ye muzâfa Zeytûniye Karyesi sâkinlerinden iken bundan akdem vefât iden Hasan ibn-i Haydar nâmlı kimesnelerden verasetini zevce-i menkuha-i metrukaları Meryem bint-i Ahmed ve Zeyneb bint-i 'Abdeh namlı hâtunlar ile mezbûre Meryem'den mütevellid sulbî kebîr oğulları Mehmed ve Mahmud ve sagîre kızları Fatma ve Emune ve sagîr oğlu Halil ve sagîre kızları Zeyneb ve mezbûre Zeyneb'den mütevellid Sulbî kebîr oğulları 'Abdeh ve Ahmed ve sagîre kızları Miyase ve Sa'diye ve zevce-i metufâtı Miyase'den mütevellide kebîr kızı Hüsne ye inhisarı tahkikinden sonra sagîrân-ı mezbûranın li-ebeveyn er-karındaşları ve kıbel-i şer'îden mansûb vasîleri mezbûr Mehmed ve sagîrân-i mezbûrandan Ahmed ve 'Abdeh ve Miyase ve Sa'diye'nin kezalik li-ebeveyn er-karındaşları ve kıbel-i şer'îden mansûb vasîleri mezbûr 'Ali taleb ve iltimasları ile tahrîr ve takvîm ve meyânelerinde tevzi' ve taksîm olunan tereke-i metûfâ-i mezbûr defteridir ki ber-vech-i âtî zikr olunur. Hurrire fî'l-yevmü'l-sâni min şehr-i Saferü'l-hayr li-sene isneyn ve semânîn mi'eteyn ve elf.

Çamaşır Kazgânı	Def'a Çamaşır Kazgânı	Tava	Satıl	Kurade legence
1 'aded	2 'aded	2 'aded	1 'aded	1 'aded
50 gurûş	90 gurûş	25 gurûş	15 gurûş	10 gurûş

Lakın	Tencere ma'a Kabâk	Tencere Kapağı	Balta	Anbâr
1 'aded	1 'aded	1 'aded	1 'aded	1 'aded

70 gurûş	30 gurûş	15 gurûş		8 gurûş	125 gurûş
Köhne kırmızı ‘Abâ		Döşek Yorgân Yadık		Erzak	Burgul
1 ‘aded		1 ‘aded	1 ‘aded 1 ‘aded	4 ‘ulbe	1 ‘ulbe
20 gurûş		60 gurûş		50 gurûş	15 gurûş
Merkeb	Öküz	Keçi Çemiş Oğlak		Çift Timûri	
2 re’s	3 re’s	6 ‘aded	1 ‘aded 3 ‘aded	2 ‘aded	
450 gurûş	1100 gurûş	250 gurûş		30 gurûş	
Sedir vesâir aletler		Biçilmiş hınta		Şe‘ir	Şufân
3 ‘aded		100 ‘ulbe		16 ‘ulbe	4 ‘ulbe
100 gurûş		1800 gurûş		600 gurûş	30 gurûş
Harîr	Habye	Karye-i mezkûre de iki dâm harîr ve eşcârı hâvi bir kıt‘a bağçenin rabi‘i			
9 Kıyye	1 ‘aded				
350 gurûş	10 gurûş	3000 gurûş			

Yekûn

Gurûş	Pâre		
7903		Resm-i ‘âdi	Kaydiye-i ber-mu‘tâd
-0209	20[26]	197 gurûş 20 pâre	1 gurûş 20 pâre
7693	20		

Sahhü’l-bâkî yalnız yedi bin altı yüz doksan üç gurûş yigirmi paredir

Hisse-i Zevce	Hisse-i diger Zevce	Hisse-i İbn	Hisse-i İbn
480 gurûş 30 pâre	480 gurûş 30 pâre	612 gurûş	612 gurûş

[26] Burada bir toplama hatası vardır. 197 gurûş 20 pâre (Resm-i ‘âdi) ile 1 gurûş 20 pâre (Kaydiye-i ber-mu‘tâd) toplanınca 199 gurûş ederken 209 gurûş 20 pâre yazılmış.

Hisse-i İbn	Hisse-i İbn	Hisse-i İbn	Hisse-i İbn
612 gurûş	612 gurûş	612 gurûş	612 gurûş
Hisse-i İbn	Hisse-i İbn	Hisse-i Bint	Hisse-i Bint
612 gurûş	612 gurûş	306 gurûş	306 gurûş
Hisse-i Bint	Hisse-i Bint	Hisse-i Bint	Hisse-i Bint
306 gurûş	306 gurûş	306 gurûş	306 gurûş

s.13: b.30:

Medine-i Antâkiye'de Şenbek Mahallesi sâkinlerinden Mehmed ibn-i Homhom Sobâcı 'Ali ibn-i Hâcı Mustafa nâm kimesne tarafından da'vâ-ı atîte'l-beyâne vekîl oldığı müseccel-i şer'iyye İbrahim ibn-i Hazlâvak Molla Mustafa nâm kimesne meclis-i şer-'i şerîf-i enverde iş bu hamilu'r-rakam boyâcı İbrahim veled-i Circis veled-i Yusuf muvâcehesinde bi'l-vekâle üzerine da'vâ ve takrîr-i kelâm idub medine-i mezbûrede kâ'in Boyâcı Çârşusu'nda vaki' etrâf-ı erba'ade Hankarizâde kerimesi Hâcce Tûtı Kâdın ve Kundakcızâde 'Abdurrahman Efendi ve Üçdemzâde 'Ömer Efendi dükkânları ve târik-i 'âmm ile mahdud bir bâb Boyâcı Dükkânı müvekkilem mezbûrun bâbâsı muteveffâ-i mezbûr boyâcı 'Ali nin mülkinde iken târih-i rakamdan on bir sene mukaddem hâl-i hayatında oğlu müvekkile-i mezbûr Mehmed'e dokuz bin gurûş semen makbuzuna bâten ve sahihan bey' etmiş ise de elhâletü-hazihi dükkân-ı mezkûre merkum İbrahim fuzûlen vaz'-ı yed itmesi ile su'al olunub lede'ş-şer'ü'l-enver dükkân-ı mezkûrdan keff-i yed ve müvekkilem mezbûr Mehmed'e teslimi merkum İbrahim'e tenbih olunmak bi'l-vekâle matlubumdur didikde gıbbe's-su'âl oldığı cevabında mezkûr dükkâna vaz'-ı yedini ikrar lakin yetmiş üç târihinde müdde'i mezbûrun bâbâsı muteveffâ-i mezbûr hâl-i hayatında ve kemâl-i sıhhatinde dükkân-ı mezkûrda benim aslâ ve kat'â 'alâka ve medhâlim yokdur oğlum 'Arif in mâlıdır diyerek bi't-tav'an ikrâr ve i'tirâf eyleyub der-'akab oğlu mezbûr 'Arif dükkânı mezkûri sadrısını keremden gâ'ib 'anü'l-meclis mekermetlu Yahya Hakkı Efendiye on bin gurûş semen makbuzuna bât-ı sahiha bey' ve teslim idub Efendi-i mûmâ-ileyh dahi on bir bin gurûş semen makbuzuna bâten ve sahihan bana bey' ve teslim idub ben dahi ba'de'l-iştirâ ve'l-kabul ila haza elân

mülkiyet üzre tasarrufumdadır müvekkil-i mezbûr Mehmed dahi târih-i rakamdan onbeş gün mukaddem dükkân mezkûr bâbâm muteveffâ-ı mezbûrdan benimle kız karındaşım Nâile Hâtuna irsen intikal itmiştir diyerek muhzır-ı şühûdde bi't-tav'ân ikrâr itmişdir deyû ba'de'l-inkâr olduğu daf'i merkum ibrahim defi' mezkûrlerinden muteveffâ-ı mezbûr boyacı 'Ali'nin ikrâr-ı meşrûsiyle dükkân-ı mezkûrı minval-i muharer üzre iştirasını lede't-ta'dil ve't-tezkîye-i makbûlü'ş-şahâde iddukları ihbâr olunân Yorgancızâde Hâcı Mehmed Efendi ibn-i Durmuş ve Çinçin Mehmed Efendi ibn-i 'Abdurrahman nâm kimesneler şahâdetleri ile müvekkil-i mezbûr Mehmed'in on beş gün mukaddem ikrar meşrusını lede't-tezkiye-i makbûlü'ş-şahâde iddükleri ihbâr olunan boyacı 'Abdulkadir bin Bekir ve mezbûr el-Hâc Mehmed nâm kimesneler şahadetleriyle bi'l-muvâcehe ber-nehc-i şer'î ba'de'l-isbât vel-hüküm mucibince müdde'î vekîl mezbûr İbrahim bi'l-vekale eyledigi da'va yı mezkûresiyle merkum İbrahim bi-yüce şer'î mu'ârazadan men' olunmağın mâ-vaka' bi't-taleb ketb. Hurrire fi'l-yevmü'l hâmis min şehr-i Saferü'l-hayr li-sene isneyn ve semânîn ve mi'eteyn ve elf.

Şühûdü'l-hâl

Şerbetçizâde İsmail Efendi, İbrahim Efendi Şemseddinzâde, Durmuş Efendizâde Mustafa Efendi, Es-seyyid el-Hâc Ahmed Efendi, Şemseddinzâde 'Ömer, Muhzır Mehmed Emin, Ve Gayr-i Hûm

s.13: b.31:

Medine-i Antâkiye'ye muzâfa Sayılca Karyesi sâkinlerinden iken bundan akdem vefât iden Ömer ibn-i Şeyh Hasan nâm kimesnenin verâseti zevcesi Meryem bint-i 'Abdullah ile zavce-i muteveffâtından mütevellid sulbî kebîr oğlu 'Ali ve Diyab ve kebîre kızları Fadume ve Zehra ve Zeyneb ve zevce-i mezbûreden mütevellid sulbî sagîr oğlu Habib ve sagîre kızları … ve Miyase ye inhisarı tahkikinden sonra sagîrun mezbûrun li-eb er-karındaşı ve kıbel-i şer'îden mensub vasîleri mezbûr 'Ali ile verase-i kebîrelerden taleb ve iltimasları ile tahrîr ve takvîm ve meyânelerinde tevzi ' ve taksîm olunan tereke-i muteveffâ-i mezbûr defteridir ki ber vech-i âti zikr olunur. Hurrire fi'l-yevmü's-sâdis 'aşer min şehr-i Saferü'l-hayr li-sene isneyn ve semânîn ve mi'eteyn ve elf.

Öküz	Katır	Kazgân	Döşek	Yorgân	Yasdık
1 re’s	1 re’s	1 ‘aded	1 ‘aded	1 ‘aded	1 ‘aded
300 gurûş	500 gurûş	100 gurûş		100 gurûş	

Karye-i mezkûrede eşcar Zeytûn	Karye-i mezkûrede Tût hûkresi	Karye-i mezkûrede menzil
7 ‘aded		1 ‘aded
200 gurûş	300 gurûş	600 gurûş

Yekûn

Gurûş	Pâre		
2100		Resm-i ‘adi	Kaydiye-i ber-mu‘tâd
-0055	20	52 gurûş 20 pâre	3 gurûş
2044	20		

Sahhü’l-bâkî yalnız iki bin kırk dört buçuk gurûş

Hisse-i Zevce	Hisse-i İbn	Hisse-i İbn	Hisse-i İbn
288 gurûş 22,5 pâre	319 gurûş 10 pâre	319 gurûş 10 pâre	319 gurûş 10 pâre
Hisse-i İbn	Hisse-i Bint	Hisse-i Bint	Hisse-i Bint
319 gurûş 10 pâre	159 gurûş 25 pâre	159 gurûş 25 pâre	159 gurûş 25 pâre

s.14: b.32:

Medine-i Antakîye Koca ‘Abdi Mahallesi sâkinlerinden iş bu ba‘isetü’l-vesîka ‘Ayyuş bint-i Saraç İbrahim ibn-i Mehmed Emin hâtun tarafından cemi‘ emûr ve hususatına vekîl oldığı zat-ı mezbûreyi ‘ârifen Hâcı Halef ibn-i Molla Mehmed ve Hâcı Mustafa ibn-i es-Seyyid Mehmed nâm kimesneler şahadetleri ile sâbit ve subutuna hükm-i şer‘i la-hak olan bâbâsı mezbûr Saraç İbrahim nâm kimesne meclis-i şer-‘i şerîf-i enverde damadı İbrahim ibn-i Hâcı Mehmed Delîoğlan muvâcehesinde

üzerine da‘vâ ve takrîr-i kelâm idub târih-i vesikadan dört buçuk sene mukaddem kızım mezbûr ‘Ayyuşı mezbûr İbrahim taht-ı nikâhında iken eger ben ‘arak içer isem ‘avratım benden üçten dokuza boş olsun diyerek talâk-ı selaseye ta‘lik itmiş ise de bir bucuk mâh mukaddem mezbûr İbrahim ‘arakî içtigini istimâ‘a eyledigini kızım mezbûreyi hâneme gönderdim ol vech ile talâk-ı selase vaki‘ olmakla su’al olunub lede’ş-şer’ü’l-enver mehr-i mü’ecceli olan yedi yüz elli gurûş ile nafaka-i ‘iddet ve me’ûnet-i sekeniyesi bana teslim mezbûr İbrahim telbiye olunmak matlubdur didikde gıbbe’s-su’âl olduğı cevabında ‘arakî içtigini ve yedi yüz elli gurûş zimmetine mehr-i mü’ecceli oldığını ikrar lâkin târih-i mezkûrede ber minval-i muharrer talâk-ı selaseye ta‘likini ba‘de’l-inkâr müdde’î vekîl-i mezbûrda da‘vasına mutabağa beyyine tâleb olundıkda lede’t-ta’dil ve’t-tezkîye makbûlü’ş-şahâde idûkleri ihbâr alınub mezbûr ibrahimin ‘arakî içtigine ve vukufları olmayan ‘Ali bin Hüseyin ve ‘Ali ibn Osman Ağâ nâm kimesneler şahadetleriyle bi’l-muvâcehe ber-nehc-i ba’de’l-esbât ve’l hüküm mucibince mehr-i mü’eccel mezbûr ile nafaka-i‘iddet ve me’ûnet-i sekeniyesi mezbûr ‘Ayyuş’a eda ve teslime mezbûr İbrahim tenbiye olunmağına mâvakî‘ bi’t-taleb ketb olundı. Hurrire fî’l-yevmü’l-sâdis ‘aşer min şehr-i Saferü’l-hayr li-sene isneyn ve semânîn ve mi’eteyn ve elf.

Şühûdü’l-hâl

Bereketzâde ‘Arif Ağâ, Müftizâde Nazuf Efendi, ‘Abdulhani Ağâ, Arif Efendizâde Nazif Efendi, İbrahim Efendi Şemseddinzâde, Hâcı Ahmed Hilmi Efendi, ‘Ömar Şemseddinzâde, Muhzır Halef

s.14: b.33:

Medine-i Antâkiye’de Rikâbiye Mahallesi ahâlisinden Hâcı Mehmed Efendi ibn-i Hâcı Mehmed Kılbey nâm kimesne meclis-i şer‘-i şerîf-i enverde iş bu bâ‘isü’r-rakam Kalaycı Mahmud bin İbrahim bin Mehmed bi-tav‘an takrîr-i kelâm ve tezkîr-i meram idûb medine-i mezbûrede kâin Meydan-ı Kebîr’de vaki‘ etrâf-ı erba’ada Meydân Câmî’-i Şerîf de târik-i hâs ve cûninesi ve ‘Ayyuş Hâtun dükkânı ve tarîk-i ‘âmm ile mahdud kırk birinci numro ile mukayyid merkum Mahmud ile müşterek oldığım bir bâb kalaycı dükkânı olan nısf hisse-i şâyikamı târih rakamdan bir buçuk mâh mukaddem şurût-ı mefsededen ‘arî gabn ve tağrirden berî bey‘i bât-ı sahîh-i şer‘î ile senevî yikirmi beş gurûş mukâta‘alu ebniye ve enkâzı mülkümüz olan

dükkân-ı mezkûrun nısf hisse-i şâi‘yasını merkum Mahmud’a dörtbin yediyüz gurûş seman mukabilinde bey‘ teslim eyledim olduğu ber-vech-i meşrûh iştar ve temlik ve teslim eyleyub dötbin yediyüz gurûş seman mezkûri yedinde tamamen ve kâmilen ve ahz ve kabz istifâ-yı hak eyledim nısf dükkân Mahmud mezkûr ve seman mezbûre müte‘allıka-i ‘âmme-i dâ‘avi mutâlabât ve kâffe-i imân ve muhâsemattan müşter-i merkum Mahmud un zimmetini kabulini hâvi ibra ve iskât hâk eyledum fî-ma ba‘de dükkân-ı mezkûre ve vechen mine’l-vücûh ve sebeben mine’l-esbâb ‘alâka medhâlim kalmayub tamâmı müşteri’ merkum Mahmud un mülkü ve hak-ı sarîhleri olmuştur diyerek gıbbe’t-tasdîkü’ş-şer’î mâ-vaka’ bi’t-taleb ketb olundu. Hurrire fî’l-yevmü’s-sâdis ‘aşer min şehr-i Saferü’l-hayr li-sene isneyn ve semânîn ve mi’eteyn ve elf.

Şühûdü’l-hâl

Bereketzâde ‘Arif Ağâ, Müftizâde ‘Abdurrauf Efendi, (silik) ‘Abdulgani Ağâ, Şemseddinzâde Nazıf Efendi, Şemseddinzâde İbrahim Efendi, Es-seyyid Hâcı Ahmed Hami Efendi, Durmuş Efendizâde Mustafa Efendi, ‘Ömer Şemseddinzâde, Muhzır Halef

s:14: b.34:

Medine-i Antâkiye’de Tût Mahallesi sâkinlerinden iken bundan akdem vefât iden Bâzergân İsmâ’il Ağâ ibn-i ‘Ali Efendi nâm kimesnenin veraseti zevce-i menkûhâ-i metrûkesi ‘Âişe bint-i köse ‘Ali Efendi nâm hâtun ile zevce-i müteveffâ-yı Papûli bint-i Hasan Ağâ nâm hâtundan mütevellid sulbî kebîr oğulları el-Hâc Ahmed ve ‘Abdurrahman ve gâ’ib ‘anü’l-beled el-Hâc ‘Âraka ve kebîre kızı Âdile’ye ve zevce-i mezbûreden mütevellid sulbî kebîr kızı

Rakkuş’a inhisârı tahkikinden sonra gâib-i mezbûrun li-ebeveyn er-karındaşı ve kıbel-i şer‘îden bâ-hüccet-i şer’îyye mansûb kayyum ve vasîsi mezbûr el-Hâc Ahmed ile verâset-i kebîrelerden taleb ve iltimaslarıyla tahrîr ve meyânelerinde bi’l-müzâyede bey’ ve bi’l-farizatü’ş-şer’îyye tevzi‘ ve taksîm olunan tereke’i müteveffâ-yı mezbûr ve defteridir ki ber vech-i âtî zikr olunur. Hurrire fî’l- yevmü’t-tâsi‘ ‘aşer min min şehr-i Saferü’l-hayr li-sene isneyn ve semânîn ve mi’eteyn ve elf.

Tereke-i mezbûrenin mezbûr el-Hâc Ahmed nefsine asâleten ve ga‘ib mezbûrun vesâyet eylediği

Döşek	Yorgân	Def‘a yorgân	Muteveffânın Elbası	Tencere	Kabâk	Süzek
1 ‘aded	1 ‘aded	1 ‘aded		1 ‘aded	2 ‘aded	1 ‘aded
80 gurûş		40 gurûş	110 gurûş	60 gurûş		

Mankal	Kazma	Balta	Kahve Degirmeni	Kefkir	Sac Ayâğı	Sagîr Mankal
2 ‘aded	1 ‘aded	1 ‘aded	1 ‘aded	1 ‘aded	1 ‘aded	1 ‘aded
40 gurûş		40 gurûş			16 gurûş	

…	Çuval	…	Sagîr tencere	Sahan	Üzengi
1 ‘aded	2 ‘aded	2 ‘aded	1 ‘aded	1 ‘aded	1 çift
75 gurûş	35 gurûş		20 gurûş	17 gurûş	20 gurûş

Rişme ve Başlık vesâir	Çamaşır	Kazgânı	Tencere	…
	1 ‘aded	1 ‘aded		
120 gurûş	150 gurûş			490 gurûş

Güzel Oğlan ile müşterek keçi ve oğlakın nısf hissesi	<u>Yekûn</u>
110 gurûş	1423 gurûş

İbn-i mezbûr ‘Abdulhamid’in nefsine asâleten ve ögi vâlidesi ‘Ayyuş hâtun ile tebân mezbûr Venan ‘Adle ve ‘Ayyuş vekâleten aldığını

Minder sagîr kebîr		Tencere kebîr ma‘a kabâk	Lakın kebîr
3 ‘aded	1 ‘aded	1 ‘aded	1 ‘aded
53		52	100

Lakın sagîr	‘Oruk sinisi	Legence	…	Hevân	Bıçâk	Hasır vesâir

1 ‘aded	1 ‘aded	1 ‘aded	1 ‘aded	1 ‘aded	1 ‘aded	20 ‘aded
70 gurûş			29,5 gurûş			
Hâbye	Kerevid	Anbâr Sandık			Sini sagîr	Katremiz
1 ‘aded	4 ‘aded	1 ‘aded	2 ‘aded		1 ‘aded	1 ‘aded
20 gurûş	60 gurûş	80 gurûş			20 gurûş	15 gurûş

Füruht olunan Bârgir bahası

700

(s.15)

Yân yüzü Yasdık yüzü Yasdık			Dûrı Tay	Öküz İnek	
3 ‘aded	2 ‘aded	2 ‘aded	1 ‘aded	1 ‘aded	1 ‘aded
70 gurûş			650 gurûş	372,5 gurûş	

Köse Ömer ile müşterek keçi ve oğlakın nısfı	Füruht olunan Harîrin bahası
70 gurûş	265 gurûş

<u>Yekûn</u>

2651 gurûş

Müşterek kaldıkları Tereke Beyânı

Narlıcalı Güzeloğlan zimmetinde alacak	Karye-i mezkûrede bir kıt‘a bağçenin tamamı	Yine karye-i mezkûrede bir kıt‘a bağçenin rub‘
120 gurûş	2500 gurûş	800 gurûş

	Mezru‘ât			
Yine karye-i mezkûrede zeytûn eşcârı rubu‘	Hınta	Şufân	Erzak	Mahalle-i mezkûrede dâfi‘ bir bâb menzilin sülüs hisse-i şâyi‘ası
60 gurûş	30 ulbe	12 ulbe	5 ulbe	

720 gurûş 5000 gurûş

Yekûn

9200 gurûş

Yekûn

Gurûş	Pâre		
13274		Resm-i ‘âdi	Kaydiye-i ber-mu‘tâd
-00345		325 gurûş 20 pâre	19 gurûş 20 pâre
12929			

Sahhü’l-bâkî yalnız on iki bin dokuz yüz yigirmi dokuz gurûş.

Hisse-i Zevce	Hisse-i ibn-i el-Hâc Ahmed	Hisse-i ibn-i ‘Abdurrahman
1616 gurûş 5 pâre	2828 gurûş 8 pâre	2828 gurûş 8 pâre
Hisse-i bint-i ‘Âdile	Hisse-i bint-i Rakkûş	Hisse-i ibn gâib el-Hâc ‘Ârif
1414 gurûş 4 pâre	1414 gurûş 4 pâre	2828 gurûş 8 pâre

s.15: b.35:

Medine-i Antâkiye’ye muzâfa Dersuniye Karyesi sâkinlerinden iken bundan akdem vefât iden Ahmed bin Salih’in verâseti zevce-i menkûhâ-i metrûkeleri Latûfe bint-i ‘Ali ve Emune bint-i İbrahim nâm hâtunlar ile sulbî kebîr oğulları Süleyman ve ‘Ali ve Mehmed ve İbrahim ve sagîr oğlu Diyab ve kebîre kızları Fesna ve Zeyni ve sagîre kızı Hadice’ye inhisârı tahkikinden sonra sagîran-ı merkûmânın li-ebeveyn er-karındaşları ve kıbel-i şer‘iden vasî mensubları merkûm ‘Ali ile verese-i sâ’ire taleb ve iltimaslarıyla tahrîr ve takvim ve meyânelerinden tevzi‘ ve taksîm olunan tereke-i

mütevefâ-yı merkum zikridir ki ber-vech-i âtî zikr olunur. Hurrire fî'l-yevmü's-sâbi' ve'l-'işrîn min şehr-i Saferü'l-hayr li-sene isneyn ve mi'eteyn ve elf[27].

Kagân kebîr	Tencere	Sahan Tas		Tahta Anbâr	Sandık
1 'aded	1 'aded	1 'aded	1 'aded	1 'aded	1 'aded
145 gurûş	100 gurûş	40 gurûş		100 gurûş	20 gurûş

Sedir	Gutl	Hâbye	Balta ve Kazma	Merkeb
5 'aded	15 'aded	2 'aded	2 'aded	2 re's
15 gurûş	20 gurûş	10 gurûş	30 gurûş	300 gurûş

Karye-i mezkûre tobrağında hâkurte'l-cebel	
…	kıt'a
	1 'aded
120 gurûş	700 gurûş

Mezkûr toprakda Purtakâl Hûkresi Kıt'a	Mezkûr toprakda Zeytûn Hûkresi Kıt'a
1 'aded	1'aded
2500 gurûş	1500 gurûş

Mezkûr toprakda Tût Hûkrası Kıt'a	Karye-i mezkûrede menzil
1 'aded	1 'aded
1000 gurûş	2200 gurûş

Yekûn

Gurûş	Pâre
8800	

Resm-i 'âdi

Kaydiye

[27] Tarih kaydedilirken 1202 tarihi yazılmış olup semânîn (80) rakamı eksiktir. Yani tarih 1282 olmalıdır.

-0233 220 gurûş 13 gurûş

8567

Sahhü'l-bâki yalnız sekiz bin beş yüz altmış yedi gurûşdur.

Hisse-i Zevce	Hisse-i Zevce	Hisse-i İbn
535 gurûş 17,5 pâre	535 gurûş 17,5 pâre	1153 gurûş 10 pâre

Hisse-i İbn	Hisse-i İbn	Hisse-i İbn	Hisse-i İbn
1153 gurûş 10 pâre	1153 gurûş 10 pâre	1153 gurûş 10 pâre	1153 gurûş 10 pâre

Hisse-i Bint	Hisse-i Bint	Hisse-i Bint
576 gurûş 25 pâre	576 gurûş 25 pâre	576 gurûş 25 pâre

s.15: b.36:

Es'ad Ağâ Hânı'nda müteveffi Çemişgezekli Hâfız Gavasın terekesi beyan olunur Fî 29 Safer sene 82

Köhne Sâkû ve Gömlek vesâir	Köhne Hegbe	Köhne meşlah	Divid
	1 'aded	1 'aded	1 'aded
11 gurûş	10 gurûş	27 gurûş	12 gurûş

Seccâde köhne	Kahve takımı	Köhne setre	Nukûd mevcud
1 'aded		1 'aded	
20 gurûş	10 gurûş	10 gurûş	198 gurûş

Yekûn

Gurûş	Pâre	Dellâliye ve Hammâliye	Techîz-Tekfin vesâir	Resm-i Muhâkeme	Resm-i Beyt'ül-mâl
299					

98 gurûş 10

-113	10	5 gurûş	pâre	5 gurûş	5 gurûş
185	30				

Sahhü'l-bâki yalnız yüz seksen beş gurûş otuz pâre

s.16: b.37:

Medine-i Antâkiye'ye muzâfa Zeytûniye Karyesi sâkinlerinden Ebceroğlu es-Seyyid 'Ali ibn-i es-Seyyid Emin nâm kimesne meclis-i şer'-i şerîf-i enverde iş bu ba'isü'l-küttâb Yusuf ibn-i Süleyman ibn-i Salih mevacesinde üzerine da'vâ ve takrîr-i kelâm idub medine-i mezbûreye muzâfa Sinaniye Mezra'ası Üç Çınar nâm mahalde kâin etrâf-ı erba'adan Nehir-i 'Âsi ve cebel ve tarik ile mahdud bir kıt'a bağçe Şerbetçizâde Salih 'Ağâ nâm kimesne yedinde mülki iken iş bu târih-i hüccetden yikirmi gün mukaddem mezbûr Salih 'Ağâ nın izn ve icâzeti ile kebîr oğlu el-Hâc Ahmed yedi bin gurûş seman mukabelesinde baten ve sahihan bey' itmiş ise de mezkûr bağçeye mezbûr Yusuf fûzülen vaz'-ı yediyle su'al olunub lede'ş-şer'î'l-enver bâğçe-i mezkûreden keff-i yed ve bana teslime mezbûr Yusuf'a tenbiye olunmak matlubumdur didikde gıbbe's-su'âl oldığu cevabında vaz'-ı yedini ikrâr lakin müdde-i mezbûrda ber-vech-i meşrûh istirâsını inkârdan başka târih-i mezkûrda iki mâh yikirmi gün mukaddem mezbûr Salih Ağâ bi'z-zat altı bin yedi yüz elli gurûş semen mukabelesinde bat ve sahihan bana bey' eyledi deyu ba'de'd-def' ve'l-inkâr dâfi'-i mezbûr Yusuf'dan def' mezkûruna mutâbık beyyine taleb olundıkda lede't-ta'dil ve't-tezkîye makbûlü'ş-şahâde iddukleri ihbar olunan Asacızâde Mustafa Efendi ibn-i el-Hâc Hüseyin ve Debbağ İbrahim Mecid nâm kimesneler bi'l-muvâcehe ber-nehc-i şer'î ba'de'l-isbât vel hükm mucebince müdde'-i mezbûr Munlâ Ali da'va-yı mezbûresiyle mezbûr Yusuf bi-yüce şer'î mu'ârazadan men' olunmağın mâ-vaka' bi't-taleb ketb olundı. Hurrire fi'l-yevmü'l-evvel min şehr-i Rebi'ü'l-evvel li-sene isneyn ve semânîn ve mi'eteyn ve elf.

Şühûdü'l-hâl

Yahyazâde 'Abdulcelil Efendi, Târb'î Hasan, Şemseddinzâde İbrahim Efendi, Muhzır Halef, Muhzır Mehmed Emin, Ve Gayr-i Hûm

s.16: b.38:

Medine-i Antâkiye'ye muzâfa Fılıncâr Karyesi ahâlisinden bundan akdem vefât iden es-Seyyid 'Ali ibn-i Mehmed Zahir nâm kimesnenin verâseti zevce-i menkûhâ-i metrûkesi Fatıma bint-i es-Seyyid Halil nâm hâtun ile sulbî kebîre kızları Hadice ve Tayyibe ve li-ebeveyn er-karındaşı oğullarının oğulları Ahmed bin Dibo ve Receb ve Hasan ve Mehmed Benû Ahmed ibn-i Zahir nâm kimesnelere ba'de'l-inhisâr veraseden mezbûr Ahmed tarafından da'va-yı atîte'l-beyane vekîl-i müseccel-i şer'i ve mezbûran Receb ve Hasan ve Mehmed taraflarından kezalik vekîl olduğı Halef bin 'Osman ve Sa'id ibn-i es-Seyyid Ahmed nâm kimesneler şahâdetleriyle sâbit olan Yorgancızâde el-Hâc Mehmed Efendi ibn-i Durmuş nâm kimesne huzûr-i şer'-i şerîf-i enverde iş bu bâ'iseti'l-vesika mezbûretan Hadice ve Tayyibe taraflarından husûmet ve redd-i cevâba vekîl (çizik kelime) olduğı zat-ı mezbûretân 'arifân Aydo bin Halil ve mezbûr Sa'id şahadetleriyle sâbit olan mezbûre Hadice nin zevci Mehmed bin Mustafa mevacesinde bi'l-vekâle üzerine da'va ve takrîr-i kelâm idüb karye-i mezkûre toprağında vaki' etrâf-ı erba'a da Hüseyin ibni'l-Hâc'ın bağı ve Hamud târlası ve tarık ile mahdud bir kıt'a bâğın nısfı ve yine mezkûr toprakda vak'i etrâf-ı erba'a da Hamud bin Mustafa tarlası ile mahdud (çizik kelime) sekiz 'aded eşcâr zeytûnun nısfı ve yine Betite Mezra'asında vaki' etrâf-ı erba'a da Hasan târlası ve Mehmed Dibo bâğı ile mahdud Fu'î dimekle 'arif bir kıt'a bâğın nısfını ve yine ve yine karye-i mezkûrede vaki' etrâf-ı erba'adan Ahmed bin Dibo ve Ahmed Sekif ve Receb ibn-i Ahmed ve Halil bin İsa menzilleri ile mahdud bir bâb menzil ve üç re's öküz ve bir re's bârgir ve altı re's keçi iş bu emlâk ve hayvenât-ı mezkûrlar metufâ-i mezbûr es-Seyyid 'Ali'nin ile'l-vefât yedinde mülki olub ba'de vefât verase-i mezbûreye mevrûs olmuş ise de mukelletân-ı mezbûretân Hadice ve Tayyibe emlâk ve hayvenât mezbûrların tamamına vaz'-ı yed itmeleri ile su'al olunub lede'ş-şer'ü'l-enver müvekkillerim mezbûrunun hisse-i irsiyelerini teslime tenbih olunmak matlubumdur didikde gıbbe's-su'âl vekîl-i mezbûr Mehmed dahi cevabında târih-i vesîkadan dört sene mukaddem muteveffâ-yi es-Seyyid 'Ali hâl-i hayatında ve kemâl-i sıhhatinde emlak ve hayvenât-ı mezkûrları ile füruht olunan iki re's kısrak ve bir tâyını kızları müvekkilelerim mezbûratâna dört bin altı yüz otuz gurûş semen makbuzuna bât'en ve sahihan bey' ve zimmetlerini cemi' da'âviden ibra ve iskât itmiştir deyû ba'de'd-def' ve'l-inkâr dâfi'-i vekîl-i mezbûr defi' mezkûrini lede't-ta'dil ve't-tezkiye makbûlü'ş-şahâde iddukları ihbâr olunan Fılıncarlı Hüseyin bin

Mehmaleddin ve el-Hâc Mehmed ibn-i el-Hâc Halil nâm kimesneler şahâdetleriyle bi'l-muvâcehe ber-nehc-i şer'î ba'de'l-isbât ve'l-hükm mucibince vekîl-i mezbûr el-Hâc Mehmed Efendi bi'l-vekâle eyledigi da'va-yı mezkûresi ile diger vekîl-i mezbûr Mehmed'e bi-yüce şer'î mu'ârazadan men'i olunmağın mâ-vaka' bi't-taleb ketb olundu. Hurrire fî'l-yevmü'l-sâlis min şehr-i Rebi'ü'l-evvel li-sene isneyn ve semânîn ve mi'eteyn ve elf.

Şühûdü'l-hâl

Kal'avîoğlu Mehmed, Büyükburc Hatıbi Molla Yusuf oğlu Hüseyin, Dörtayâk Mahallesinde Sa'id ibn-i es-Seyyid Ahmed, Es-Seyyid el-Hâc Ahmed Hilmi Efendi, Muhzır el-Hâc Da'bul, Ve Gayr-i Hûm

s.16: b.39:

Bâslikalı Hüsniye Hâtûnun Hücceti

Medine-i Antâkiye'de ahâlisinden Küpelioğlu el-Hâc Halef bin Mahmud nâm kimesne huzûr-ı şer'î şerif-i enverde medine-i mezbûreye muzâfa Bâslikalı zât-ı ta'rîf-i şer'iyle ma'rife iş bu ba'isetü'l-vesîka Hüsne bint-i İbrahim nâm hâtun tarafından husûmet ve redd-i cevâba vekîl-i müseccel-i şer'î Hüseyin ibn-i 'Ali muvâcehesinde üzerine da'vâ ve takrîr-i kelâm idub târih-i vesîkadan on dört sene mukaddem vefât iden li-ebeveyn … Huri bint-i Peru nâm hâtunun terekesinden olarak üç yüz gurûş kıymetlû üç kât yatâk ve seksen gurûş kıymetlû dört tob bez ve yüz gurûş kıymetlû bir legan ve yüzeli gurûş kıymetlû iki kazgân ve otuz gurûş kıymetlû üç mertebânî ve elli gurûş kıymetlû bir hâmam tası ve elli gurûş kıymetlû bir satıl ve yikirmi gurûş kıymetlû iki su tatı ve kırk gurûş kıymetlû dört gömlek ve kırk gurûş kıymetlû iki entâri ve yüzeli gurûş kıymetlû bir merkeb ve yüzeli gurûş kıymetlû bir inek ve yikirmi iki gurûş kıymetlû on bir tavuk ve kırk gurûş kıymetlû iki çuval ve on bin gurûş hâc parası benimle kebîre kızı müvekkile-i mezbûre Hüsne Hâtuna hazıra mevrus olmuş ise de mezbûre Hüsne müstakilen zabt itmekle su'al olunub lede'ş-şer'î'l-enver hisse-i irsiyyemi lede'l-iktisâm bana teslime müvekkile-i mezbûreye izâfetle vekîl-i mezbûre tenbih olunmak matlûbumdur didikde gıbbe's-su'âl vekîl-i mezbûr cevabında esbâ-i mezbûrlarıyla nakud-u mezkûriyi külliyen inkâratdan başka atası muteveffât-i mezbûre olan altı sene-i mukaddem muteveffât olub iş bu târihe kadar bilâ-'üzr-ı sükût itmişdir deyû ba'de'd-def' ve'l-inkâr defi' vekîl-i mezbûr defi' mezkûrini lede't-ta'dil ve't-tezkîye makbûlü'ş-şahâde idduleri

ihbâr olunan karye-i mezkûre ahâlisinden İsma'il ibn-i 'Ali ve Ahmed ibn-i Veli Bekir nâm kimesne şahadetleri ile ba'de'l-isbât ve el-hükm mucibince müdde'î mezbûr el-Hâc Halef da'vâ-yı mezkûresiyle bila-emr mezbûre Hüsne ye mu'ârazadan men' olunmağın mâ-vaka' bi't-taleb ketb olundu. Hurrire fî'l-yevmü'l-hâmis min şehr-i Rebi'ü'l-evvel li-sene li-sene[28] isneyn ve semânîn ve mi'eteyn ve elf.

Şühûdü'l-hâl

Emin-i Fetvâ el-Hâc Durmuş Efendi, Şerbetçi el-Hâc İsmail Efendi, Şemseddinzâde İbrahim Efendi, Durmuş Efendizâde Mustafa, Es-seyyid el-Hâc Ahmed Hilmi Efendi, Muhzır el-Hâc Da'bûl, Muhzır Mehmed Emin, Ve Gayr-i Hûm.

s.17: b.40:

Bu belge üzeri çizilerek iptal edilmiş ve derkenar olarak şu cümle yazılmıştır: **"**Bu mahallenin kaydı sehv olduğundan on sekizinci varaka tahrîr olunu."

s.17: b.41:

Medine-i Antâkiye'de Mukbil Mahallesi sâkinlerinden iken bundan akdem vefât iden Şemseddinzâde Ra'uf Efendi ibni'l-merhum Durmuş Efendi veraseti zevce-i menkûha-i metrukesi 'Ayyuş Kâdın ibni'l-merhum el-Hâc Sâduk Efendi ile sulbî sagîr oğulları Mehmed ve Ebubekir ve sagîre kızları Tenbire'ye inhisârı tahkîkınden sonra sagîrûn-i mezbûrûn vâlideleri kıbel-i şer'îden bâ-hüccet-i şer'îyye mansûbe vasîleri mûmâ-ileyh 'Ayyuş Kâdın taleb ve iltimâsıyla tahrîr ve terkîm ve Sûk-ı Sultânînîde bi'l-müzâyede bey' ve taksîm olunan tereke-i muteveffâ-ı mezbûr defteridir ki ber-vech-i âtî zikr olunur. Hurrire fî'l gurre[29] şehr-i Rebi'ü'l-evvel li-sene isneyn ve semânîn ve mi'eteyn ve elf.

Hamır legeni ve Tencere		Siyâh Şal Setre	Şal Abdestlik	Enfiye ma'a Şişe
1 'aded	1 'aded	1 'aded	1 'aded	2 'aded

[28] "li-sene" ifadesi iki defa yazılmıştır.

[29] Tarih yazılırken gün rakam sayısal olarak yazılmamış "gurre" ifadesi yazılmıştır. Ayıb birinci günü anlamında.

43 gurûş 10 pâre	20 gurûş	20 gurûş 20 pâre	38 gurûş 10 pâre

Çuka Setre ve Kazmir Pantâlon	…	Çuka Pantâlon	İskemle	
1 ‘aded	1 ‘aded	1 ‘aded	1 ‘aded	2 ‘aded
51 gurûş	50 gurûş 30 pâre	139 gurûş	28 gurûş	

Şal Setre	Beyaz Bağdad Şalı	Kazmir Pantâlon ve Yelek		Fatliye Gömlek ve Don	
1 ‘aded	1 ‘aded	1 ‘aded	1 ‘aded	3 ‘aded	2 ‘aded
17 gurûş	60 gurûş	35 gurûş 20 pâre		52 gurûş	

Bez Gömlek ve Yelek		Beyaz Şal Cübbe	Keten Pantâlon ve Yelek ve Gömlek		
1 ‘aded	1 ‘aded	1 ‘aded	2 ‘aded	2 ‘aded	2 ‘aded
25 gurûş 10 pâre		20 gurûş	48 gurûş		

Köhne Yelek ve Gömlek		Beyaz Meşfah ve Bohçe	Kaplan Postu
3 ‘aded	3 ‘aded	5 ‘aded	1 ‘aded	1 barça
26 gurûş 20 pâre		42 gurûş 20 pâre	59 gurûş

Namûsiyye	…	Fes ve Askı bağı		Alma Kürk
1 ‘aded	1 ‘aded	1 ‘aded	1 ‘aded	1 ‘aded
20 gurûş 20 pâre	40 gurûş 20 pâre	16 gurûş 5 pâre		280 gurûş

Köhne Samur Kürk	Fiske Şamdan ma‘a Tebsi	Çay Çanağı ma‘a Tebsi
1 ‘aded	2 ‘aded	9 ‘aded
85 gurûş	16 gurûş 10 pâre	20 gurûş

İftariye Çanağı ve Bellur Kîse

2 ‘aded 1 ‘aded

7 gurûş 10 pâre

(s.18)

Çanta	Semâver ma‘a Tâkım	Kahve Degirmeni Fincân Zarf		
1 ‘aded	1 ‘aded	1 ‘aded	9 ‘aded	6 ‘aded
30 gurûş	96 gurûş	48 gurûş		

Merşehe ma‘a Takım	Şişe Nargile ve Lanba		Köhne Şemsiye	Kehriban Tâkım
1 ‘aded	1 ‘aded	1 ‘aded	1 ‘aded	1 ‘aded
300 gurûş	16 gurûş 10 pâre		5 gurûş	121 gurûş

Def‘a Kehriban Tâkım	Def‘a Kehriban Tâkım	Tütün Çubuğu	Divid ve Tütün Tablası	
1 ‘aded	1 ‘aded	3 ‘aded	1 ‘aded	6 ‘aded
46 gurûş	41 gurûş	6 gurûş 5 pâre	28 gurûş 20 pâre	

Enfiye Kutusu ve Çorab		Sini Kebîr	Kazgân Kebîr	Baston
1 ‘aded	1 ‘aded	1 ‘aded	1 ‘aded	1 ‘aded
4 gurûş 10 pâre		242gurûş	100 gurûş	4 gurûş 30 pâre

Kitab	Kısrak	Köhne Düşme ve Kerevid
8 cild	1 re’s	1 ‘aded
80 gurûş	900 gurûş	120 gurûş

Yekûn

Gurûş	Pâre				
3450					
-0100		Techîz ve Tekfin			
3350		El-Hâc Ahmed Efendi kefâletiyle Hâcı Zülfigâr zevcesi İmiş Kâdına deyn müsbet ba-tahlif			
2890		Resm-i ‘âdi	Kaydiye	Dellâliye	Hammâliye ve Muhzırıye
-0191		72 gurûş 10 pâre	4 gurûş	85 gurûş	30 gurûş
2698	30				

Sahhü’l-bâkî yalnız iki bin altı yüz doksan sekiz gurûş otuz pâredir.

Hisse-i Zevce	Hisse-i İbn	Hisse-i İbn	Hisse-i Bint
337 gurûş 13 pâre	944 gurûş 22 pâre	944 gurûş 22 pâre	471 gurûş 10 pâre

Küsür pâre

2

Ba’de’d-defter zuhûr iden duyûnû

Yetmiş sekiz senesi emânet idare eyledigi kereste ‘aşer ile hayvenât ve mücevherat rusûmâtından hazinenin matlubu	Evkâf eklâmından Turunciye Mezra‘asının seksen senesine mahsuben rubu‘ bedeline verilen
2314 gurûş 30 pâre	323 gurûş

s.18: b.42:

Medine-i Antâkiye'ye muzâfa Karye Karyesi sâkinlerinden zâtları ta'rîf-i şer'î ile ma'rife Meryem ve Zeyneb bint-i Mustafa ibni'l-Luzi nâm hâtunlar meclis-i şer'i şerîf-i enverde iş bu ba'isetü'l-vesîka Fatuma bint-i Mehmed ibni'l-mezbûr Mustafa nâm hâtundan vekîl-i müseccel-i şer'îsi zevc-i dahli İbrahim ibn-i Mehmed Alûk muvâcehesinde üzerine da'vâ ve takrîr-i kelâm idub karye-i mezkûre toprağında ka'in ve etrâf-ı erba'adan Ahmed Hancur zeytûni ve Hayrizâde Halef Efendi bağçesi ve el-Hâc Halef Ağâ verasesi zeytûni ile mahdud beş 'aded ve yine toprâk-ı mezkûrede kâ'in etrâf-ı erba'adan Ahmed ibn-i Receb ve 'Ali ibn-i Hanûr zeytûnleri ve Mahir Semâk tarlası ve tarik ile mahdûd altı 'aded ki cem'en on bir 'aded eşcâr zeytûn bundan akdem vefât iden li-ebeveyn er-karındaşımız mezbûr Mehmed'in ile'l-vefât yedinde mülki olub ba'de vefât nısfı bize ve nısfın digeri kızı mezbûre Fatuma'a mevrûs olmuş ise de mezbûre Fatuma zeytûn mezkûre fuzûlen vaz'-ı yed itmekde olmağı su'âl olunub lede'ş-şer'ü'l-enver nısfından keff-i yed ve bize teslime tenbih olunmak matlubumuzdur didikde gıbbe's-su'âl vekîl-i mezbûr dahi cevâbında müvekkilemin vâlidesinden mevrûs müstakilen mülküdür deyu vaz'-ı yedini ikrâr babası mezbûr Mehmed'in olduğını ba'de'l-inkâr müdde'iyân-ı mezbûratından da'va-i meşrûhalarına mutâbık beyyine taleb olundıkda ba'de'l-mahâlli'ş-şer'i isbât-ı beyyineden izhâr-ı 'acz idub tahlife dahi tâlib olmaklarından ba'de'l-hükm mucebince müdde'iyân-ı mezbûretân ve da'va-i mezkûreleri ile bi-yüce şer'î mu'ârazadan men' olunmağın mâ-vaka' bi't-taleb ketb olundu. Hurirre fi'l-yevmü'l-hâmîs min şehr-i Rebî'u'l-evvel li-sene isneyn ve semânîn ve mi'eteyn ve elf.

Şühûdü'l-hâl

El-Hâc Ahmed Hilmi Efendi, Şemseddinzâde İbrahim Efendi, Mustafa Şemseddizâde, Muhzır el-Hâc Da'bul, Muhzır Mehmed Emin, Muhzır Halef, Zabtiye Deli Halil, Ve Gayr-i Hûm

s.18: b.43:

Medine-i Antâkiye'ye muzâfa Kanâber Karyesi sâkinlerinden Ebu Bekir ibn-i el-Hâc Sa'id Ağâ ibn-i 'Ömer Bey nâm kimesne huzur-ı şer'î şerif-i enverde Fâtikiyeli iş bu bâ'is-ul kitâb 'Abdeh ibn-i Hasan nâm kimesne muvâcehesinde üzerine da'vâ ve takrîr-i kelâm idub Kanâber Karyesi toprağında vaki'etrâf-ı erba'adan mezbûr

‘Abdullah’ın tarlası ile mahdud yetmiş ‘aded eşcâr emrud ile Aşağı Yantere kâ’in etrâf-ı erba’ası Mustafa bâğı ve mezbûr ‘Abdullah’ın zeytûn ve incir ve tarlası ile mahdud bir kıt‘a zeytûnlügün derununda bulunan ancak emrud eşcârının nısf hisse-i şâyi’alarını târih-i kitabdan on dört sene-i mukaddem babam muteveffâ-i mezbûr Sa‘id Ağâya altı yüz kırk gurûş semen makbuzuna bâten ve sahihen bey‘ itmiş ise de ba‘de vefât bizlere mevrûs olub ancak kat‘en evvelinde nısfını bizlere teslim idub kat‘a-ı sâniyenin nısfını benimle verese-i sâireye teslime mezbûr ‘Abdullah tenbih olunmak bi’l-verase matlubumdur didikde gıbbe’s-su’âl oldığı cevabında şer‘i mezkûrdan ancak kat‘en evveli olan yetmiş ‘aded eşcâr emrudı muteveffâ-i mezbûra bey‘ eylediğini ikrâr lâkin kat‘a-ı sâniyenin mevcud olan eşcâr-ı emurudın nısfını dahi bey‘ eylediğini ba‘de’l-inkâr müdde‘i mezbûruna da’va-ı mezkûresine mutâbık beyyine taleb olundıkda ba‘de’l-mahâlli’ş-şer‘i isbât-ı beyyineden izhâr-ı ‘acz idub mezbûr ‘Abdeh bi’t-taleb ba’de’t-tahlîfü’ş-şer’î mucibince müdde‘î-i mezbûr Ebubekir da’va-i mezkûresi ile mezbûr ‘Abdeh bilâ-beyyine bi-yüce şer’î mu’ârazadan men’ olunmağın mâ-vaka’ bi’t-taleb ketb olundu. Hurrire fî’l-yevmü’s-sâbi‘ min şehr-i Rebî‘u’l-evvel li-sene isneyn ve semânîn ve mi’eteyn ve elf.

Şühûdü’l-hâl

Yorgancızâde Mehmed Efendi, Fâtiklilî Mehmed Cendir, Kâtib İbrahim Efendi, Durmuş Efendizâde Mustafa, Es-Seyyid el-Hâc Ahmed Salih Efendi, Muhzır Halef, Ve Gayr-i Hûm

s.19: b.44:

Mahbube’nin mubâya‘a hücceti

Medine-i Antâkiye’de Camî-i Kebîr Mahallesi sâkinlerinden iken bundan akdem vefât iden Hayuzoğlu ‘Ömer bin Hasan’ın veraseti zevce-i menkûha-i metrûkesi Mahbube bint-i ‘Abdeh ile sulbî kebîr oğlu Şerif ve sagîr oğlu Hasan ve kebîre kızı ‘Akife ve sagîre kızı Mama ve Hamide ye münhasıra olub tashih-i mes’ele-i mirâsları sekiz sehem i‘tibârından bir sehem-i zevce-i mezbûrenin ve ikişer sehem-i ebnât-ı mezbûrenin ve birer sehem-i benât-ı mezbûratın olub (çizik kelime) verase-i mezbûreden sagîran-ı mezbûrunun li-ebeveyn er-karındaşları mezbûr Şerif ile kebîre mezbûre zât-ı ta’rîf-i şer’i ile ma’rife … ‘Afife meclis-i şer‘-i şerîf-i enverde iş bu

ba'isetü'l-vesîka zâtî kezalik ta'rîf-i şer'î ile ma'rûfe mezbûre Hamide muhazırında mezbûr-u şerif-i sagîran-ı mezbûrunun bi'l-meclis-i şer'iye vasîleri oldığı halde bi'l-asâle ve bi'l-vesâye ve mezbûre 'Afife bi'l-asâle takrir ve ta'bir 'anü'l-merâm idub Medine-i mezbûreye muzâfa Kilisâcık Karyesi toprağında kâ'in etrâf-ı erba'a Kadmahber bint-i 'Abdeh ve Buğdacıoğlu Hasan bağları ve nehr-i câri ve cebel ile mahdûd eşcâr-ı müsema ve gayr-i müsmireyi hâvî bir kıt'a üzüm bağının bin altı yüz gurûş semen misli Şeyh Mahmud bin Mehmed ve Ahmed bin nâm kimesneler şahâdetleriyle ba'de'l-isbât semen-i mezbûrun altı yüz gurûş mukâbelesinde şerasına tâleb ve râgib ve talebe olan mezbûre Mahbube'ye cem'î tevâbi' ve levâhikîyle tarafiden icâb ve kabuli havî şurût-ı mefsede ve 'ahud-ı mübtileden 'âri ve gabn ve tağrirden berî olarak bey'-i bât-ı sahîh-i şer'î ile bi'l-asâle ve bi'l-vesâye hisselerimizi bin dört yüz gurûş bey' ve temlik ve teslim eyledik mezbûre dahî ber-minvâl-i muharrer iştirâ ve kabul ve temlîk ve teslim eyleyub semen-i mezkûr bin dört yüz gurûşdan iş bu hüccetde bi'l-meclis Kadmahber bint-i 'Abdeh nâm hâtunun muteveffa-yı mezbûr zimmetinde dört yüz kırk gurûş deyn müsbet bâ-tahlîf alacağı olmağla müşarrihiyn-i mezbûreye mezbûre Kadmahber ba'de'l-havale ve'l-kabul ve müşteri-i mezbûrenin dahî kezalik mütevaffâ-yı mezbûre zimmetinde bin yüz gurûş alacağı deyn-i müsbet bâ-tahlîf alâcağı olduğu semen-i mezkûreden bâki kalan dokuz yüz altmış gurûşa dahî deyn-i mezbûrenin kat'i ve takas idub mezbûre dahî kabul itmekle semen mezkûreyi temamen istifâ iderek min ba'de mezkûreyi müstekalet-i mezbûre Mahbubenin mülki mevrûs ve müşterası olub bizim ve sagîrun-ı mezbûrunun ve-mâ aslâ ve kat'â 'alâka ve mudhalemiz kalmadığından keyfe mâ yeşâ' mülkiyet üzere mutesarrıf olsada dileklerinde mezbûre Mahbube dahî mukarrer mezbûrelerin kelîmât-ı meşrûhalarını vicâhen ve şifâhen tahkik ve tasdik itmekle mâ-vaka' bi't-taleb ketb olundı. Hurrire fi'l-yevmü's-sâbi' min şehr-i Rebi'ü'l-evvel li-sene isneyn ve semânîn ve mi'eteyn ve elf.

Şühûdü'l-hâl

Müftizâde Rauf Efendi, Bereketzâde Hüseyin Ağâ, Cenbazzâde İbrahim Efendi, Hâcı Ahmed Hilmi Efendi, Es-Seyyid İbrahim Efendi, Muhzır Halef, … Durmuş

s.19: b.45:

Medine-i Antâkiye'de Dörtayâk Mahallesi sâkinlerinden iken bundan akdem vefât iden Kahveci Ahmed ibn-i Sa'id'in veraseti zevcesi Zeyneb bint-i Yusuf ile sulbî kebîr oğlu Sa'id'e ve kebîre kızı Munuse'ye tahkikinden sonra verase-i mezbûreler her biri ahireden lede'd-da'vâ taleb olunmasıyla tahrîr ve terkîm ve meyanelerinde bi'l-müzâyede bey' ve taksîm olunan tereke-i mütevaffâ-yı mezbûr defteridir ki ber-vech-i âtî zikr olunur. Hurrire fî'l-yevmü's-sâmin min şehr-i Rebi'ü'l-evvel li-sene isneyn ve semânîn ve mi'eteyn ve elf.

Tencere	Tencere ve Tava		Kureda Sahan Satıl		Sini sagîr	Yük
1 'aded	1 'aded	1 'aded	1 'aded	1 'aded	1 'aded	1 'aded
35 gurûş	30 gurûş		22 gurûş		27 gurûş	25 gurûş
Köhne Zenbil	Gömlek Don		Köhne Yelek Meşlah		Pendir ma'a Cerre	
1 'aded	1 'aded	1 'aded	1 'aded	1 'aded	1 'aded	
1 gurûş	19 gurûş		13 gurûş		15 gurûş 20 pâre	
Köhne sandık	Gömlek		Terazü ve Batman ve Kıyyeler			
1 'aded	1 'aded					
17 gurûş 20 pâre	20 gurûş 10 pâre		50 gurûş			
Tekne Tabye	Kuşâk Yemeni				Der-zimmet Kürt Bekir	
1 'aded	2 'aded	1 'aded	1 'aded	Kîsesinde çıkan		
12 gurûş		8 gurûş		5 gurûş	454 gurûş 20 pâre	
Der-zimmet Arab Hıdır oğlu Hasan		Der-zimmet Karasüleymanlı Davud			Der-zimmet Fato	
150 gurûş		46 gurûş			35 gurûş	
Der-zimmet Arab Celal		Der-zimmet 'Ala'iddiniyeli Şeyh Ahmed			Der-zimmet Ziyaretli Şeyh Ahmed	

50 gurûş			45 gurûş	83 gurûş	
Der-zimmet Ziyaretli Ali Diyab				Der-zimmet Hamiko	
50 gurûş				11 gurûş	
Yekûn		Vasiyet verase-i akâriye	Zevcenin mehr-i mu'ahher verase-i akâriye	Resm-i 'âdi	Kaydiye-i ber-mu'tâd
Gurûş	Pâre				
1225					
-0349		300 gurûş	25 gurûş	22 gurûş 20 pâre	1 gurûş 20 pâre
0876					

Sahhü'l-bâki yalnız sekiz yüz yetmiş altı gurûş

Hisse-i Zevce	Hisse-i İbn	Hisse-i Bint
109 gurûş 20 pâre	511 gurûş	255 gurûş 20 pâre

s.20: b.46:

Medine-i Antâkiye'ye muzâfa Kişkinid Karyesi sâkinlerinden zât-ı ta'rîf-i şer'iyile ma'rife Fatuma bint-i Ahmed ibn-i Abdulkâfî nâm hâtun meclis-i şer'-i şerîf-i enverde iş bu ba'isü'l-kitab es-Seyyid 'Abdeh bin Yusuf ibn-i Sâto nâm kimesne muvacehesinde üzerine da'va ve takrîr-i kelâm idub karye-i mezkûre toprağımızda ka'in etrâf-ı erba'ası Mehmed 'Adil ve Kemalleddin'e ve Hasan ibn-i Kürdî zeytûnleri ve tarik ile mahdud eşcar-ı zeytûn ve incir ve armudu müstemel bir kıt'a zeytûnluk yedimde mülküm iken iş bu târih-i hüccetden altı sene mukaddem zevc-i dahlim iş bu hâzır bi'l-meclis Durmuş bin Mehmed fuzûlen mezbûr es-Seyyid 'Abdullah'a beşyüz gurûş semen mukâbilinde bey' ve teslim kabz-ı semen itmiş isede bey'-i mezkûre benim icâzetim olduğundan su'al olunub lede'ş-şer'î'l-enver-i mezkûr eşcarına keff-i yed ve bana teslime mezbûre tenbih olunmak matlubumdur didikde gıbbe's-su'âl oldığı cevabında mezkûr eşcarlara dahî bunu ikrâr lakin târih-i

mezkûrden müdde‘i mezbûre bi’z-zât kendüsü eşcar-ı mezkûreyi bât’en ve sâhihan beşyüz gurûş semen makbuzuna ve bana bey‘ ve teslim eyleyüb ve hatta târih-i mezkûreden iki sene mukaddem ber vech-i meşruh (çizik kelime) seb‘ini ve eşcâr-ı mezkûreye men‘alaka benim ile bir da‘vası olduğunu bi’t-tav‘ahâ muhzır-ı şuhûda ikrâr ve i’tirâf itmişdir deyu ba’de’d-def’ ve’l-inkâr dâfi’-i mezbûr es-Seyyid ‘Abdullah’dan def‘-i mezkûrine mutâbık beyyine tâleb olundıkda lede’t-ta’dil ve’t-tezkîye makbul’uş-şahâde iddukleri ihbâr olunan Halil ibn-i ‘Ali ve ‘Ali ibn-i Hamud nâm kimesneler şahâdetleriyle ber-nehc-i şer’î bi’l-mevâcene müdde’î mezbûrenin ikrar meşruhunu ba’de’l-isbât ve’l-hükm mucebince müdde’î-i mezbûra da‘vâ-yı meşruhası ile bi-yüce şer’î mezbûr es-Seyyid ‘Abdullah mu‘ârazadan men‘i olunmağın mâ-vaka’ bi’t-taleb ketb olundu. Hurrire fî’l-yevmü’l-hâdî ‘aşer min şehr-i Rebi’ü’l-evvel li-sene isneyn ve semânîn ve mi’eteyn ve elf.

Şühûdü’l-hâl

Şerbetçizâde İsmail Efendi, Es-Seyyid el-Hâc Ahmed Hilmi Efendi, Ömer Şemseddizâde, Sa’id ibn-i Ahmed Ça‘bûr, Mustafa Efendi Şemseddinzâde, Muhzır Mehmed Emin, Muhzır Halef, Ve Gayr-i Hûm

s:20: b.47:

Medine-i Antâkiye’ye muzâfa Dersûniye Karyesi sâkinlerinden iken bundan akdem vefât iden Süleyman ibn-i İsmail Habka nâm kimesnenin verâseti zevce-i menkûhâ-i metrûkesi Fezan bint-i Mehmed ile bâbâsı mezbûr İsmail ve anâsı Zöhre bint-i (boşluk) ve zevce-i mezbûreden mütevellid sulbî kebîr oğlu Mehmed ve sagîr oğulları Hasan ve Mustafa’ya ve sagîre kızı Kumruya inhisarı tahkikinden sonra sagîrun-ı mezbûrunun vâlideleri ve kıbel-i şer‘iden mansûbe vasîler-i mezbûre Fezan ile varise-i kebîrler tâleb ve iltimasları ile tahrîr ve takvim ve beyan-ı verase-i bi’l-farizatü’ş-şer’îyye tevzî’ olunan tereke-i müteveffâ-yı mezbûr defteridir ki ber-vech-i âtî zikr olunur. Hurrire fî’l-yevmü’l-hâdî ‘aşer min şehr-i Rebi’ü’l-evvel li-sene isneyn ve semânîn ve mi’eteyn ve elf.

Tencere	Sahan	Tava	Mertebâni	Merkeb
1 ‘aded	1 ‘aded	1 ‘aded	1 ‘aded	1 re’s

30 gurûş	20 gurûş	10 gurûş	30 gurûş	100 gurûş
Anbâr …	Elbiyesî	Öküz Kazma Tahre ve Hasır vesâir		
1 ‘aded		1 re’s	1 ‘aded	1 ‘aded
50 gurûş	100 gurûş		360 gurûş	
İnek				
1 re’s	Karye-i mezkûre toprağında zeytûn ve incir hûkrası		Yine karye-i mezkûrede hûkre	
250 gurûş	500 gurûş		1500 gurûş	

Karye-i mezkûrede sâkin olduğu menzil

1 bâb

1500 gurûş

Yekûn

Gurûş	Pâre		
4450		Resm-i ‘âdi	Kaydiye
-0118		111 gurûş 10 pâre	6 gurûş 30 pâre
4332			

Sahhü’l-bâkî yalnız dört bin üç yüz otuz iki gurûş

Hisse-i Zevce	Hisse-i Ebb	Hisse-i Ümm	Hisse-i İbn
541 gurûş 20 pâre	722 gurûş	722 gurûş	670 gurûş 16 pâre

Hisse-i İbn	Hisse-i İbn	Hisse-i Bint
670 gurûş 16 pâre	670 gurûş 16 pâre	335 gurûş 8 pâre

s.21: b.48:

Medine-i Antâkiye'de Kabû Mahallesi sâkinlerinden bundan akdem düyûnu terekesinden ezyed olduğu halde vefât iden Arpacıoğlu Hasan ibn-i Mehmed'in veraseti zevce-i menkuha-i metrukası 'Âdile bint-i Hâcı 'Ali ile sulbi kebîre kızı Samire ve sagîr oğlu Mehmed'e inhisârı tahkikinden sonra sagîr-i mezbûrun vâlidesi ve kıbel-i şer'iden vasî-i mansûbu mezbûre Adile ile zikr-i âtî dâyineleri taleb ve iltimasları ile tahrîr ve terkîm ve bin gurûş on dört pâre bir akçeden aşağı isabet iderek 'ale'l-vücuhu'l-feraz tevzi' ve taksîm olunan tereke-i mütevefâ-yı mezbûr defteridir ki ber-vech-i âtî zikr olunur. Hurrire fî'l-yevmü's-sâbi' ve'l-'işrîn semânîn min şehr-i Şevvâlü'l-mükerrem li-sene ihdâ ve semânîn ve mi'eteyn ve elf.

Tecemmülât Hane hurdavatı	Sâbun		Tuz	
(Silik)	11 Menn	3,25 Kıyye	197 Menn	4 Kıyye
(Silik)	135 gurûş 20 pâre		586 gurûş	
Sabun Ferdesi	… bahası	Tütün bahası	Köhne Kâbkâb ve Sebet	
1'aded				
12 gurûş	(Silik)	10 gurûş	2 gurûş	
Sâ'at	… makbuzu		Def'a Tuz bahası	
1 'aded				
58 gurûş 20 pâre	40 gurûş 30 pâre		48 gurûş 30 pâre	

Yekûn

Gurûş	Pâre	
1027	10	
-0027	10	Minhâ Kâtib ve kaydiye ve muhzır
1000		

Sahhü'l-bâkî yalnız bin gurûş

Miskizâde İbrahim Efendi deyn-i müsbet bâ-tahlif	Arifin kızı yetimleri 'Abdulkâdir ve Halil ibn-i el-Hâc Ebu Bekir'e deyn-i	Meydan Câmi'-i şerifi mütevellisi Mehmed Efendi deyn-i müsbet

müsbet

880 gurûş Guremâ	2130 gurûş Guremâ	4200 gurûş Guremâ
737 gurûş	75 gurûş 10 pâre	14 gurûş 30 pâre

Havâce Yeşare veled-i Lokmiyen deyn-i müsbet bâ-tahlif

490 gurûş Guremâ

173 gurûş

s.21: b.49:

Mehmed Sâbit Efendi'nin İbra Hücceti

Husus-ı âtîü'l-beyânı mahallinde ketb ve tahriri içün cânib-i şeri'at garrâdan ma'zûnen irsâl olunan kâtib es-Seyyid el-Hâc Ahmed Hilmi Efendi Medine-i Antâkiye'de Mukbil Mahallesinde vâki' merhum el-Hâc Hâşim Efendi kerimesi veziretü'l-muhadderât Hava Kâdın (silik) varub 'akd-i meclis nebû-yi eyledikde zatlarını ma'rifet-i şer'iyle (silik) mûmâ-ileyh Hava kâdın ile sulbî kebîre kızı Şekernaz Kâdın binti'l-merhum el-Hâc Mes'ud Efendi ibn-i Yusuf Efendi nâm hâtunlar meclis-i ma'kûd-ı mezkûrden iş bu bâ'isü'l- kitâbü'l-müstesâb Çinçinzâde Mehmed Sabit Efendi ibn-i el-merhum İbrahim Efendi bir muvâcehenesinde zeyl-i kitabda muharrer müslimîn mahzarlarında bi-tav'ihâ takrîr-i kelâm ve ta'bîr 'anü'l-merâm idub târih-i kitabdan iki sene-i mukaddem kızım Sahre mûmâ-ileyh Şekernaz Kâdın muma-ileyh Sabit Efendi'nin zevce-i menkûha-i gayr-i medhûl bahâsı olub meyanemizde 'adem Hasan ittifâka mebnî zevce-i mûmâ-ileyh … olduğım nısfı mehri olan yedi bin altı yüz gurûş ile bilmeden Medine-i mezbûrede Sûk'ul-cedide de vaki'etrâf-ı erba'adan iki tarafı Semercizâde el-Hâc Mehmed Efendi dükkânı ve bir taraf Kurşini Han ve taraf-ı râbi'-i tarîk-i 'âmm ile mahdud bir bâb tüccar dükkânı ve yine Medine-i mezbûreye muzâfa Celiliye Karyesi toprağında vakî' etrâf-ı erba'ası Müftizâde Ahmed Efendi ibni'l-merhum el-Hâc Sadık Efendi bağçesiyle mahdud bir tâm harîri ve eşcâr-ı eşcâr-ı müsmire ve gayr-ı müsmire'yi havî bir kıt'a bağçe ve yine mezkûr toprakda vaki' etrâf-ı erba'ası tarik ve cebel mûmâ-ileyh

Ahmed Efendi ve mûmâ-ileyh Sabit Efendi bağçeleri ile mahdud tahminen on dört ‘ulbe taham isti‘ab ider bir kıt ‘a târlam mukâbele ve kendi kisemden üç bin gurûş nukûd zevce-i mûmâ-ileyh virmek üzere kızım mûmâ-ileyhe ile muhâla‘a olmuş ise de iş bu târihde muhâla‘a-i mezbûra ikrâh-ı mu‘tebere ile olub zevce-i mûmâ-ileyhe bedel-i hal‘ deyü verdigim emlâk ve nukûd-u mezkûrları mûmâ-ileyh Sabit Efendiye da‘vaya tasrih itmiş isekde meyanemize müslümden musalihûn tevassutuyla eyledigimiz ikrâh da’vâsından on beş bin gurûş bedel mukâbelesine bi’t-tav‘an ve’r-rızâ ba‘de ‘akdi’l-masâlahat ve’l-kabûl bedel-i salih-i mezkûr mûmâ-ileyh Mehmed Sabit Efendiden on bir bin gurûş iştira eyledigim ve gene mahdud-ı mezkûre ile mezbûr bâğçe ve altı bin gurûş bana ferağ eyledigi mezkûr tarlanın bedel ve semani olan cem‘â on yedi bin gurûşun takas ve mahsub iyledigimizden mûmâ-ileyh dahî ba‘de’l-mukasa ve‘l-kabûl mûmâ-ileyh iki bin gurûş zimmetimde bâki kaldığına sonra kızım mûmâ-ileyh Şekernaz’ın hâl-i hayatında mûmâ-ileyh Mehmed Sabit Efendi bâ-hüccet-i şer’îyye ve hak mensubu olduğundan kızım mûmâ-ileyhe sen ve hissesinde bâluğa tamamı olduğu hâlde bâluğa ve reşide olduğunu mukırre ve mu‘terife olarak ve hatta mûmâ-ileyh sehv ve galatdan ‘arî zavviyet hesâb eylediğimizden bi’l-vesâye mutasarrıf olduğu bağçe ve târla irâdı ve biraderi ‘Abdulcelil Efendi’nin aldığı fuzul hissesinin tamamı olan onyedibin beş yüz gurûş ve Miskizâde el-Hâc Mehmed Ağâ’dan makbuz olan hâne sehmi bahâsı üç bin beş yüz gurûş ve sâirin makbuzatına mukabil kerede olan bâ-defter masarifat sâhihası ba’de’l-ihracı muma-ileyh zimmetinde dört bin gurûş bâki kalub meblağ-ı mezbûre dâhi sâkin olduğumuz menzillere mûmâ-ileyh Sâbit Efendinin üç bin sekiz yüz yikirmi dört sehmden sekizyüzondokuz semani bana bey‘ idub ben dahi ba‘de’l-kâbul zimmetimde olan semen-i mezkûri kızım mûmâ-ileyhiye beni havale-i sâhiha ile havale eyleyub oldığı havele-i mezbûreyi ba‘de’l-kâbul mûmâ-ileyh Sâbit Efendi zatında bir alacağımız ve bir hakkımız kalmayub berî-üz-zimme olmuşdur deyu mûmâ-ileyh Hava Kadının bi’l-cümle kelimât-ı meşrûhasını mumâ-ileyh Şekernaz Kadın mukırre ve mu‘terife oldukdan sonra mûmâ-ileyh i‘âde-i kelâm idub iş bu târihe gelinceye degin mûmâ-ileyh Sabit Efendi ile meyânemizden vaki‘ olan emlâk-ı mezkûrlar ile varidatlarına ve gerek nıhîs ve hasîs hukuk-u ma‘lumen ve mechuleye müte‘aleka ‘amme-i de’âvi ve mutâlebât ve kâffe-i iman ve muhâsamâtdan mûmâ-ileyh Sabit Efendinin zimmetinde herbirimiz ibrâ-yı ‘amm-ı sahîh-i şer’î ile ibrâ ve iskât eyledikimizden ol-dâhî ibrâ-yı mezkûri kabul idub fi-mâ ba‘de zimmetinde külliyen ve gerek cezevi bir da‘vamız ve bir alacağımız kalmadı didiklerinde mûmâ-

ileyh Sabit Efendi dahî mukirretân mûmâ-ileyha Hava ve Şekernaz Kadının bi'l-cümle sâdır olan kelimât-ı meşrûhasını vicâhen ve şifâhen tahkik eyledikinizde kâtib mûmâ-ileyh vaki' hâlî mahallinde ketb ve tahrîr ve ma'â irsâl olunan umenâ-i şer'i ile huzûr-ı şer'îye gelub 'âlâ vukû'a inhâ ve takrîr itmegin gıbbe't-tasdîkü'şer'î mâ-vaka' bi't-taleb ketb olundu. Hurrire fî'l'aşer şehr-i Zi'l-ka'de li-sene ihdâ ve semânîn ve mi'eteyn ve elf.

Şühûdü'l-hâl

Çinçinzâde 'Abdulmecid Efendi, Melek Efendizâde 'Abdurrahman Efendi, Hemişânzâde el-Hâc Zahid Efendi, Es-Seyyid Kasımzâde el-Hâc Mustafa, Kele Fâkızâde Şâkir Efendi, Bedevizâde Halil Efendi.

s.22: b.50[30]:

Medine-i Antâkiye'ye muzâfa Kifr-i 'Âbid Karyesi sâkinlerinden iken bundan akdem vefât iden Hasan Şe'âr ibn-i Süleyman nâm kimesnenin verâset-i zevce-i menkûha-i metrukesi Afuvvef bint-i Ahmed nâm hâtun ile sulbî sagîr hâlâ kebîre kızları 'Adile ve Meryem ve Fatıma ve li-ebeveyn er karındaşı İbrahim Şe'âr ve li-ebeveyn kız karındaşı Haduce ba'de'l-inhisâr veraseden zâtları ta'rîf-i şer'î ile ma'rufe benatân-ı mezbûrtân'Adile ve Meryem taraflarından da'va-yı âtîte'l-beyâne vekîl-i müseccel-i şer'îleri Yorgancızâde el-Hâc Mehmed Efendi ibn-i Durmuş nâm kimesne huzûr-ı şer'îşerif-i enverde Karbeyâz Karyesi ahâlisinden iş bu bâ'isü'l-kitâb Kürt Hasan bin Hâcı Mustafa Keleşoğlu muvâcehesinde bi'l-vekale üzerine da'va-yı takrîr-i kelâm idub medine-i mezbûreye muzâfa Düveyriye Karyesi toprağı vaki'etrâf-ı erba'adan Şeyh Eminoğlu Hasan zeytûni Karanlık Sıru vadi ve tarîk ile mahdud elli 'aded eşcâr zeytûn müvekkilem mezbûratânın babaları mütevaffâ-ı mezbûr Hasan Şe'âr ile'l-vefât yedinde mülkü olub ba'de vefât verase-i mezbûrelere mevrûs oldukdan sonra tereke-i ba'de'l-iktisam eşcâr-ı mezbûreleri müvekkillerim mezbûretân ile kız karındaşı mezbûr Fatıma vâlideleri mezbûre Afuvvef hisselerine isâbet itmişlersede mezbûr Hasan eşcârı mezkûrelerin küllisine vaz'ı yed itmekle su'al olunub lede'ş-şer'ü'l-enver elli yedi sehmden müvekkilelerim mezbûratan hisselerine isâbet iden otuz iki sehmden keff-i yed müvekkilelerime teslime mezbûr Hasan'a tenbin

[30] Belgenin girişinde "Medine-i Antâkiye'de Cüdeyde Karyesi ahâlisinde olub iş bu …" şeklinde bir satır yazılmış olup üzeri çizilerek iptal edilmiştir.

olunmak matlubumdur didikde olduğu cevabın eşcar-ı mezbûrlardan ‘anaları mezbûre Hadice’nin hissesi olub babaları mütevefât-ı mezbûr hâl-i hayatında taksîm eylediklerinde on dokuz ağâcı mezbûr Hadice hissesine isâbet idub bâki otuz bir eşcarı mütevafâ-yı mezbûrun verase-i mezbûrelerine mevrûs oldukdan sonra mezbûr İbrahim Şe‘âr mezbûrelere kıbel-i şer‘iden vasî nasb olunub evlad-ı verase-i kebîr ile beraber eşcar-ı mezkûreler bi’l-asâle ve bi’l-vekâle ve bi’l-vesâye beş yüz gurûş semen mukabelesine Seferiyeli Tâka ‘Ali’ye târih-i kitâbdan yikirmi sene-i mukaddem bât’en ve sâhihân bey‘ ve teslim idüb oldığı altı sene-i mukaddem sonra babam mezbûr Hâcı Mustafa’ya sâ’ir emlâk ile beraber bin iki yüz gurûşa bey‘ idüb babam dahi vafâtında bana mevrûs olmuşdur deyu ba’de’d-def’ ve’l-inkâr dâfi’-i mezbûr Hasan def‘i mezkûrini lede’t-ta’dil ve’t-tezkîye makbûlü’ş-şahâde eyledikleri ihbâr olunan Seferiyeli ‘Osman ve Hasan ibn-i Mehmed nâm kimesneler şahadetleriyle bi’l-muvâcehe ber-nehc-i şer’î ba’de’l-isbât ve’l-hükm mucibince mudde‘i vekîl-i mezbûr Hâcı Mehmed Efendi da‘va-i mezkûresi ile mezbûr Hasan’a bi-yüce şer’î mu’ârazadan men‘ olunmağın mâ-vaka’ bi’t-taleb ketb olundu. Hurrire fî’l-yevmü’s-sâmin ‘aşer min şehr-i Rebi’ü’l-evvel li-sene isneyn ve senaniyn ve mi’eteyn ve elf.

Şühûdü’l-hâl

Şerbetçizâde Hâcı İsmail Efendi, İbrahim Efendi Şemseddinzâde, Durmuş Efendizâde Mustafa Efendi, Hâcı Ahmed Sami Efendi, Ömer Şemseddinzâde, Muhzır Hâcı Da‘bul, Muhzır Mehmed Emin, Ve Halef, Ve Gayr-i Hûm

s.22: b.51:

Medine-i Antâkiye’de Dörtayâk Mahallesi ahâlisinden olub mahmûdü’l-hâl olduğu ihbâr olunan Cellâdoğlu Süleyman ibn-i Mustafa nâm kimesne meclis-i şer’î-şerîf-i enverde iş bu bâ‘is’ul-vesikâ Gözlüoğlu Hasan ibn-i İbrahim muvâcehesinde bi’t-tav‘an takrîr-i kelâm tezkîr-i merâm idub karye toprağında ka’in harab arasında vaki’ etrâf-ı erba’adan Hâcı Zeküyeoğlu Halef ve Etmekci Mustafa ve Şeyh ‘Ali ibn-i Şeyh Derviş ve Künefeci Hasan bağçeleri ile mahdud derûnunda bir harabe tâm harîr ve eşcâr-ı müsmire ve gayr-ı müsmireyi hâvî bir kıt’a bâğçenin on iki sehminden bir sehmi sagîr oğlum İbrahim’in vâlidesinden mevrûs mülki olub iş bu sehm mezkûrunu tarafından icâb ve kabuli hâvi şurût-ı mefsededen ‘ârî gabn ve tağrirden

berî bey'i bât-ı sahîh-i şer'î ile velâyetim hesabıyla müştereki merkum Hasan'a altıyüzelli gurûş semen mukabelesinde bey' ve temlike ve vasî layıkıyla teslim eyledim olduğı ber-vech-i meşrûh işter ve temlik ve teslim eyleyub semeni olan altıyüzelli gurûş semen mezkûri yedinden temâmen ve kâmilen ahz ü kabza istîfâ-i hak eyledim bağçe-i mezkûrede olan sehm mezkûre ve semen-i mezkûre müte'allika 'amme-i de'âviden müşteri-i merkum zimmetini bi'l-velâye ibra ve iskât eyledim fi-mâ ba'de mezkûr bahçenin sehm mezbûresinde oğlum sagîr-i mezbûr ibrahim'in vechen mine'l vücûh 'alâka ve medhâli kalmayub müsteri' merkûm Hasan'ın mallara müşterisi olmuşdur didikde gâib el-tasdik el-şer'i mâ-vaka' bi't-taleb ketb olundu. Hurrire fi'l-yevmü'l-'işrîn min şehr-i Rebi'ü'l-evvel li-sene isneyn ve semânîn ve mi'eteyn ve elf.

Şühûdü'l-hâl

Şerbetçizâde Hâcı İsma'il Efendi, Durmuş Efendizâde Mustafa Efendi, 'Ömer Şemseddinzâde, Es-Seyyid Hâcı Ahmed Hilmi Efendi, Muhzır Halef, Şeyh 'Ali ibn-i Derviş, Ve Gayr-i Hûm

s.22: b.52:

Medine-i Antâkiye'de Kantara Mahallesi sâkinlerinden zâtı ta'rîf-i şer'î ile ma'rife Safiye bint-i Yusuf Cereci nâm hâtun tarafından da'vâ atîte'l-beyâne vekîl-i (çizik kelime) müseccel-i Yorgancızâde Mehmed Efendi ibn-i Durmuş meclis-i şer'-i şerîf-i enverde 'Abbereli iş bu bâ'isü'l-kitâb Hasan ve Mehmed Emin Yusuf Tahir müvacehelerinde üzerlerine bi'l-vakâle da'vâ ve takrîr-i kelâm idub Dersuniye Karyesi toprağında vaki'etrâf-ı erba'adan mezbûre Safiye zeytûnu ve bâğçesi ve Süleyman ibn-i Hemame zeytûniyile mahdud onbeş 'aded eşcâr zeytûne ve bir 'aded incir ağâcı müvekkilem mezbûrenin mülki olub merkumân Hasan ve Mehmed fuzûlen vaz'-ı yed su'al olunub lede'ş-şer'î'l-enver eşcâr-ı mezkûrede keff-i yed ve müvekkileme teslim merkumân tenbih olunmağın bi'l-vekâle matlubumdur didikde gıbbe's-su'âl onlar dahi cevablarında eşcâr-ı mezkûre vaz'ı yedlerini ikrar lâkin târih-i vesîkadan on sene-i mukaddim eşcâr-ı mezkûreleri mezbûre ile de müdde'i neccâr müslim hâzır-ı meclis Ahmed Kamil ibn-i İbrahim'den elli beş gurûş semen makbuzuna bâten ve sâhihan bey' ve teslim idub olduğı beş sene-i mukaddem bizlere bey' itmişdir deyu ba'de'd-def' ve'l-inkâr dafi'âle merkumeden def-i mezkûrlerine mutâbık beyyine tâleb olundukda ahrârın hâl-i musellemundan makbulü'ş-şahâde

iddukleri habâr olunan Hüseyin Efendi ibn-i şeyh Ahmed ve saraç ‘Ali ibn-i İsmail nâm kimesneler şahâdetlerine bi’l-muvâcehe ber-nehc-i şer’î ba’de’l-isbât ve el-hükm vekîl mezbûr Mehmed Efendi cevabe nasri idub târih-i mezkûreden bir sene-i mukaddem merkumân Hasan ve Mehmed eşcâr-ı mezkûrların da‘vasında müvekkilem mezbûreye beş yüz gurûşa sulh tâleb oldular deyû def’ itmiş ise de defi’ mezkûreye lede’l-istifata iltifâta şâyân olmadığından vekîl-i mezbûrede ba’de’t-tefhim mucibince müdde‘imeler kefil-i mezbûr müvekkile-i mezbûreye izâfet ile (silik) mezkûresiyle merkumân bi-yüce şer’î mu’ârazadan men’ olunmağın mâ-vaka’ bi’t-taleb ketb olundu. Hurrire fî’l-yevmü’l-hâdi ve’l-‘işrin min şehr-i Rebi’ü’l-evvel li-sene isneyn ve semânîn ve mi’eteyn ve elf.

Şühûdü’l-hâl

Şerbetçizâde Hâcı İsmail Efendi, El-Hâc Ahmed Sâmi Efendi, Şemseddinzâde Mustafa, Şemseddinzâde ‘Ömer Efendi, Şemseddinzâde İbrahim Efendi, Muhzır el-Hâc Da‘bul, Muhzır Mehmed Emin, Ve Gayr-i Hûm

s.23: b.53:

Takıyyüddin Efendi’nin Vakf Eyledigi Zeytûn Hücceti Kaydıdır

Hurri mâ fîhi mine'l-vakf ve şer’aitehû hakkı ve hikmetu bi-sıhhat ve lüzûmihî âlimen bi-hilâf beyne'l-e’immeti'l-eslâk memekahu el-fakîru'l ileyh azze şanuhu Hâfız Mehmed Efendizâde es-Seyyid Yusuf Ziya el-mualla-hilafefu ve medine-i Antakya Gufira lehumâ

El-hamdulillah ‘ala kulli hâli’l-münezzeh ‘ani’t-tağyir ve’l-intikâl ve’s-salâvatu ve’s-selâm ‘âla Muhammed-ü’l-mensûf bima-kerim-ü’l-ahlâk ve mahâsinü’l-hazâl ve ‘ala âleyh-i ashâbi’l-mu‘aricin ile ma‘âric el-kemâl amâ ba‘de iş bu vakfiye-i celîlu’ş-şan ve cedîde-i bedi‘ü’l-unvânın tahrîrû inşasına bâdî ve ba‘is oldur ki Medine-i Antâkiye de Şenbek Mahallesi hânedanından sâhib el-hayrât ve’l-hasenât ve rağbet’tasaddukât ve’l-hayrât Takıyüddin Efendi ibn-i el-Hâc Mesud Efendi İbn-i Yusuf Efendi nâm kimesne meclis-i şer‘î-şerif-i enverde vakf-ı atî’l-beyânı li-ecli’l-tescil ve’l-etmam emru’l-vakf ve’t-tekmîl matülü nasb ve ta‘yin eyledigi medine-i mezbûre ahâlisinden İbrahim Efendi ibn-i Mustafa ‘Ağâ muhzırında takrîr-i kelâm ve tezkîr ‘anü’l-merâm idûb vakf-i atî’z-zikrleri sudûruna degin silk mülkümde mesalik olan medine-i mezbûreye muzâfa Bâslıka Karyesi toprağında vaki‘ etrâf-ı erba’ada

Bereketzâde Hasan ‘Ağâ tarlası ve Emine bint-i el-Hâc ‘Ömer ve Şeyh Mehmed zevcesi Fatma Hâtun ve Şa‘ban Efendi ile Kevâkibîzâde Ahmed Efendi zeytûnleri ve tarîk ile mahdud Köse ‘Ali bâğı dimekle ‘arif yüz otuz üç ‘aded ve yine mezkûr toprakda vaki‘ etrâf-ı erba’ada kız-karındaşım Hadice Kâdın tarlası ile mahdûd dimekle ‘arif dört ‘aded ve yine toprak-ı mezkûrda vaki‘ etrâf-ı erba’ası diger kız-karındaşım Fatıma Kâdın arâzisi ile mahdûd Gâvur Deresi dimekle ‘arif üç ‘aded ve yine Meyras Karyesi toprağında vaki‘ etrâf-ı erba’ada mûma-ileyh Hasan ‘Ağâ ile Hâcı ‘Ali ve Bâslıkalı Kel Hasan tarlaları ve tarîk ile mahdûd Ağcurun hiri dimekle ‘arif seksen üç ‘aded ve yine mezkûr toprakda vaki‘ etrâf-ı erba’ası mûma-ileyh Hasan ‘Ağâ tarlaları ile mahdûd Kocadere dimekle ‘arif yigirmi dört ‘aded ve yine Arahiya Mezra’asında vaki‘ etrâf-ı erba’adan mezbûr Bâslikalı Kel Hasan tarlası ile mahdûd altı ‘aded ki cem‘an iki yüz elli üç ‘aded eşcâr zeytûnlerin bir sülüsü Bereketzâde mûmaileyh Hasan ‘Ağâ’nın ve iki sülüsü benim olub iş bu iki sülüs hisse-i şâi‘yamı hasbete’llah te‘âli ve talebe’l-murzı‘âte vakf-ı sâhih-i mü’eyyed ve habs-i sarih-i muhalled ile vakf ve habs eyledim şöyle şart eyledim ki kendi dünya da bir hayât oldukça eşcâr-ı mezkûrların sülüsünü kabza-ı tasarrufumda olan ve vefâtımdan sonra mumâ-ileyh İbrahim Efendi mütevelli olub ba‘de vefât evlâd-ı zükûrundan ekber ve reşidi batnen ba‘de batn ve karnen ba‘de karn mütevelli olub batn-ı evvel mevcûd iken batn-ı sâni müdahale eyliye eşcâr-ı mezkûreler ıslah ve ta‘mir olunub menâfi‘ tamiratından her ne hâsıl olur ise bir hamisi mütevelli mûma-ileyh ile zürriyetinden mütevelli olanlara verilüb bâkisi ruhum içün vucuh hayr ile sarf oluna ve ne‘uzu-billah mütevelli mûma-ileyhde zevîti munferiz oldukda Medine-i mezkûrede kâin Sârmiyye Câmi‘-i Şerifi vakfına mâ-hak olub câmi‘-i sâlef-i beyanata mütevelli olanlar mütevelli ola deyü ta‘yin şurût ve tebeyyün-i kuyud eylemiş isem de İmam-ı ‘Azam ve imâm-ı efhâm rahmet-ullâh-i te‘alâ ‘aleyh kavil-i şerifine göre benim içün vakf-ı mezkûrda rucû‘ meşruh olmağla eşcâr-ı mezkûrlerin sâlisan hissesi mülkiyetime ister varisi taleb iderim deyu mütevelli mûma-ileyh ile müterâfi‘ân olduklarında hâkim-i mevki‘ sadr-i kitâb ve vakf-ullâh-i te‘alâ sebîlü’s-sevâb Efendi hazretleri tarafının nazır ve mennâ‘ lil-hayr olmakdan hazer idub ‘âlimen bi’l-halâk beyne’l-ümmetü’l-eslâf imâmeyn Hamadin rahmet-ullâh-i te‘alâ ‘aleyhumâ kavl-i şerîfleri üzere eşcâr mezkûrların sâlisinin vakfiyetinin sıhhat ve luzumuna hükm itmegin min ba‘de nakz-ı nukabâsına mecâl-i mahâl oldu fe-men beddeleh ba‘de-mâ semi‘a fe-innemâ isme ‘alâ’l-ezine yubeddilun-ullâh Allâhu semî‘ü’l-‘alîm ve icrâ el-vakf ‘alâ’l-civâd-i li-kerîm ceri mâ-fihî. Hurrire fî’l-

yevmü’s-sâni min şehr-i Rebi’ü’l-evvel li-sene isneyn ve senaniyn ve mi’eteyn ve elf.

Şühûdü’l-hâl

Şemseddinzâde Osman Efendi ibn-i Durmuş Efendi, Numan Efendizâde Ali Efendi, Debbağ … el-Hâc Yahya, Hamârzâde Ömer Efendi ibn-i El-Hâc Mustafa, ‘Amiklioğlu Ebu Bekir Ağa, Hamâsenzâde Ali Efendi, Şemseddinzâde İbrahim Efendi, Es-Seyyid el-Hâc Ahmed Hilmi Efendi, Muhzır el-Hâc Da‘bul ibn-i Ömer, Muhzır Halef Ersözlüoğlu

s.23: b.54:

Akd-i atî ez-zikri mahâlinde icra ve ketb ve imlâya tarf-ı şer‘iden me’zunen irsâl olunan kâtib İbrahim Efendi Medine-i Antâkiye’de Dörtayâk Mahallesi sâkinlerinden iken bundan akdem vefât iden saraç el-Hâc Tahir ibn-i Selim verasesi menziline varub akd-i meclis şer‘i nebû-yi ittikde muteveffâ-i mezbûrun veraseti zevce-i menkûhâ-i metrûkesi Papapuli bint-i İsmail ve anası Hâce Emiş bint-i Mustafa ve sulbi kebîr oğlu İbrahim ve kebîre kızları Munuse ve Rakuş’e muhasıra olub ve tashih mesele-i miraslarının doksan altı sehmden on iki sehmi mezbûre Papuli’ye ve on altı sehmi mezbûre Emiş’in ve otuz iki sehmi İbni mezbûrun ve on yedişer sehmi benatân-ı mezbûretânın olub verase-i mezbûrenin zatları ta‘rif-i şer‘iyle ma‘rufe mezbûre Papuli ve Hâce Emiş ve bint-i mezbûre ile ibn-i mezbûr ve bint-i mezbûre Rakuş tarafından ‘akd-i atî’l-beyane vekîl olduğu zâtını ‘arifan Harbutlu Ahmed ibn-i Ali ve ibn-i mezbûr İbrahim şahadetleri ile sabit olan zevci Bâşiriyeli Es‘ad ibn-i İbrahim meclis-i ma‘kud mezkûrdan[31] ikraratlı ve takrir-i kelâm idub medine-i mezbûrede Boyacı Çarşusu’nda vaki‘ elli altıncı nomrasıyla mukayyıd etraf-ı erba‘ada Hâcı Mahmud Bağdadî dükkânı ve Meydan Cami‘i Şerifi dükkânı ve Salih Efendizâde İsmail Efendi … ve tarik-i ‘amm ile mahdud bir bâb dükkân müteveffâ-i mezbûrdan bizlere mevrus olmuş ise de (silik) şer‘asına tâleb ve râgib olan mezbûr Ahmed’e üç bin gurûş semen mukabelesinde tarafından icâb ve kabuli şurût-ı mefsede ve ‘ahud-ı mübtiladan ‘ârî gabn ve tağrir ve muvâza‘adan berî olarak bey‘

[31] Belgenin dokuzuncu satırının başından dipnot işareti koyduğumuz kelimeye kadar olan kısma yan yana noktalar konmuş ve derkenar işaret edilmiştir. Bu derkenar ifadesinde: “İş bu bâ‘isü’l-kitâb Degirmenci Ahmed ibn-i Ali muhazırında her biri bi’l-asâle ve bi’l-vekâle” ifedsi yazılıdır.

bât-ı sahih-i şer‘iyle bi’l-asâle ve bi’l-vekâle bey‘ ve teslim eyledik olduğu ber-vech-i muharrer iştira ve kabul ve temlik ve teslim idub semen mabey‘ mezkûri **(S.24)** yedimize i‘tâ ve bizler dahi temamen ahz ve tevcih virdukce herbirimiz tevzi‘ ve taksîm idub bi’l-âsâle ve bi’l-vesâle iştifâ‘i hak eyledik dükkân-ı mezkûre müte’allik ‘amme-i de’âvi ve mutâlabât kâffe-i iman ve muhâsamâtdan müşteri-i mezbûrda zimmetini kabulini hâvi bi’l-asâle ve bi’l-vekâle ibrâ ve iskât hak eyledik min-ba‘de dükkân-ı mezkûr bizim vechen mine’l-vücûh ve sebeben mine’l-esbâb ‘alâka ve mudhâlelerimiz kalmayub müşteri-i mezbûrun mülk-i müşterası ve hak sarfı olmuşdur keyfe mâ yeşâ’ vasıyet mülkiyet üzre muteveffâ oldukça tarafından ve taraf-ı ahirden müdahale olunmağın didiklerinde mezbûr Ahmed dahi mukırrun-ı mezbûr dükkân kelimât-ı meşrûhasını vicâhen ve şifâhen tahkik ve tasdik itmekle husûs-ı mezkûri kâtib mûmâ-ileyh tahrîr ve icrâ ve ma‘en mersul-i emane-i şer‘iyle gelüb taraf-ı şer’îden ifâde ve inhâ idub akd-i mezkûruna ve sıhhatine hükm-i şer‘i lâ-hakk olmağın mâ-vaka’ bi’t-taleb ketb olundu. Hurrire fi’l-yevmü’l-hâmis ve’l-‘işrîn min şehr-i Rebi’ü’l-evvel li-sene isneyn ve semânîn ve mi’eteyn ve elf.

Şühûdü’l-hâl

Bâğçeci Hâcı Mehmed Ağâ, Dellalbaşı Bayram Ağâ, Refiki Osman Ağâ, Harbutluoğlu Ahmed Ağâ, Berber Ahmed ibn-i Hasan, Kara …oğlu Halef, Muhzır Halef, Ve Gayri - Hûm

s.24: b.55:

Medine-i Antâkiye’ye muzâfa Bâbıtre Karyesi ahâlisinden el-Hâc Yusuf ibn-i el-Hâc Mehmed Tureboğlu nâm kimesne huzûr-ı şer-‘i şerîf-i enverde eşraf hânedânından olub işbu bâ’is’ül-kitâb Bereketzâde ‘Ârif Ağâ ibn-i el-Hâc Mehmed Ağâ tarafından hususa ve redd-i cevâba vekîl-i müseccel-i şer’îsi Meydan Ağâzâde ‘Ömar Efendi muvacenesinde üzerine da‘vâ ve takrîr-i kelâm idub Medine-i mezbûreye muzâfa Arnette Mezra‘sında vaki‘etrâf-ı erba’adan merhum el-Hâc Mes‘ud Efendi karısı Hadice kâdın tarlası ve diğer kerimesi Fatma kâdın bâğ ve bâğçe ve tarlası ile mahdud bir kıt‘a ayvalık dört sehmden bir sehmi bâbası müteveffâ-yı mezbûrlar ile’l-vefât yedinde mülki olub ba‘de vefât bana vesâ’ir veraseye mevrûs olmuş ise de müvekkil-i mûmâ-ileyh mezkûr ayvalıkın tamâmına vaz‘-ı yed itmege su’al olunub lede’ş-şer’il-enver mezkûr rubu‘ ayvalıkın hisse-i irsiyyemi bana teslim vekîl-i

mezbûr ve tenbih matlubumdur gıbbe’s-su’âl olduğu cevabında mezkûr ayvalıkın mûmâ-ileyh el-Hâc Mesud Efendi ibn-i Yusuf Efendi’nin müstâkillen mülki olub ba‘de vefâtı tereke-i beyne’l-verase-i lede’l-kassâm kerimesi Şekernâz kâdın hissesine isabet eyledukunden sonra müvekkilem mûmâ-ileyh bin gurûş semen makbuzuna baten ve sahihan bey‘ idub ve hatta babası müteveffâ-i mezbûr Şeyh Mehmed hal-i hayatında mezkûr ayvalıkla benim ‘alâkam yokdur mûmâ-ileyh el-Hâc Mes‘ud Efendi’ninkidir diyerek muhzır-ı şuhuda bi’t-tav‘an ikrar itmişdir deyû ba’de’d-def’ ve’l-inkâr dâfi’-i ve vekîl mezbûr def’ mezkûrini lede’t-ta’dil ve’t-tezkiye makbûlü’ş-şahâdeden bir vekili ihbar olunan Bâslikalı İsmail ibn-i ‘Ali ve Karca Mehmed ibn-i Hasan nâm kimesneler şahadetleriyle bi’l-muvâcehe ber-nehc-i şer’î ba’de’l-isbât ve el-hükm mucibince müdde‘i mezbûr el-Hâc Yusuf’a da‘va’i mezkûresine mûmâ-ileyh ‘Arif Ağâ’ya bi-yüce şer’i ma‘ârazan-ı men‘i olunacakdır mâ-vaka’ bi’t-taleb ketb olundu. Hurrire fi’l-yevmü’s-sâbi‘ ve’l-‘işrîn min şehr-i Rebi’ü’l-evvel li-sene isneyn ve semânîn ve mi’eteyn ve elf.

Şühûdü’l-hâl

Şemseddinzâde İbrahim Efendi, Durmuş Efendizâde Mustafa, Mukayyid ‘Ömer Efendi, Es-seyyid el-Hâc Ahmed Salih Efendi, Muhzır Mehmed Emin, Muhzır Halef, Ve Gayr-i Hûm.

s.24: b.56:

Paşâ Bağçesi’nin Su Şirbi Hücceti

Medine-i Antâkiye’de Kantara Mahallesi ahâlisinden olub Medine-i mezbûre kurbunda ka’in Pâşâ Bağçesi’dir dimekle ‘arif vakf bâğçe mütevellisi iş bu ba’isü’l-kitâb Gökşen es-Seyyid Mehmed ibn-i el-Hâc İsmail nâm kimesne meclis-i şer‘-i şerîfi enverde mezkûr bağçe ittisâlinde kâ’in Ahî Bahçesi dimekle ‘arif vakf bağçe mütevellisi ‘Amıklıoğlu Ebubekir Ağâ ibn-i Mehmed Efendi muvâcehesinde bi’t-tevliye üzerine da‘vâ ve takrîr-i kelâm idub birbirlerimizin bi’t-tevliye yedlerimizden ve taht-ı idaremizde bulunan mezkûr vakfâ bağçelerden ‘ali tarîki’l-menâvir sekilerine mahsus Nehr-i ‘Âsî üzre mebni dolâb ve bunun vesâ’ir masârafâtı min’el-kâdim beş sehm üç sehmi mezkûre Ahî Bağçesine iki sehmi mütevellisi olduğum

mezkûr Pâşâ Bağçesine sarf olmakda ve hatta saky ve şirbleri mine'l-kâdim ma'a elleyâlı yedi gün i'tibârından dört günü mezkûr Ahî Bâğçesine ve üç günü mütevellisi olduğu mezkûr Pâşâ Bağçesine olarak bu ana kadar mezkûr bağçelere vucuh-u meşrûh üzere bâhakkı saky idegelmiş isekde mütevelli-i mezbûr Ebubekir Ağâ mezkûr bağçelere ber-vech-i meşrûh suvarmakda muhâlefet idub muhalefet üzre bulunmağla su'al olunub lede'ş-şer'î'l-enverde mütevelli-i mezbûrun men'i müdahalesi hususu bi't-tevliye matlubumdur didikde gıbbe's-su'âl olduğu cevâbında masârafât-ı mezbûrende sarf-ı … hatta sakileri dahi beş sehmden üçü mezkûr Ahî Bağçesine ve ikisi mezkûr Pâşâ Bağçesine icrâ olunmakdadır deyû ikrar min'el-kadim taksîm sakyleri ber-minvâl-i muharrer yedi günden olduğunu ba'de'l-inkâr-ı mütevelli-i mezbûr es-Seyyid Mehmed'den da'va-yı meşrûhasına mutâbık beyan tâleb olundukda lede't-ta'dil ve't-tezkîye makbûlü'ş-şahâde iddukleri ihbâr olunan Mescizâde 'Abdurrahman ibn-i Mehmed ve el-Hâc Mehmed Ernud ibn-i 'Osman Tahir nâm kimesneler şahâdetleriyle bi'l-mevacehe ber-nehc-i şer'î ba'de'l-isbât ve'l-hükm mucibince selefi'z-zikr bağçelerin hakk-ı sakyleri ma'a elleyâlı yedi günden olduğu tenbih itmekle mütevelli-i mezbûr es-Seyyid Mehmed mütevellisi mezkûr Pâşâ Bağçesini yedi günden ma'a elleyâlı üç gün suvardığında mezbûr Ebubekir Ağâ bi-yüce şer'i ma'âruzadan men' olunmakla mâ-vaka' bi't-taleb ketb olundu. Hurrire fî's-sâmin ve'l-'işrîn min şehr-i Rebî'ü'l-evvel li-sene isneyn ve semânîn ve mi'eteyn ve elf.

Şühûdü'l-hâl

Es-Seyyid el-Hâc Ahmed Hilmi Efendi, Mülâzım Ali Ağâ ibn-i İshak Ağâ, Salih ibn-i Köse Bekir, Muhzır el-Hâc Da'bul, Muhzır Halef, Muhzır Mehmed Emin, Ve Gayr-i Hûm.

s.24: b.57:

Medine-i Antâkiye'ye muzâfa Tanışma Karyesi sâkinlerinden iken bundan akdem vefât iden Mustafa ibn-i Köse Yusuf verâseti zevce-i menkûhâ-i metrûkesi Â'işe bint-i Hüseyin ile sulbî kebîre kızları Zeyneb ve Meryem ve sagira kızı Emune ve li-ebeveyn er-karındaşı Hâcı Mehmed li-ebeveyn kız karındaşı Halime lede'ş-şer'î'l-enver tahkikinden sonra sagîra-ı mezbûrenin li-ebeveyn 'ammî ve kıbel-i şer'îden vasî-i mansûbu mezbûr el-Hâc Mehmed ve verase-i kebîre taleb ve iltimaslarıyla tahrîr ve takdîm ve beyne'l-verase-i tevzi' ve taksîm olunân tereke-i müteveffâ-yı

mezbûr defteridir ki ber-vech-i âtî zikr olunur. Hurrire fî'l-yevmü's-sâlis min şehr-i Rebi'ü'l-âhir li-sene isneyn ve semânîn ve mi'eteyn ve elf.

Sahan	Tencere	Hamır Legeni	Su Tası	Katremiz
2 'aded	1 'aded	1 'aded	1 'aded	1 'aded
15 gurûş	20 gurûş	30 gurûş	10 gurûş	11 gurûş

Döşek	Yorgân	Yasdık	Çift Aleti	Hasır	Kuşak
1 'aded	1 'aded	1 'aded		1 'aded	1 'aded
100 gurûş			25 gurûş	7 gurûş	1 gurûş 20 pâre

Çuval	Koyun	Keçi	Bargir	Öküz	Hınta
2 'aded	2 'aded	3 'aded	5 'aded	20 'ulbe	20 'ulbe
25 gurûş	200 gurûş		500 gurûş	550 gurûş	500 gurûş

Şufân	Şe'ir	Küşne	Karye-i mezkûrede sâkin olduğu menzil
5 'ulbe	4 'ulbe	1,5 'ulbe	1 'aded
37 gurûş 20 pâre	38 gurûş	18 gurûş	450 gurûş

Yekûn

Gurûş	Pâre	Resm-i 'âdi	Kaydiye
2538			
-0067		63 gurûş 20 pâre	3 gurûş 20 pâre
2471			

Yalnız iki bin dört yüz yetmiş bir gurûşdur

Hisse-i Zevce	Hisse-i Bint	Hisse-i Bint

308 gurûş 30 pâre	549 gurûş 2 pâre	549 gurûş 2 pâre
Hisse-i Bint	Hisse-i âhi lehümâ	Hisse-i uht lehümâ
549 gurûş 2 pâre	343 gurûş 14 pâre	171 gurûş 27 pâre

s.25: b.58:

Medine-i Antâkiye'de Sekâkin Mahallesi sâkinlerinden olub medine-i mezbûre ahâlisinden Semercizâde Mustafa Efendi ibn el-Hâc Efendiye deynî olan sekiz yüz yetmiş dört gurûş te'diyesi içün bir mütdedden beru mahbus olan iş bu ba'is'ül-kitâb Hünkârzâde el-Hâc Süleyman ibn el-Hâc Mehmed Ağâ meclis-i şer'-i şerîfi enverde deyn-i mezbûr Mustafa Efendi muvacehesinde üzerine da'va idub mezbûr Mustafa Efendi'ye deynim olan kahve bahası olarak sekiz yüz yetmiş dört gurûşun tediye ve ifâsı içün mütecâviz mahbus olmuş isemde fakir ve melum ve müflis olub üzerine lâbis olduğum köhne lebâsimden gayri mâl itlâk olunur kat'an nesnem olmayub ve bir vechesiyle deyn-i mezkûrunu edaya dahi kudretim yokdur deyû eflâsını beyân ve asârını da'vâ ve habsûn itlâkını istid'â itdikde dâyin-i mezbûr Mustafa Efendi medyûn-ı mezbûrun yarın da'va-yı müdde'âsını isbâtdan izhâr-ı 'acz ittikden sonra medyun-ı mezbûrunın 'asârına beyan taleb olundukda lede't-ta'dil ve't-tezkîye makbûlü'ş-şahâde eyledikleri ihbâr olunan Vehbizâde Hasan Efendi ve Mehmed Efendi ibn-i 'Abdulfettâh Efendi nâmlı kimesneler bi'l-muvâcehe ber-nehc-i şer'î ba'de'l-isbât ve'l-hükm mucibince medyun mezbûr Süleyman'ın vakt-i yarına degin itlâk olunması mezbûr Mustafa Efendi tefhim olunmağın mâ-vaka' bi't-taleb ketb olundu. Hurrire fî'l-yevmü'l-sâbi' min şehr-i Rebi'ü'l-ahir li-sene isneyn ve semânîn ve mi'eteyn ve elf.

Şühûdü'l-hâl

Şemseddinzâde İbrahim Efendi, Durmuş Efendizâde Mustafa, El-Hâc Ahmed Hilmi Efendi, Muhzır el-Hâc Da'bul, Muhzır Halef, Ve Gayr-i Hûm

s.25: b.59:

Medine-i Antâkiye'de Sofiler Mahallesi sâkinlerinden iken bundan akdem vefât iden Çatalbâşoğlu es-Seyyid 'Ali ibn-i Mehmed nâm kimesnenin veraseti zevce-i menkûhâ-i metrûkesi Selver bint-i Hasan nâm hâtun mezbûreden mutevellid sulbî

sagîr oğulları ‘Abdulkadir ve Mehmed Reşid ve sagîre kızları Nemazer ve Zibhe ve zevce-i muteveffâtından mütevellide sulbî kebîre kızları Papuli’ye ba‘de’l-inhisâr verase-i mezbûreden zâtı ta’rîf-i şer’î ile ma‘rufe (çizik kelime) mezbûre Papuli meclis-i şer’î şerif-i enverde kezâlik ma‘rufe zevce-i mezbûre iş bu ba’isetü’l-vesîka Selver nâm hâtun muvâcehesinde üzerine da’va ve takrîr-i kelâm idub mahalle-i mezbûrede vaki‘ etrâf-ı erba’ada Simcioğlu Ebubekir ve Senekoğlu ‘Ali ve Kara Yusufoğlu Halef menzilleri ve tarîk-i hâs ile mahdud bir bâb menzil bâbâm müteveffâ-yı mezbûrede ile’l-vefât-ı yedinde mülki olub ba‘de’l-vefâta sekiz sehmden bir sehmi bana mevrûs olmuş ise de o ki vâlidem mezbûre Selver Hâtun menzil-i mezkûre müstakilen ve ehneka itmekle su’âl olunub lede’ş-şer’î’l-enver menzil-i mezkûreyi bi’t-taksîm hisse-i mezkûremi bana teslime mezbûre Selver Hâtuna tenbiye matlubumdur didikde gıbbe’s-su’âl olduğı cevâbında menzil-i mezkûre ve vaz‘ı yedini ikrar lakin zevce-i müteveffâ-yı mezbûr vefâtından bir sene iki mâh mukaddem menzil-i mezkûrun nısfını bana bin beşyüz gurûş ve nısf-ı ahirini vasîleri olduğum sagîr ile mezbûr ile ‘Abdulkadir ve Mehmed Reşide bin beş yüz gurûş ki cem‘an üç bin gurûş semen baten bey‘ idub zimmetimizi ibrâ itmişdir deyû ba'de'd-def‘ ve’l-inkâr daf‘i mezbûre Selver Hâtun’dan defi‘ mezkûrine mutâbık beyyine tâleb (çizik kelime) olundukda lede’t-ta’dil ve’t-tezkîye makbûlü’ş-şahâde iddukleri ihbâr olunân Veysizâde Ali Efendi ibn-i ‘Abdulkadir Ağâ ve Mi‘mârızâde ‘Ali Efendi ibn-i Mehmed Efendi nâm kimesneler şahadetleriyle bi’l-muvâcehe ber-nech-i şer’î ba’de’l-isbât ve’l-hükm mucibince müdde‘i mezbûre Papûli Hâtun da’va-yı mezkûreden ki vâlidesi mezbûre Selver Hâtuna bi-yüce şer‘i mu‘ârazadan men‘ olunmağın mâ vaka bi’t-talep ketb olundu. Hurrire fî’l-yevmü’l-sâbi‘ min şehr-i Rebi’ü’l-ahir li-sene isneyn ve semânîn ve mi’eteyn ve elf.

Şühûdü’l-hâl

Seferiyeli Şeyh Ahmed, Durmuş Efendizâde Mustafa, Es-seyyid el-Hâc Ahmed Hilmi, Muhzır Da‘bul, Muhzır Halef, Ve Gayr-i Hûm

s.25: b.60:

Medine-i Antâkiye’de Şenbek Mahallesi ahâlisinden Bâzbâzoğulları Timûrci Şeyh Mustafa ve Neccâr Usta Ahmed ibn-i ‘Ali nâm kimesneler meclis-i şer’î şerîf-i enverden iş bu ba’isetü’l-kitâb Na‘alband Hıdır ibn-i İsma‘il Şebâb Süleymanoğlu

nâm kimesne müvâcehesinde üzerine da‘vâ-yı takrîr-i kelâm idub Medine-i mezbûreden kâ’in Meydan-ı Kebîr’de vaki‘ etrâf-ı erba’adan Meydân Câmî’-i Şerîf’i ceninesi ve Gaytâlızâde Salih Efendi zevcesi Canan Kâdın ve Bereket Ahmed Ağâ dükkânları ve tarîk-i ‘âmm ile mahdûd bir bâb Arpacı Dükkânında bir sülüs hisse-i şâyi’ası ile mahalle-i mezkûrede vaki‘etrâf-ı erba’adan Hemişânzâde Haşim Ağâ bakkâlı Es-Seyyid ‘Abdulkadir menzilleri ve bekmezci Hulisi ve Dâhûdî menzili ve … ile mahdud cemi‘ tevâbi‘ ve’l-levâhik ve kâffe-i hukuk ve murâfık-ı müştemil bir bâb menzil sülüs hisse-i şâyi’ası tarih-i kitâbdan bir gün mukaddem müteveffât olan li-ebeveyn ‘atamız Fâtıma bint-i Hüseyin Bâzbâz nâm hâtunda ile’l-vefât yedinde mülkü olub ba’de’l-vefâtuhâ bizlere hisse-i mevrûs olmuş ise de mezbûr Hıdır fazûlen vaz‘-ı yed itmekle su’al olunub lede’ş-şer’î’l-enverde kâin mezkûr ile seviyy menzil-i mezkûruna kifâyed ve bizlere teslimen mezbûr Hıdır’a tenbih olunmak bi’l-verâse matlubumuz didiklerinde gıbbe’s-su’âl olduğı cevâbında târih-i mezkûrine iki mâh mukaddem ‘atâları müteveffât mezbûreden Fatıma Hâtun hal-i hayatında kemal-i ‘akl ve sıhhatinde bir sülüs dükkân-ı mezkûrını beşyüz gurûş semen makbuzuna ve sülüs menzil mezbûrı beşyüz elli gurûş semen makbuzuna baten ve sâhihan bana bey‘ idub emlak-ı mezkûr ile semanları olân meblağ-ı mezbûrdan müte’allika ‘amme-i de’âviden zimmetimi ibrâ ve iskât eylemişdur deyû ba’de’d-def’ ve’l-inkâr dâfi’-i mezbûrun def’i mezkûruna mutâbık beyan tâleb olundukda lede’t-ta’dil ve’t-tezkîye makbulü’ş-şahâde idûkleri ihbâr olunan Na’âlband el-Hâc ‘Ali bin Mehmed ve Halef bin ‘Osman Hâcı Zekeriya oğlu nâm kimesneler şahadetleriyle bi’l-muvâcehe ber-nehc-i şer’î ba’de’l-isbât ve’l-hükm mucibince mu‘ayyân mezbûr ibn-i Şeyh Mustafa ve Usta Ahmed da’vâ-yı mezkûreleriyle mezbûr-ı hazıra bi-yüce şer’î mu’ârazadan men’ olunmağın mâ-vaka’ bi’t-taleb ketb olundu. Hurrire fî’l-yevmü’l-hâmis ‘aşer min şehr-i Rebi’ü’l-ahir li-sene isneyn ve semânîn ve mi’eteyn ve elf.

Şühûdü’l-hâl

Şerbetçizâde el-Hâc İsmâil Efendi, Şemseddinzâde İbrahim Efendi, Es-Seyyid el-Hâc Ahmed Salih Efendi, Muhzır el-Hâc Da‘bul, Muhzır Halef, Ve Gayr-i Hûm

s.26: b.61:

Nu‘man Efendizâde Şa‘ban Efendi’nin Vakf Hücceti Sureti

Hurri mâ-fiyi mine'l-vakf ve şer'aitehû hakkı ve hikmetu nakile ve luzûmetun âlimen bi-hilâf beyne'l-e'mimmeti'l-eslâk memekahu fakîri'l-ileyh azze şanuhu Hafız Mehmet Efendizâde es-Seyyid Yusuf ziya el-mualla-hilafefu ve medine-i Antakya Gufira lehumâ

Elhamdülillah 'ala külli hâl el-münezzeh 'anü't-tağyîr ve'l-intikâl ve's-selâvatu ve's-selâm 'alâ Muhammed'ül-mevsûf bi-mekârimü'l-ahlâk ve mehâsinü'l-hazâl ve 'alâ âleyh-i ve eshâbihi el-me'âricin ila me'ârîcü'l-kemâl ammâ ba'd iş bu vakfiye celîlü'ş-şân ve cedîde-i bedî'ü'l-unvânın tahrîr ve inşâsına bâdî ve bâ'is oldur ki Medine-i Antâkiye'de Kantara Mahallesi ahâlisinden sahibü'l-hayrât ve'l-hasenât ve râğibü's-sadâkât ve'l-müberrât Şa'bân Efendi ibn-i Nu'mân Efendi ibn-i Şa'bân Efendi nâm kimesne huzur-ı şer'i şerif-i enverde vakf âti el-beyan li-ecli't-tescil ve'l-etmâm emr'el-vakf ve'l-tekmil mütevelli nasb ve ta'yin eyledigi li-ebeveyn er karındaşı 'Ali Efendi ibn-i mûmâ-ileyh Nu'man Efendi muhzırında takrîr-i kelâm ve tezkîr-i merâm idub vakf-ı âti'z-zikrin südûruna degin silk-i mülkümde münselik olub Medine-i Antâkiye de kâin Uzûn Çarşı da vaki' etrâf-ı erba'adan Hâcı Mollazâde Hüseyin Efendi menzili ve Hâcı Resulzâde 'Abdurrahman Efendi verasesi ve Boyacızâde Hasan Efendi dükkânları ve târik-i 'amm ile mahdud bir bâb bakkâl dükkânı ve yine mezkûr çarşıda vaki' etrâf-ı erba'adan Tütüncü İsa kerimesi Zeyneb Hâtun ve Şerbetçizâde el-Hâc İsmâ'il Efendi dükkânları ve mûmâ-ileyh Hüseyin Efendi menzili ve tarîk-i 'âmm ile mahdûd birbirine muttasıl iki bâb bakkal ve 'attâr dükkânları ve yine Neccâr Çarşusunda vaki' etrâf-ı erba'adan Zahiriye Camî'-i Şerifinde vakf dükkânı ve Kalî Şeyhoğlu Mehmed dükkânı ve Amiddeoğlu menzili ve tarîk-i 'âmm ile mahdûd bir bâb Neccâr dükkânı ve yine Köprübaşı Çarşusunda vaki' etrâf-ı erba'adan Hammârzâde kerimesi Hava Kâdın ve tarafını Câmî'-i Kebîr'de vakf dükkânları ve taraf-ı rabi' tarik-i 'âmm ile mahdud senede bir mâhiyyesi Câmî'-i Kebîr evkâfına 'âid bir bâb dükkânda nâvi ve yine Büyük Süveyka nâm Çârşuda vaki' iki tarafdan karininde kâ'in Mescid Şerif'in vakf dükkânı ve tarfeynî tarik-i 'âmm ile mahdud 'arsası mescid selefi'z-zikre mâhiyye üç gurûş mukâta'alu bir bâb dükkânda hâvi ki cem'an altı bâb dükkânı hasbete'llâh-u te'âla ve talebâlar zatına vakf-ı sahih-i mü'ebbed vasî-i sarih muhalled ile vakfâ vasî eyledum ve şöyle şart eyledümki kendüm dâr-dünyâda bir hayât oldukça dükkânı mezkûrler kabzan tasarrufumda ola vefâtımdan sonra er-karındaşım muma'ileyh 'Ali Efendi mütevelli olub ba'de vefât evlâd-ı zükûrundan ekber ve erşed batnen ba'de

batn karnen ba‘de karn mütevelli olub batn-ı evvel mevcud iken batn-ı sâni müdahale eylemeye dükkân-ı mezkûrlar ıslâh ve ta‘mir olunub her ne kadar kiraları hâsıl olur ise mâhiyyesi on gurûş mütevelli mûmâ-ileyh ile vaiyetinde mütevelli olânlara verilüb bâkiyesi vâlidem mehûm Pâpûli kâdın ile benim ruhumuz içün vucûh-u hayrata sârf oluna ve ne‘uzu-bi’llah te‘âli min ‘âzabu’-kahhâr mütevelli-i mûmâ-ileyh zürriyeti mutasarrıf oldukda Uzûn Çârşuda olan üç bâb dükkân-ı mezkûr Medine-i mezbûrede kâ’in Sarımiyye Camî‘-i Şerîfi evkâfına ve Köprü ve Neccâr ve Süveyka Çârşularında olan üç bâb dükkân-ı mezkûr dükkânlar Karmidli Camî‘-i Şerîfi evkâfına mülhak olub Camî‘-i mezkûrlara mütevelli olanlar dükkân-ı mezkûrlara mütevelli ola deyû ta‘yin-i şurût ve teybin-i kayûd eylemiş isemde İmâm-ı ‘Azam ve imâm-ı efhâm rahmet-ullâh-i te‘alâ ‘aleyh kavl-i şerîfine göre benim içün vakf-ı mezkûruna rucû‘-u meşru‘ olmağla dükkân-ı mezkûrlar mülkiyetime istirdadı tâleb iderim deyû mütevelli-i mûmâ-ileyh ile müterâfi‘ân olduklarında hâkim-i mevki‘ sadr-i kitâb ve vakf-ullâh-i te‘alâ sebîlü’s-sevâb Efendi hazretleri tarafına nazır ve mennâ‘ lil-hayr olmakdan hazer idub ‘âlimâ bi’l-halâk beyne’l-ümmetü’l-eslâfimâmeyn-i hümâmeyn rahmet-ullâh-i te‘alâ ‘aleyhumâ kavl-i şerîfleri üzere dükkân-ı mezkûrların vakfiyetinin sıhhât ve lüzümuna hükm itmeğin min ba‘d nakz-ı nukabâsına mecâl-i mahâl oldu fe-men beddeleh bâ‘de mâ semi‘a fe-innemâ ismuhû ale’l-lezine yubedilune innallah semi‘ul-‘alim ve ecra’l-vakf ‘ale’lcevâdi’l-kerim ceri mâ-fihî. Hurrire fî’l-yevmü’l-hâmis ve’l-‘işrîn min şehr-i Rebi’ü’l-sanî[32] li-sene isneyn ve semânîn ve mi’eteyn ve elf.

Şühûdü’l-hâl

Emin-i Fetvây-ı Şerîf el-Hâc Durmuş Efendi, Durmuş Efendizâde Osman Efendi, Şemseddinzâde İbrahim Efendi, ‘Amiklioğlu Ebubekir Ağâ, Debbağ Mecidzâde İbrahim Ağâ, Hafız Efendizâde Durmuş Efendi, Kabâncı Mustafa Ağâ ibn-i Salih, Hamamcı El-Hâc ‘Abdulkadirzâde Mehmed Ağâ, Veysioğlu Durmuş Hevâyi, Kâtib es-Seyyid el-Hâc Ahmed Hilmi Efendi, Muhzır Mehmed Emin, Muhzır Halef, Ve Gayr-i Hûm.

s.27: b.62:

[32] Belgemizin tarih kısmında ay ifadesi olarak “Rabiu'l-ahir” ifadesi yerine “Rebi’ü’l-sanî” ifadesi kullanılmıştır.

‘An-asl Rumelinde kâ’in Medine-i Kavâla ahâlisinden olub Medine-i Antâkiye de Cami‘-i Kebîr Mahallesi sâkinlerinden iken bundan akdem vefât iden Cândarma ‘Askeri Yüzbâşısı Hasan Ağâ ibn-i Halil nâm kimesnenin veraseti zevce-i menkûhâ-i metrûkesi Zeliha bint-i Mustafa Kerimoğlu nâm hâtun ile sulbî sagîr oğlu Halil ve sagîre kızları Fatma ve Azize ye münhasıran ve vesâye-i ma‘inesine isâbet eyledigi lede’ş-şer’î’l-enver tahkikinden sonra kabl’el-kasime zevce-i mezbûre Zeliha vefât idub veraseti vâlidesi gâibete ‘anü’l-beled Hadice bint-i Mustafa nâm hâtun ile sadrî sagîr oğlu (çizik kelime) mezbûr Halil ve sagîre kızlaru mezbûratân Fatma ve ‘Azize ye ba‘de’l-inhisâr ğâ’ibe-i mezbûrenin sadrî kebîr oğlu ve sagîrûn-i mezbûrûnun li-ebeveyn hâlâları kıbel-i şer’îden mensub kayyum ve vasîleri ‘Ali ibn-i el-mezbûr Mustafa Kerimoğlu nâm kimesnenin tâleb ve iltimâsıyla tahrîr ve terkîm ve meyânelerinde bi’l-münâsahatü’ş-şer’îyye tevzî’ ve taksîm olan tereke-i müteveffâ-yı mezbûr defteridir ki ber-vech-i âtî zikr olunur. Hurrire fî’l-yevmü’r-râbi‘ min Cemâzi-yel-evvel li-sene İsneyn ve semânîn ve mi’eteyn ve elf.

Tabanca tek	Pantâlon ve Setre		Köhne Pantâlon Setre		Kalınç Çantayan
3 ‘aded	1 ‘aded	1 ‘aded	1 ‘aded	1 ‘aded	1 ‘aded
300 gurûş	150 gurûş		50 gurûş		150 gurûş
Köhne Pantâlon	Çûka Musta‘mel Setre		Köhne Yelek		Köhne Pantâlon
1 ‘aded	1 ‘aded		5 ‘aded		1 ‘aded
30 gurûş	60 gurûş		60 gurûş		10 gurûş
Kehribar tâkımı sagîr	Nukûd-ı mevcud		Alây kâtibi İsmail Efendi zimmetinde bâ-sened		
1 ‘aded					
50 gurûş	2000 gurûş		250 gurûş		
Haleblî Elmâcı Mehmed bin Durmuşoğlu Ahmed zimmetinde bâ-sened ez-hayr teslime	Bâsûtalî Câbû zimmetinde bâ-sened ez-hayr teslime		Bâsûtalî Mehmed ibn-i Hadc Hasan zimmetinde bâ-sened		
3700 gurûş	352 gurûş		300 gurûş		

Bâsûtalî ‘Ömer Hüseyin zimmetinde ez-hayr teslime	Haleb’de sandık emini Cezbezâde ve Elmac Ahmed Efendi zimmetinde bâ-sened	Haleb’de Bankuse mahallesinde zevcesi ile müşterek bir bâb menzilin nısfı
1050 gurûş	22400 gurûş	2750 gurûş

Yekûn

Gurûş	Pâre		
33622			
-02000		Minhâ vasiyet-i müsbet	
31622		Resm-i ‘âdi	Kaydiye-i ber-mu‘tâd
-00838		790 gurûş 20 pâre	47 gurûş 20 pâre
30784			

Sahhü’l-bâkî yalnız otuz bin yedi yüz seksen dört gurûşdur.

Hisse-i ümm gâib-i mezbûr Hadice	Hisse-i ibn-i mezbûr Halil
641 gurûş 13 pâre	15071 gurûş 34 pâre
Hisse-i bint-i mezbûre Naime	Hisse-i bint-i mezbûre ‘Azize
7535 gurûş 17 pâre	7535 gurûş 17 pâre

s.27: b.63:

‘An-asl Kilise muzâfa Com Karyesi ahâlisinden olûb Medine-i Antâkiye de Cami‘-i Kebîr Mahallesi sâkinlerinden iken bundan akdem müteveffat olân Zeliha bint-i Mustafa Kerimoğlu nâm hâtunun veraseti vâlidesi gâibete ‘anü’l-beled Hadice bint-i Mustafa nâm hâtun ile sadrî sagîr oğlu Halil ve sagîre kızlaru Fatıma ve ‘Azize ye münhâsıran vesâye-i ma‘inesine isâbet eyledi lede’ş-şer’î’l-enver tahkikinden sonra gâ’ibe-i mezbûrenin sadrî kebîr oğlu ve sagîrûn-i mezbûrûnun li-ebeveyn hâlâlaru ve kıbel-i şer’îden mensûb kayyum vasîleri ‘Ali ibn el-mezbûr Mustafa Kerim oğlunâm kimesneninde tâleb ve iltimâsıyla tahrîr ve taksîm ve meyânelerine tevzi‘ ve taksîm

olân tereke-i müteveffât-ı mezbûre defteridir ki ber-vech-i âtî zikr olunur. Hurrire fî'l-yevmü'r-râbi' min şehr-i Cemâzi-yel-evvel li-sene İsneyn ve semânîn ve mi'eteyn ve elf.

Şetâre Entâri	Sarmalı Müsta'mel Çuka Timûr Kubrân	Şal Kuşak
1 'aded	1 'aded	1 'aded
60 gurûş	100 gurûş	70 gurûş

'Acem Şâlı	Dîmî	Hurşidiye Entâri	Peştemâl
1 'aded	2 tob	1 'aded	1 'aded
160 gurûş	60 gurûş	100 gurûş	45 gurûş

Bohçe ma'a hurdavat	Köhne Kuşâk	Sâ'at	Altûn hâtim
1 'aded	1 'aded	2 'aded	2 'aded
65 gurûş	10 gurûş	350 gurûş	50 gurûş

Sagîr altûn küpe	Def'a Altûn hâtim	Altûn etşe üzerine…
2 çift	2 'aded	26 'aded
200 gurûş	50 gurûş	1300 gurûş

Kehriban Emzik	Kemer Kuşak	Fes	Minşefe	Köhne Bohçe
1 'aded	1 'aded	1 'aded	8 'aded	5 'aded
15 gurûş	50 gurûş	16 gurûş	100 gurûş	10 gurûş

Altûn Haleb hunuberi hatim	Köhne Gömlek	Köhne Yelek	Köhne Şalvar
1 'aded	7 'aded	5 'aded	2 'aded
150 gurûş	30 gurûş	10 gurûş	15 gurûş

Köhne İzâr Çarşab	Hurdavat	Köhne bez parçaları	Frengî sandık	Tencere
1 ‘aded 1 ‘aded			2 ‘aded	3 ‘aded
15 gurûş	5 gurûş	5 gurûş	40 gurûş	40 gurûş
Sahan ma‘a Kapak	Kuşgâna	Tas ma‘a Kapak	Fez	Kundura
12 ‘aded	3 ‘aded	2 ‘aded	2 ‘aded	1 çift
150 gurûş	30 gurûş	15 gurûş	10 gurûş	30 gurûş

Köhne şam‘dan	Fiske	İbrik	Cezve	Kahve Degirmeni	Hevan	Süzek	Satıl	Saplı Tas Kahve Tepsi ma‘a zarf
1 ‘aded	2 ‘aded	1 ‘aded	2 ‘aded	1 ‘aded	1 ‘aded	2 ‘aded	1 ‘aded	1 ‘aded
100 gurûş								

Şişe ma‘a Ser	Çâtma Yasdık	Köhne Yasdık Yüzü	Havlı	Yün Minder
1 ‘aded	5 ‘aded	10 ‘aded	1 ‘aded	2 ‘aded
30 gurûş	100 gurûş	20 gurûş	15 gurûş	90 gurûş

Döşek	Yorgân	Köhne Yasdık Yüzü	Boyalı Bez parçası	Mâhafe Gömlek	
2 ‘aded	6 ‘aded	3 ‘aded	1 ‘aded	1 ‘aded	1 ‘aded
100 gurûş	280 gurûş	10 gurûş		15 gurûş	

Def‘a yasdık	Yasdık Minder	Kilim Kebîr	Post	Hâlı
4 ‘aded	1 ‘aded 1 ‘aded		1 ‘aded	1 ‘aded
40 gurûş	40 gurûş	250 gurûş	30 gurûş	100 gurûş

Müsta‘mel çuval	Seccâde	Burgul	Yağ ma‘a Tulum	Hasır
8 ‘aded	1 ‘aded	10 ‘ulbe		3 ‘aded

100 gurûş	100 gurûş	250 gurûş	158 gurûş	15 gurûş
Sini	‘Oruk sinisi	Hamır legeni	Kazgân kebîr	Yağ Dibesi
2 ‘aded	1 ‘aded	1 ‘aded	1 ‘aded	1 ‘aded
100 gurûş	80 gurûş		100 gurûş	50 gurûş

Lakın ma‘a İbrik	Legence	Kazğân sagîr	Kundura
1 ‘aded	1 ‘aded	1 ‘aded	1 çift
30 gurûş	30 gurûş	50 gurûş	30 gurûş

s.28

Yumurta tavası	Tencere	Billur kîse	Nukûd-ı mevcûd
1 ‘aded	1 ‘aded	4 ‘aded	
25 gurûş		10 gurûş	3654 gurûş 20 pâre

Haleb’de Sandık Emini Cezbezâde el-Hâc Ahmed Efendi zimmetinde bâ-sened	Haleb’de Bankûsa mahallesinde bir bâb menzilin nısfı
5600 gurûş	2750 gurûş

Yekûn

Gurûş	Pâre		
17638	20	Minhâ vasiyet-i müsbet	
-02000			Kaydiye-i ber-
15638	20	Resm-i ‘âdi	mu’tâd
-00414		391 gurûş	63 gurûş
15224	20		

Sahhü’l-bâkî yalnız on beş bin iki yüz yigirmi dört buçuk gurûşdur.

Hisse-i ümm-i gâ’ibe-i mezbûre	Hisse-i ibn-i mezbûr

2537 gurûş 17 pâre	6343 gurûş 20 pâre
Hisse-i bint-i mezbûre	Hisse-i bint-i mezbûre
3171 gurûş 30 pâre	3171 gurûş 30 pâre

s.28: b.64:

Medine-i Antâkiye'de Mahsen Mahallesi sâkinlerinden Eskici Mehmed bin Yahya bin İbrahim nâm kimesne meclis-i şer'î şerîf-i enverden iş bu bâ'isetü'l-vesîka zevce-i zâtı ta'rîf-i şer'î ile ma'rufe Hadice bint-i Yusuf Karaksılı ile sulbî kebîr kızlaru zatları ta'rif-i şer'i ile ma'rife Hüsne ve Zeyneb nâm hâtunlar ile diger kızı muteveffât Miyase'nin de sadrî sagîr oğlu 'Ali ve sagîre kızlaru Emine ve Kumriye'nin bâbâları ve velîleri Derviş bin Mehmed Mu'allâ nâm kimesne mahzarlarında bi't-tav'a ikrâr-ı tâm takrîr-i kelâm idub mahalle-i mezkûrede vaki' etrâf-ı erba'ada Mahmud bin … ve İbrahim bin Yahya ve Şeyh Mahmud ibn-i Şeyh 'Ali menzilleri tarîk-i 'âmm ile mahdûd derûnunda tahtâni ve fevkâni bir bâb mesken ve kenif ve havlî ve eşcâr-ı müsmire ve gayr-i müsmireyi ma'ber kadimi hâvî bir bâb menzilde otuz altı sehmden dokuz kızlarım mezbûrât Hüsne ve Zeyneb ve müteveffât-ı Meyase'ninde benden müşterâ-ı mülkleri olub ve yikirmi yedi sehmi 'akd-i atî el-zikr de sudûrına degin mülküm iken dokuz sehm hisse-i şâyi'asından şerâsına tâlebe ve râgibet olan zevcem mezbûre Hadice ye beşyüz gurûş semen mukâbelesinde ve üç sehm hisse-i şâyi'asında şerâsına tâlebe ve ragibet olan mezbûre kızım Hüsne ye yüz altmış altı buçuk gurûş semen mukâbelesinde ve üç sehm hisse-i şâyi'asından şerâsına tâleb ve ragibet olan diger kızım mezbûre Zeyneb'e kezalik yüz altmış altı buçuk gurûş semen mukâbelesinde ve bir sehm hisse-i şâyi'asını sagîrun-ı mezbûruna kezalik yüz altmış altı buçuk gurûş semen mukâbelesinden ki cem'an on sekiz sehm hisse-i şâyi'asını cem'i tevâbi' ve levâhık ve kâffe-i hukûk ve murâfıkıyla tarafından ihbâr ve kâbulî hâvi şûrut-ı mefsede ve 'ahud-i mübteladan ve gabn ve tağrirden berî bey'i bât-ı sahîh-i şer'î ile bey' ve temlîk ve teslîm eyledüm semen bey'-i mezkûrî tamâmen yedime i'tâ bendahî kâmilen ahz ve kabz ve'l-istîfâ-i hak ve sehm-i mezkûreye ve semen-i müte'allika müşteriyasını mezbûrat ile sagîrun-ı mezbûrunın zimmetlerini kabuli hâvi ibrâ ve iskât hak eyledim min ba'de sehm-i mezkûreden aslâ benim 'alâkam ve mudehâlem

kâlmâyub müşteriyât-ı mezbûrat ile sagîrun-ı mezbûrunun mülk-i müşteraları ve hak sarfları oldu didikde mezbûrât Fatıma ve Hüsne ve Zeyneb ve mazbûr Derviş dahi mukirre mezbûr Mehmed den sâdr olân bi'l-cema' kelimât-ı meşrûhasını vicâhen ve şifâhen tahkîk ve tasdik itmekle mâ-vaka' bi't-taleb ketb olundu. Hurrire fî'l-yevmü's-sâbi' min şehr-i Cemâzi-yel-evvel li-sene isneyn ve semânîn ve mi'eteyn ve elf.

Şühûdü'l-hâl

Şemseddinzâde es-Seyyid İbrahim, Muhzır el-Hâc Da'bul, Tâğlıoğlu Debbâğ Nuri, Bağdacının oğlu Tahir ve 'Abdi, Dikmeceli oğlu Hasan, Timûrrci Yusuf bin Mu'alla, 'Abâcı 'Abdeh bin Mustafa, Kovacı 'Ali oğlu Mehmed, Berber 'Abdeh, Ve Gayr-i Hûm.

s.28: b.65:

Medine-i Antâkiye de Şenbek Mahallesi sâkinlerinden iken bundan akdem müteveffât olan Fatıma bint-i Hüseyin Bâzbâz nâm hâtunun verâseti li-ebeveyn er-karındaş oğulları Mustafa ve Ahmed ibn-i 'Ali Bâzbâzoğlu nâm kimesnede münhâsıra ve sülüs vesâyâsına isâbet eyledigi lede'ş-şer'î'l-enver tahkikinden sonra veraset-i mezbûran ile sülüs vesâyâ-yı mezkûre vasîsi Na'alband İsmail tâleb ve iltimâsları ile tahrîr ve terkîm ve meyânelerinde bi'l-müzâyede bey' ve taksîm olan tereke-i müteveffât-ı mezbûre defteridir ki ber-vech-i âtî zikr olunur. Hurrire fî'l-evâsıt[33] şehr-i Rabi'ul-sâni li-sene isneyn ve semânîn ve mi'eteyn ve elf.

Bakır Kâb ve Yorgân ve Döşek ve Sandık bahâları	Mahalle-i mezkûrede sâkin olduğu menzil	el-Hâc Yemiyan vasî-i mezbûrun makbuzu
470 gurûş	1 'aded	100 gurûş
Sâmi Efendi'nin … ile vasî-i mezbûrların makbuzları	Sehm 576 Hissesi 7 130 gurûş	

[33] Belge tarihlendirilirken gün kısmında sayısal bir ifade yerine "evâsıt" ay kısmında da "Rabi'ul-sâni" ifadeleri kullanılmıştır.

1600 gurûş

Yekûn

Gurûş	Pâre		
2300		Minhâ sülüs vasiyet-i müsbet	
-0766	20		
1533	20	Resm-i ‘âdi	Kaydiye-i ber-mu’tâd
-0041		38 gurûş 20 pâre	2 gurûş 20 pâre

Sahhü’l-bâki yalnız bin dört yüz doksan iki buçuk gurûşdur.

Hisse-i ibni’l-ahî Mustafa	Hisse-i ibni’l-ahî Ahmed
746 gurûş 10 pâre	746 gurûş 10 pâre

s.29: b.66:

Medine-i Antâkiye’de Tût Mahallesi sâkinlerinden iken bundan akdem vefât iden Mehmed Boyâcı ibn Hasan nâm kimesnenin verâseti zevce-i menkûhâ-i metrûkesi Hava bint-i ‘Abdeh ile li-ebeveyn er-karındaşı oğlu Ebubekir bin ‘Ali ye münhasıran ve sülüs vesâyâsına isâbet eyledigi lede’ş-şer’î’l-enver tahkikinden sonra verase-i mezbûre ile vesâyâ-yı mezkûre vasî-yi Tütüncü Molla Halef bin Durmuş tâleb ve iltimâsları ile tahrîr ve terkîm ve bi’l-müzâyede bey‘ ve taksîm olunan tereke-i mütevaffâ-yı mezbûr defteridir ki ber-vech-i âtî zikr olunur. Hurrire fî’l-yevmü’s-sâbi‘ ‘aşer min şehr-i Cemâzi-yel evvel li-sene isneyn ve semânîn ve mi’eteyn ve elf.

Zevce-i mezbûrenin aldığı

Yün	Meşlah	Entâri	Don	Mertebâni	Zeyt
	1 ‘aded	1 ‘aded	1 ‘aded	1 ‘aded	1 ‘aded
10 gurûş	30 gurûş	40 gurûş	8 gurûş	10 gurûş 20 pâre	30 gurûş

Haka Tebsi Tas	Çekilmiş Burgul	Hınta	Erzak	Katremiz

1 ‘aded 1 ‘aded 1 ‘aded 1‘ulbe 0,5 ‘ulbe 1 ‘aded

28 30 gurûş 33 gurûş 7 gurûş 5 gurûş

Hasır Hurdavat

Yekûn

3 ‘aded

15 gurûş 20 pâre 5 gurûş 252 gurûş

İbni’l-âhi aldığı

Penpe … Soğân Timûr Batman Köhne Sandık

4 ‘aded

44 gurûş 60 gurûş 7 gurûş 15 gurûş 20 gurûş

Gömlek ‘Abâ Kazgân Tencere Hamur Legeni Tava

1 ‘aded 1 ‘aded 1 ‘aded 1 ‘aded 1 ‘aded 1 ‘aded

8 gurûş 20

24 gurûş 95 gurûş 45 gurûş 25 gurûş pâre

Sâbun Terazi Kîse Çengel Hurdavat

Yekûn

1 ‘aded 1 ‘aded 1 ‘aded

15 gurûş 10 gurûş 1 gurûş 20 pâre 15 gurûş 385 gurûş

Vasî-i mezbûr aldığı

Nukûd-ı mevcûde Yatâk Burgul

Yekûn

1 ‘aded 4 ‘ulbe

115 gurûş 30 pâre 120 gurûş 140 gurûş 375 gurûş 30 pâre

Yekûn

Gurûş Pâre

1012 30 Minhâ mehr-i mu’ahhir

-0050			
0962	30	Minhâ sülüs vasiyet-i müsbite	
-0320	30		
642		Resm-i ‘âdi	Kaydiye
-017		16 gurûş	1 gurûş
625			

Sahhü’l-bâki yalnız altı yüz yigirmi beş gurûşdur.

Hisse-i Zevce	Hisse-i ibni’l-âhi
156 gurûş 10 pâre	468 gurûş 30 pâre

s.29: b.67:

Medine-i Antâkiye’de Câmi‘-i Kebîr Mahallesi sâkinlerinden iken bundan akdem vefât iden Hüseyin ibn-i Hâfız Şeyh Ahmed Efendinin veraseti zevce-i menkûhe-i mezkûresi Fatıma bint-i Saraç ‘Ali nâm hâtun ile haml-i mevkûfe ve kendunden mukaddem müteveffât olan zevcesi Zeyneb bint-i ‘Abdeh nâm hâtundan mütevellid sûlbi sagîr oğlu Reşid ve sagîre kızları Halime ve ‘Â’işe ye inhisarı tahkikinden sonra sagîrûn-ı mezbûrunda kıbel-i şer‘îden vasî-i mensubları Halef ibn-i el-Hâc Mehmed tâleb ve iltimâsıyla tahrîr ve terkîm ve Sûk-ı Sultânînide bi‘l - müzâyede bey‘ ve taksîm olunan tereke-i muteveffâ-yı mezbûr defteridir ki ber-vech-i âtî zikr olunur. Hurrire fî’l-yevmü’l-hâmis ‘aşer min şehr-i Cemâzi-yel-evvel li-sene isneyn ve semânîn ve mi’eteyn ve elf.

Sini	Sagîr Hamam Legeni	Mertebâni	Tencere ma‘a Kapâk
1 ‘aded	1 ‘aded	3 ‘aded	1 ‘aded
54 gurûş 20 pâre	27 gurûş 20 pâre	17 gurûş 20 pâre	21 gurûş
Sahan	Def‘a Tencere ma‘a Kapâk	Kefgir	Tahre

3 ‘aded	1 ‘aded	1 ‘aded	2 ‘aded
17 gurûş 10 pâre	25 gurûş 10 pâre	4 gurûş	6 gurûş 20 pâre
Köhne Halı Seccâde	Satıl ma‘a Kapâk	İbrik Tava	Timûr Ayakçalık
1 ‘aded	1 ‘aded	1 ‘aded 1 ‘aded	1 ‘aded
40 gurûş	16 gurûş 20 pâre	10 gurûş 20 pâre	20 pâre

Mankal	Yoğurt ma‘a katremiz	Katremiz	Hınta	Burgul
1 ‘aded	2 ‘aded	1 ‘aded	4 ‘ulbe	7 ‘ulbe
12 gurûş	50 gurûş	8 gurûş	330 gurûş	

Peynir ma‘a Cerre	Anbâr	Sandık	Semâre	Habye	Açık çanâk	Kırık çanâk
1 ‘aded	1 ‘aded	1 ‘aded	4 ‘aded	1 ‘aded	16 ‘aded	9 ‘aded
15 gurûş	70 gurûş				22 gurûş	10 gurûş

Köhne Ferde Fes		Yelek	Entâri	Şâl Cebe	Yeşil kuşâk
1 ‘aded	1 ‘aded	1 ‘aded	1 ‘aded	1 ‘aded	1 ‘aded
26 gurûş 20 pâre		15 gurûş	90 gurûş	60 gurûş	15 gurûş

Def‘a kuşâk	Don Gömlek		Çepken	Fes	Çit entâri
1 ‘aded	1 ‘aded	1 ‘aded	1 ‘aded	1 ‘aded	1 ‘aded
30 gurûş	16 gurûş		70 gurûş	26 gurûş 10 pâre	9 gurûş 10 pâre

Pirinç	Tenbek	Tutkâl	Mıh	Sabûn
52 Batman				

338 gurûş 20 pâre	933 gurûş	22 gurûş	42 gurûş	138 gurûş
‘Asfûr	Saçma	Kutı	Tuz	Def‘a Saçma ve Sarat
		1 ‘aded		
6 gurûş 20 pâre	16 gurûş	3 gurûş	46 gurûş 20 pâre	18 gurûş
Def‘a Sabûn ve Pirinç	Zimemden vasî-i mezbûrun makbuzu		Sagîr Altun Küpe 1 çift	Altun ve sim yüzük
27 gurûş	85 gurûş 30 pâre		60 gurûş	20 gurûş

Nukûd-ı mevcûdi	Ber-mûcib-i defter müfredât-ı zimematasında alacağı
4535 gurûş 10 pâre	800 gurûş

Yekûn

Gurûş	Pâre	Vasiyet-i müsbet	Dellâliye
8203	35	1050 gurûş	12 gurûş
-1062			
7141	35	Resm-i ‘âdi	Kaydiye
-0189		178 gurûş 20 pâre	10 gurûş 20 pâre
6952	35		

Sahhü’l-bâkî yalnız altı bin dokuz yüz elli iki gurûş otuz beş paredir.

Hisse-i zevce-i mezbûre	Hisse-i ibn-i mezbûr	Hisse-i bint-i mezbûre
869 gurûş 5 pâre	2027 gurûş 38 pâre	1013 gurûş 39 pâre

Hisse-i bint-i mezbûre	Hisse-i haml-i mevkuf
1013 gurûş 39 pâre	2027 gurûş 38 pâre

Ba‘de’d-defter zuhur iden duyunî zevce-i mezbûre Fatıma deyn-i müsbet bâ-tahlif	Ayyuş bint-i El-Hâc Osman deyn-i müsbet bâ-tahlif	El-Hâc Refik Efendinin deyn-i müsbet bâ-tahlif
250 gurûş	295 gurûş 20 pâre	328 gurûş

Kabâkçı Halefzâde Fazlullah deyn-i müsbet bâ-tahlif	Zimmî Mihâyil veled-i Hanâye deyn-i müsbet bâ-tahlif
100 gurûş	250 gurûş

s.29: b.68:

Medine-i Antâkiye’de Cami‘-i Kebîr Mahallesi sâkinlerinden iken bundan akdem müteveffât olan Zeyneb bint-i ‘Abdeh Bakrâsî nâm hâtunun verâseti zevc-i dahli Hüseyin ibn Hafız Şeyh Ahmed Efendi ile sadrî sagîr oğlu Reşid ve sagîre kızları Saime ve ‘Â’işe bin münhasıra kabl’el-kasime zevc-i mezbûr Hüseyin vefât idub veraseti zevcesi Fatıma bint-i Saraç ‘Ali ile hamil ve sagîrun-ı mezbûretan el-inhisâr sagîrûn-ı mezbûrunun vasî-i mensubları mezbûr Halef ibn el-HâcMehmed ile zevce-i mezbûr tâleb ve iltimâsıyla ile tahrîr ve terkîm ve Sûk-ı Sultânîde bi‘l-müzâyede bey‘ ve bi’l-munâseha’l-şer‘iyen taksîm olunan tereke-i müteveffât-ı mezbûre defteridir ki ber-vech-i âtî zikr olunur. Hurrire fî’l-yevmü’l-hâmis ‘aşer min şehr-i Cemâzi-yel-evvel li-sene isneyn ve semânîn ve mi’eteyn ve elf.

Lakın	Hamâm legeni	Hevan ma‘a El	Sâtıl	El legeni
1 ‘aded	1 ‘aded	1 ‘aded	1 ‘aded	1 ‘aded
34 gurûş 20 pâre	40 gurûş	38 gurûş	17 gurûş	20 gurûş

Tas		Sahan		Tava		Süzek		Sini		Legen		Döşek		Yorgân	
1 ‘aded		3 ‘aded		1 ‘aded		1 ‘aded		1 ‘aded		1 ‘aded		2 ‘aded		2 ‘aded	
41 gurûş 30 pâre												132 gurûş 30 pâre			

Minder ve Yasdık	Sandık	Def‘a Yorgân	İzâr

2 ‘aded	4 ‘aded	1 ‘aded	1 ‘aded	1 ‘aded
39 gurûş 30 pâre		25 guru	38 gurûş 30 pâre	25 gurûş

Canfesi Şalvar ve diger şalvar		Yazma	Entâri	Fistân
1 ‘aded	2 ‘aded	1 ‘aded	1 ‘aded	1 ‘aded
61 gurûş		5 gurûş 20 pâre	42 gurûş	28 gurûş

Bohçe	Minşefe	Köhne Peştemâl	Gömlek	Püskül
1 ‘aded	2 ‘aded	1 ‘aded	2 ‘aded	1 ‘aded
20 gurûş	12 gurûş	5 gurûş	9 gurûş	10 gurûş

		Sim	
Kuşâk	Altûn Nâtr	Hamâ’il	Tas
1 ‘aded	1 ‘aded	1 ‘aded	2 ‘aded
20 gurûş	40 gurûş	25 gurûş	10 gurûş

Yekûn				
Gurûş	Pâre			
755		Resm-i ‘âdi	Kaydiye	Dellâliye
-034	20	18 gurûş 20 pâre	1 gurûş	15 gurûş
720	20			

Hisse-i zevce-i Hüseyin Fatma	Hisse-i ibn-i mezbûr Reşid
22 gurûş 21 pâre	322 gurûş 28 pâre
Hisse-i bint-i mezbûre Meryem	Hisse-i bint-i mezbûre A’işe
161 gurûş 14 pâre	161 gurûş 14 pâre
Hisse-i haml-i mevkûf	

52 gurûş 28 pâre

s.30: b.69:

Medine-i Antâkiye'de Kapû Bölüğü Mahallesi sâkinlerinden iken bundan akdem vefât iden Perdahçı Hüseyin bin Hasan nâm kimesnenin veraseti zevce-i menkûhâ-i metrûkesi Hadice bint-i Mahmud nâm hâtun ile sûlbi sagîre kızı Fatıma'ya li-ebeveyn er-karındaşı oğlu sagîr Bekir ibn-i Bekir'e inhisârı tahkikinden sonra sagîre-i mezbûrenin vâlidesi ve kıbel-i şer'iden mensûbe vasîsi ve sagîr-i mezbûr Bekir'in dâhî kezâlik vasî-i mezbûre Hadice Hâtun'dan tâleb ve iltimâsıyla tahrîr ve Sûk-ı Sultânî'de bey' ve beyani'l-verase-i bi-l-farizatü'ş-şer'îyye tevzî' ve taksîm olunan tereke-i müteveffâ-yı mezbûr defteridir ki ber-vech-i âtî zikr olunur. Hurrire fî'l-yevmü's-sâbi''aşer min şehr-i Cemâzi-yel-evvel li-sene isneyn ve mi'eteyn ve elf.

Tencere ma'a kapâk	Hamır Legeni	Sini	Oruk Sinisi
1 'aded	1 'aded	1 'aded	1 'aded
48 gurûş 30 pâre	33 gurûş 30 pâre	46 gurûş 20 pâre	31 gurûş

Lakın	Sahan Mertebâni		Satıl	Def'a Tâva
1 'aded	1 'aded	2 'aded	1 'aded	1 'aded
46 gurûş	56 gurûş 20 pâre		18 gurûş 20 pâre	8 gurûş 20 pâre

Sahan Tas Tava			Sagîr Hamam Legeni
1 'aded	2 'aded	4 'aded	1 'aded
40 gurûş 20 pâre			22 gurûş

Tencere ma'a Kapâk …	Döşek	Yorgân	Def'a Yorgân
1 'aded	1 'aded	1 'aded	1 'aded
26 gurûş 20 pâre	61 gurûş 10 pâre	68 gurûş	54 gurûş

Def‘a Döşek	Köhne Yorgân	Minder	Çuval
1 ‘aded	1 ‘aded	2 ‘aded	2 ‘aded
51 gurûş 10 pâre	16 gurûş	15 gurûş 10 pâre	8 gurûş

Yasdık	Meşlah	Çuka Fermele	Fermele	Gömlek
1 ‘aded	1 ‘aded	1 ‘aded	1 ‘aded	2 ‘aded
10 gurûş	42 gurûş	31 gurûş 20 pâre	7 gurûş 20 pâre	40 gurûş

Yelek	Gömlek Don		Entâri	Def‘a Entâri
2 ‘aded	2 ‘aded	2 ‘aded	1 ‘aded	1 ‘aded
13 gurûş 20 pâre	32 gurûş 20 pâre		30 gurûş 20 pâre	35 gurûş 10 pâre

Kuşâk	Don	Köhne Yemeni ve Mest	Çırâkme
1 ‘aded	1 ‘aded	2 çift	1‘aded
17 gurûş 10 pâre	3 gurûş	5 gurûş	1 gurûş 20 pâre

Hınta	Burgul	Mercimek	Cerre ma‘a Nohud	Zeyt ma‘a Cerre
7 ‘ulbe	8 ‘ulbe	0,5 ‘ulbe		
175 gurûş	200 gurûş	8 gurûş	2 gurûş	6 gurûş

Sogân	Yağ ma‘a Bâtye	Yoğurt	Katremiz	Frengî Sandık
5 Batman			2 ‘aded	1 ‘aded
5 gurûş	75 gurûş	25 gurûş	20 gurûş	30 gurûş

Köhne Sandık	İncir	Cerre sırlı	Hasır	Kömür ve Anbâr
2 ‘aded	2 Batman	3 ‘aded	3‘aded	
10 gurûş	4 gurûş	6 gurûş	12 gurûş	40 gurûş

Yağ Ekmek ve Satıl	Perdahçı	Mustafa bin	Nukûd-ı mevcûdi

	Caide'den makbuz	'Osman'dan makbuz	
20 gurûş	15 gurûş	7 gurûş	689 gurûş

İnek — Mahalle-i mezkûrede sâkin olduğu menzil

4 re's — 1 bâb

960 gurûş — 3000 gurûş

Yekûn

Gurûş	Pâre
6228	20

Minhâ'l-ihrâcât

Topâl 'Osman oğlu Mustafa'ya deyn-i müsbet bâ-tahlif	Zevce-i mezbûreye mehr-i muahher müsbet bâ-tahlif	Dellâliye
81 gurûş	300 gurûş	25 gurûş

Techîz ve tekfin — Vasiyet-i müsbite

82 gurûş — 1125 gurûş

Yekûnü'l-ihrâcât

1613 gurûş

Yekûn-i ba'de'l-ihrâcât

Gurûş	Pâre		
4615	20	Resm-i'âdi	Kaydiye
-0122		115 gurûş	7 gurûş
4493	20		

Sahhü'l-bâkî yalnız dört bin dört yüz doksan üç buçuk gurûşdur.

Hisse-i Zevce	Hisse-i Bint	Hisse-i ibni'l-âhi
561 gurûş 27 pâre	2246 gurûş 30 pâre	1685 gurûş 3 pâre

s.30: b.70:

Medine-i Antâkiye'ye muzâfa Batatin Karyesi sâkinlerinden iken bundan akdem vefât iden 'Ali el-Hâc ibn-i İbrahim nâm kimesnenin verâseti sûlbi sagîre kızı Fatma ba'de'l-inhisâr sagîre-i mezbûreye kıbel-i şer'iyeye mensûb vasî-i Mehmed Şamdar ibn-i Yusuf nâm kimesnenin tâleb ve iltimâsıyla tahrîr ve takdîm ve vasî-i mezbûre teslim olunân tereke-i müteveffâ-yı mezbûr defteridir ki ber-vech-i âtî zikr olunur. Hurrire fi'l-yevmü'l-hâmis ve'l-'işrîn min Cemâzi-yel-evvel li-sene isneyn ve semânîn ve mi'eteyn ve elf.

Zeytûniyeli es-Seyyid Yusuf 'indinde

Öküz	Merkeb	Tüfenk	Bıçâk kebîr	Sim Hemâmil
5 re's	1 re's	1 'aded	1 'aded	1 'aded
1500 gurûş	100 gurûş	150 gurûş	35 gurûş	93 gurûş

Lakın	Tencere	Sahan	Cırcır	Hınta	Burgul	Darı
1 'aded	1 'aded	3 'aded	1 'aded	16 'ulbe	9 'ulbe	26 'ulbe
150 gurûş			150 gurûş	400 gurûş	225 gurûş	295 gurûş

'Abâ	Çift aleti	Samân	Karye-i mezkûre toprağında zeytûn	Karye-i mezkûrede menzil
1 'aded				
50 gurûş	30 gurûş	200 gurûş	27 'aded	1 'aded
			2000 gurûş	500 gurûş

Yekûn

Gurûş Pâre

6078		Vasiyet-i müsbet	
-0500			
5578		Resm-i‘âdi	Kaydiye
-147	20	139 gurûş 10 pâre	8 gurûş 10 pâre
5430	20		

Sahhü’l-bâki yalnız beş bin dört yüz otuz gurûş yigirmi pâre kıymetlû eşya vasî-i mezbûre teslim

s.30: b.71:

Medine-i Antâkiye’ye muzâfa Batatin Karyesi sâkinlerinden iken bundan akdem vefât iden Mehmed ibn-i Hasan el-kâdî nâm kimesnenin verâseti zevce-i menkûhâ-i metrûkesi Na‘vas bint-i Mustafa nâm hâtun ile sûlbi sagîr oğlu Aziz’e münhasıra olub kable’l-kasime mezbûre Na‘vas dahî müteveffat olub verâseti sadrî sagîr oğlu mezbûr ‘Aziz e inhisârı tahkikinden sonra sagîr-i mezbûr li-ebeveyn hâlî ve kıbel-i şer‘iyeye mensub vasî Mehmed bin ‘Ali nâm kimesnenin tâleb ve iltimâsıyla tahrîr ve terkîm olunân tereke-i müteveffâ-i mezbûr defteridir ki ber-vech-i âtî zikr olunur. Hurrire fi’l-yevmü’l-hâmis ve’l-‘işrîn min şehr-i Cemâzi-yel-evvel li-sene isneyn ve semânîn ve mi’eteyn ve elf.

Kısrâk ma‘a Tay	Öküz	Koyun	Keçi Oğlak	
1 ‘aded	3 re’s	1 re’s	3 re’s	1 re’s
800 gurûş	1000 gurûş	50 gurûş	150 gurûş	

Merkeb ma‘a Supa	Karye-i mezkûrede kâin	Hınta ve Burgul	Darı
1‘aded	(silik) eşcâr zeytûnun nısfı	32 ‘ulbe	40 ‘ulbe
150 gurûş	250 gurûş	800 gurûş	440 gurûş

Karye-i mezkûrede sâkin	Samân	Çift aleti	‘Abâ Meşlah

olduğu menzil Köhne Elbise

600 gurûş 200 gurûş 30 gurûş 100 gurûş

Yekûn

Gurûş	Pâre		
4570		Vasiyet-i müsbet	
-0500			
4070		Resm-i ‘âdi	Kaydiye
-0107	30	101 gurûş 30 pâre	6 gurûş
3962	10		

Sahhü’l-bâki yalnız üç bin dokuz yüz altmış iki gurûş on paredir.

s.31: b.72:

Medine-i Antâkiye’de Tût Mahallesi sâkinlerinden iken bundan akdem fevt olan Debbâğ Molla Yahya ibn-i Hurvâi ‘Ali nâm kimesnenin veraseti zevce-i menkûhâ-i metrûkesi Zeyneb bint-i ‘Abdurrahman Hesimoğlu nâm hâtun ile zevce-i müteveffâtdan mütevellid sûlbi kebîr oğlu ‘Ali ve Ahmed ve sagîr Ebubekir ve zevce-i mezbûndan mütevellid sûlbi sagîr oğlu Mehmed ve sagîre kızı Hava’ya ve haml-ı mevkûfenin inhisârı tahkikinden sonra mezbûr Ebubekir li-ebeveyn er-karındaşı ve kıbel-i şer‘iden mensûb vasî-i mezbûr ‘Ali ile sagîran-ı mezbûran Mehmed ve Hava’nın ve haml-i mevkufun veledleri ve kıbel-i şer‘iden kezâlik mensûbe vasîleri mezbûr Zeyneb Hâtun’un ve varis-i kebîrin tâleb ve iltimaslarıyla tahrîr ve bi’l-müzâyede beyânlarında bey‘ ve bi’l-farizatü’ş-şer‘îyye tevzî‘ ve taksîm olunan tereke-i müteveffâ-i mezbûr defteridir ki ber-vech-i âtî zikr olunur. Hurrire fî’l-yevmü’s-sâbi‘ ‘aşer min şehr-i Cemâzi-yel-evvel li-sene isneyn ve semânîn ve mi’eteyn ve elf.

Mushaf-ı Şerif Sini Tencere Satıl Hegbe Sandık

2 cild 1 ‘aded 1 ‘aded 1 ‘aded

30 gurûş 31 gurûş 23 gurûş 16 gurûş 16 gurûş 15 gurûş

Kürsü Penpe Bâtye Yorgân Hasır Hurda

1 1 ‘aded 1 ‘aded

20 gurûş 10 gurûş 6 gurûş 10 gurûş 8 gurûş 9 gurûş

Karışık hınta Mercimek Burgul Beşik Çul Kulek Sûkî

‘ulbe 1 ‘aded 1 ‘aded 1 ‘aded 1 ‘aded

2 gurûş 20

34 gurûş 20 pâre pâre 25 gurûş 8 gurûş 11 gurûş

Keçi (silik) Kömür bahası Hamır legeni

Arkasından Çuka

Elbesi 1’aded

40 gurûş 60 gurûş 86 gurûş 20 pâre 35 gurûş 10 pâre

Def‘a

Def‘a tencere Def‘a Sini Bakır parçaları Tava Süzek Hurda

1 ‘aded 1 ‘aded 1 ‘aded 1 ‘aded

24 gurûş 20 pâre 15 gurûş 22 gurûş 13 gurûş 21 gurûş

Minder Yasdık Tava Şam‘dan Kuyu dolabı Şetâte

2 ‘aded 2 ‘aded 1 ‘aded 1 ‘aded

22 gurûş 17 gurûş 4 gurûş 11 gurûş

Köhne Eşya Peynir ma‘a katremiz Def‘a Peynir Tuzlu Yoğurt ma‘a

Katremiz

22 gurûş 20 gurûş 70 gurûş

Döşek Lakın Def‘a Tencere Entâri

Burgul

degirmeni 1 ‘aded

20 gurûş 95 gurûş 75 gurûş 60 gurûş 18 gurûş 20 pâre

Mankal Def‘a Yorgân Def‘a Döşek Yorgân Minder

1 ‘aded 1 ‘aded 1 ‘aded

15 gurûş 21 gurûş 27 gurûş 20 pâre

Def‘a Yorgân Def‘a Yasdık Meşlah Şeyh Kuyucuoğlu Mehmed zimmetinde

13 gurûş 11 gurûş 8 gurûş 200 gurûş

Lilebci Kör Kuvasi zimmetinde Debbâğ Tüylü zimmetinde Kefş-ger Mehmed zimmetinde

200 gurûş 235 gurûş 80 gurûş

Anbâr Def‘a Meşlah cedîd Mukbil Mahallesinde bir bâb menzilin tamamı

40 gurûş 60 gurûş 12000 gurûş

Yekûn

Gurûş Pâre

13941 30 Vasiyet-i müsbet minhâ

-01000

12941 Resm-i ‘âdi Kaydiye-i ber mu‘tad

-00345 323 gurûş 20 pâre 21 gurûş 20 pâre

12596

Sahhü’l-bâki

Hisse-i Zevce	Hisse-i İbn	Hisse-i İbn	Hisse-i İbn
1574 gurûş	2004 gurûş	2004 gurûş	2004 gurûş
Hisse-i İbn	Hisse-i Bint	Hisse-i haml-i mevkuf	
2004 gurûş	1002 gurûş	2004 gurûş	

Zevce-i mezbûrenin hamile olmadığı lede'l-keşf ve'l-mu'ayene zâhir ve tahakkuk oldığından varise-i mezkûreye taksîm olunmuşdur.

Hisse-i Zevce	Hisse-i İbn	Hisse-i İbn	Hisse-i İbn
250 gurûş 20 pâre	389 gurûş 26 pâre	389 gurûş 26 pâre	389 gurûş 26 pâre
Hisse-i İbn	Hisse-i Bint		
389 gurûş 26 pâre	194 gurûş 33 gurûş		

s.31: b.73[34]:

İş bu tereke ba'de'd-defter bin gurûş mehr-i mü'eccel ile sâ'ireden zuhûr eylediğinde diger defter terkîm olunarak beş varak aşâğıya kayd olunmuşdur.

s.32: b.74:

Medine-i Antâkiye'de Sofîler Mahallesi sâkinlerinden iken bundan akdem vefât iden Senekoğlu Debbâğ 'Ali bin Mehmed'in veraseti sûlbi kebîr oğlu gâ'ib 'anü'l-beled Hüseyin ve diger kebîr oğlu Şakir'e ve sagîr oğulları Mustafa ve Yusuf ve Mehmed'e ba'de'l-inhisâr gâ'ib-i mezbûreyle sagîrûn-u mezbûrunun li-ebeveyn er-karındaşı vekîl şer'iden mensûb vasîleri Ahmed ibn-i el-mezbûr Mehmed taleb ve iltimasıyla tahrîr ve terkîm ve Sûk-ı Sultânî'de bi'l-müzayede bey' ve taksîm olunan tereke-i müteveffâ-i mezbûr defteridir ki ber-vech-i âtî zikr olunur. Hurrire fî'l-yevmü'r-râbi' ve'l-'işrîn min şehr-i Cemâzi-yel-evvel li-sene isneyn ve semânîn ve mi'eteyn ve elf.

[34] Belge kaydedidikten sonra üzeri çizilerek iptal edilmiştir. Belgenin yan tarafına bir derkenar yazılmıştır. Derkenar transkrip edilmiştir.

Kazgân sagîr ve kebîr		Lakın	Tencere ma‘a Kapâk ve Bilâ Kapâk		
1 ‘aded	1 ‘aded	1 ‘aded	5 ‘aded		
815 gurûş		49 gurûş	211 gurûş		
Hamır legeni ve Legence		Sablı Tâs	Satıl	Sahan Mertebâni	
1 ‘aded	1 ‘aded	1 ‘aded	1 ‘aded	5 ‘aded	1 ‘aded
43 gurûş 10 pâre		12 gurûş	20 gurûş 20 pâre	67 gurûş 20 pâre	
Oruk sinisi	Mankal		….	Sini	Mankal sagîr
1 ‘aded	1 ‘aded		2 ‘aded	1 ‘aded	1 ‘aded
20 gurûş	26 gurûş 30 pâre		233 gurûş 10 pâre	27 gurûş	15 gurûş 10 pâre
Tâs	Oruk sinisi	Tencere	Tâva	Çuvâl	Meşlah
2 ‘aded	1 ‘aded	2 ‘aded	2 ‘aded	1 ‘aded	
10 gurûş 20 pâre	28 gurûş		17 gurûş	30 gurûş	49 gurûş
		Bâl ma‘a			
Don yâğı	Kuşâk	Bâtıye	Katremiz	Döşek	Yorgân Yasdık
?[35]	1 ‘aded	?[36]	2 ‘aded	1 ‘aded	1 ‘aded 1 ‘aded
30 gurûş	20 gurûş	50 gurûş	15 gurûş	85 gurûş	
…	Bez	Kömür	Sandık	Anbâr	Katremiz ma‘a Yoğurt
2 Menn	22 tob	1 ‘aded	2 ‘aded	1 ‘aded	2 ‘aded
30 gurûş	95 gurûş	25 gurûş	30 gurûş	60 gurûş	50 gurûş

[35] ‘aded işaretinin altına bir nokta konmuştur. Ölçü birimini tespit edemedik.
[36] ‘aded işaretinin altına bir nokta konmuştur. Ölçü birimini tespit edemedik.

Soğân	Hasır	Burgul	Yağ	Ekşi Bekmez	Zeyt
21 Menn	2	18,25 ‘ulbe	22 Menn		5 Menn
21 gurûş	12 gurûş	370 gurûş	60 gurûş	6 gurûş	50 gurûş

Mercimek	İncir	Sumâk yaprağı	Tekne	Boya tası	Hınta
0,75 ‘ulbe	3 Menn	20 Menn	1 ‘aded	1 ‘aded	10 ‘ulbe
12 gurûş	10 gurûş 20 pâre	30 gurûş	10 gurûş	10 gurûş	250 gurûş

Kırmızı Senhetyân	Karsû Karyesinde Zeytûn eşcârı	Debbâğhane’de bir bâb dükkânın nısfı
400 ‘aded	Fi 70 ‘aded 32	
6000 gurûş	2240 gurûş	1000 gurûş

Kilsecik karyesinde bağ	Mahalle-i mezkûred sâkin olduğu bir bâb menzilin nısfı
1 ‘aded	
150 gurûş	2000 gurûş

Yekûn

Gurûş	Pâre
14496	20

Minhâ’l-ihrâcât

		0081		Techiz Tekfin
		1000		Vasiyet-i müsbet
-01108	20	+0027	20	Dellâliye
13388		1108	20	

	Resm-i ‘âdi	Kaydiye-i ber-mu’tâd
-00355	334 gurûş 30 pâre	20 gurûş 10 pâre
13033		

Sahhü’l-bâki yalnız on üç bin otuz üç gurûşdur.

Hisse-i İbn	Hisse-i İbn	Hisse-i İbn
2606 gurûş 24 pâre	2606 gurûş 24 pâre	2606 gurûş 24 pâre

Hisse-i İbn	Hisse-i İbn
2606 gurûş 24 pâre	2606 gurûş 24 pâre

s.32: b.75:

Medine-i Antâkiye’de Sofîler Mahallesi sâkinlerinden iken bundan akdem vefât iden ‘Âdile bint-i Debbâğ el-Hâc Mehmed ‘Ali ibn-i Ömer nâm hâtunun veraseti zevc-i dâhlisinin oğlu ‘Ali ibn-i Mehmed ile bâbâsı mezbûr el-Hâc Mehmed ‘Ali ye sadrî kebîr oğlu gâ’ib ‘ânü’l-beled Hüseyin’e ve diger kebîr oğlu Şakir’e münhasıra kabl’el-kasime zevc-i mezbûr ‘Ali dahi vefât iden verase-i sûlbi kebîr oğulları gâ’ib-i mezbûr Hüseyin ile mezbûr Şakir’e ve zevce-i müteveffâtı Hadice bint-i bint-i‘Ömer den mütevellid sûlbi sagîr oğulları Mustafa ve Yusuf ve Mehmed’e inhisârı lede’ş-şer‘î’l-enver tahkikinden sonra sagîrûn-i mezbûrûnda li-ebeveyn ‘ammileri ve kıbel-i şer‘îden vasî-i mezbûrları Ahmed ibn-i el-mezbûr Mehmed ile verase-i kebîreler tâleb ve iltimâsları ile tahrîr ve terkîm ve Sûk-ı Sultânî’de bi’l-muzâyede bey‘ ve bi’l-münâsahatü’ş-şer’îne tevzî‘ ve taksîm olunan tereke-i müteveffâ-i mezbûr defteridir ki ber-vech-i âtî zikr olunur. Hurrire fî’l-yevmü’r-râbi’ ve’l-‘işrîn min şehr-i Cemâzi-yel-evvel li-sene isneyn ve semânîn ve mi’eteyn ve elf.

Tâs ma‘a kabâk	Sahan Mertebâni		Sini	Şam‘dan sagîr
3 ‘aded	3 ‘aded	3 ‘aded	1 ‘aded	1 ‘aded
43 gurûş 20 pâre	53 gurûş 20 pâre		18 gurûş	9 gurûş 20 pâre

Kil lakın Tâs		İbrik	Seccâde	Kilim	Döşek Yorgân Yasdık
1 ‘aded	1 ‘aded	1 ‘aded	1 ‘aded	1 ‘aded	?[37]
16 gurûş 20 pâre		6 gurûş 20 pâre	32 gurûş	20 gurûş	240 gurûş

Hamam legeni	Minder mitili	İne Sandık		Mahalle-i mezkûrede sâkin olduğu bir bab menzilin nısfı
1 ‘aded	1 ‘aded	1 ‘aded	1 ‘aded	
40 gurûş	10 gurûş	25 gurûş		2000 gurûş

Mehr-i mu’ahherder-zimmet zevc-i mezbûr

200 gurûş

Yekûn

Gurûş	Pâre		
2713	10	Resm-i‘âdi	Kaydiye-i ber-mu’tâd
-0072	10	67 gurûş 30 pâre	4 gurûş 20 pâre
2641			

Sahhü’l-bâki yalnız iki bin altı yüz kırk bir gurûşdur.

Hisse-i eb mezbûr el-Hâc Mehmed Ali	Hisse-i ibn-i mezbûr gâ’ib Hüseyin
440 gurûş 7 pâre	902 gurûş 13 pâre
Hisse-i ibn-i mezbûr Şakir	Hisse-i sagîr-i mezbûr Mustafa
902 gurûş 13 pâre	132 gurûş 2 pâre
Hisse-i sagîr-i mezbûr Yusuf	Hisse-i sagîr-i mezbûr Mehmed
132 gurûş 2 pâre	132 gurûş 2 pâre

[37] Döşek, yorgân, yasdık isimlerinin altına ‘aded işareti konmuş fakat sayısal ifade yazılmamıştır. Yani kaç ‘aded oldukları yazılmamıştır.

s.33: b.76:

Medine-i Antâkiye'de Sofîler Mahallesi sâkinlerinden iken bundan akdem vefât iden Hadice bint-i 'Ömer nâm hâtunun veraseti zevc-i dâhli 'Ali ibn-i Mehmed Senek nâm kimesne ile vâlidesi 'Âyşe bint-i İbrahim ve zevc-i mezbûr firâşından hâsıl sadrî sagîr oğulları Mustafa ve Yusuf ve Mehmed'e (çizik kelime) kable'l-eb ceddî Debbâğ el-Hâc Mehmed 'Ali ye ibn-i 'Ömer e kable'l-kasime zevce-i mezbûre 'Ali dahi vefât idub sûlbi kebîr oğlu gâ'ib Hüseyin ve diger oğlu Şakir'e sagîrûn-i mezbûrun Mustafa ve Yusuf ve Mehmed'e inhisârı lede'ş-şer'î'l-enver tahkikinden sonra gâ'ib-i mezbûr İle sagîrûn-i mezbûrunda li-ebeveyn 'ammileri ve kıbel-i şer'îden vasî-i mensubları Ahmed ibn-i el-mezbûr Mehmed ile verase-i kebîreler tâleb ve iltimâsları ile (çizik kelime) tahrîr ve terkîm ve Sûk-ı Sultânî'de bi'l-muzâyede bey' ve takdîm olunan tereke-i müteveffâ-i mezbûr defteridir ki ber-vech-i âtî zikr olunur. Hurrire fî'l-yevmü'r-râbi' ve'l-'işrîn min şehr-i Cemâzi-yel-evvel li-sene isneyn ve semânîn ve mi'eteyn ve elf.

Sahan kapağı	Mertebâni	Tâs	Kil legen	Sandık	Entâri	Def'a Entâri
1 'aded	1 'aded	1 'aded	1 'aded	1 'aded	1 'aded	1 'aded
27 gurûş				30 gurûş	49 gurûş	20 gurûş

Kuşâk	Şalvâr	Def'a Entâri	Çit seccâde
1 'aded	1 'aded	1 'aded	1 'aded
25 gurûş 10 pâre	15gurûş	14 gurûş 20 pâre	7 gurûş 20 pâre

Bohçe	Selbend	Peştemâl	Def'a Bohçe	Yelek	Havlı	Minşefe
1 'aded	1 'aded	1 'aded	2 'aded	1 'aded	2 'aded	1 'aded
13 gurûş			30 gurûş	19 gurûş 20 pâre	24 gurûş	

Fes	Püskül	Yemeni	Def'a Püskül	Kane Çorab	Hamam legeni
1 'aded	1 'aded	1 çift	1 'aded		1 'aded
30 gurûş		5 gurûş	7 gurûş	10 gurûş	40 gurûş

Döşek	Yorgân	Yasdık	Def‘a Döşek ve Yorgân		Kundak Rub‘iyesi Memdûhiyye	
1 ‘aded	1 ‘aded	1 ‘aded	1 ‘aded	1 ‘aded	2 ‘aded	1 ‘aded
85 gurûş			60 gurûş		40 gurûş	

Tarak	Çıkrık	Yasdık mitili		Minder sagîr	…	
1 ‘aded	1 ‘aded	5 ‘aded		3 ‘aded	2,5 Kıyye	1 Batman
10 gurûş	6 gurûş	35 gurûş			30 gurûş	

Altûn küpe	Altûn nâtver	
1 çift	1 ‘aded	Mehr-i mu’ahherder-zimmet zevc-i mezbûr
140 gurûş	40 gurûş	200 gurûş

Yekûn

Gurûş	Pâre		
1012	30	Resm-i ‘âdi	Kaydiye
-0026	30	25 gurûş 10 pâre	1 gurûş 20 pâre
986			

Sahhü’l-bâki yalnız dokuz yüz seksen altı gurûşdur.

Hisse-i cedd-i mezbûr el-Hâc Mehmed Ali

164 gurûş 13 pâre

Hisse-i ümm-i mezbûre A’işe

164 gurûş 13 pâre

Hisse-i sagîr mezbûr Mustafa

186 gurûş 10 pâre

Hisse-i sagîr mezbûr Yusuf

186 gurûş 10 pâre

Hisse-i sagîr mezbûr Mehmed

186 gurûş 10 pâre

Hisse-i gâ’ib mezbûr Hüseyin

49 gurûş 12 pâre

Hisse-i mezbûr Şakir

49 gurûş 12 pâre

s.33: b.77:

Medine-i Antâkiye'de Mukbil Mahallesi sâkinlerinden iken bundan akdem müteveffât olan Sittî Penpe bint-i 'Ömer Ağâ ibn-i Mehmed nâm hâtunun veraseti zevc-i dâhli Kübizâde 'Abdurrahman Ağâ ibn-i Mehmed nâm kimesne ile bâbâsı mezbûr 'Ömer Ağâ'ya ve vâlidesi gâibete 'anü'l-beled Münüse bint-i Kara Mustafa ya sûlbi kebîr oğlu Süleyman bin Hasan Fatikiyeli ve sadrî sagîre kızı Fatıma binti'l-mezbûr 'Abdurrahman Ağâ ya münhâsır kable'l-kasime sagîr-i mezbûre Fatıma dahi fevt olub veraseti min kıbelü'l-ümm ceddesi gâibe-i mezbûre Münüse ile bâbâsı mezbûr 'Abdurrahman Ağâ ya inhisârı lede'ş-şer'ü'l-enver tahkikinden sonra gâ'ibe-i mezbûrenin damâdı ve kıbel-i şer'îden mensûb kayyum ve vasisî mezbûr 'Abdurrahman Ağâ ile varis-i kebîrler tâleb ve iltimasları ile tahrîr ve terkîm ve meyanelerine bi'l-müzâyede bey' ve bi'l-münâsahatü'ş-şer'îyye tevzî' ve taksîm olunan tereke-i müteveffât-ı mezbûre defteridir ki ber-vech-i âtî zikr olunur. Hurrire fî'l-yevmü'l-hâmis ve'l-'işrîn min şehr-i Cemâzi-yel-evvel li-sene isneyn ve semânîn ve mi'eteyn ve elf.

Dülbend Entâri ve Gömlek		Şal şalvar ve Yelek		Şal gömlek ve Şalvar		Şal hırka
1 'aded	1 'aded	2 'aded	2 'aded	1 'aded	2 'aded	1 'aded
10 gurûş		70 gurûş		60 gurûş		30 gurûş

Yeşil Şalvar ve Yelek		Çit parçaları	Sabâre ve Sebere		Kemer kuşâk	Yazma
1 'aded	1 'aded		1'aded	1'aded	1 'aded	5 'aded
30 gurûş		10 gurûş	150 gurûş		21 gurûş	30 gurûş

Suraniye	Yorgân Yasdık		Kilim	Hevân ma'a el	Nâmusiye
1 'aded	1 'aded	1 'aded	2 'aded	1 'aded	1 'aded
25 gurûş	25 gurûş		232 gurûş	60 gurûş	25 gurûş

Yaşmak Nâmusiye		Peştemal	Çorab Merkub		Kırmızı Nâmûsiye
1 ‘aded	1 ‘aded	1 ‘aded	6 çift	1 çift	1 ‘aded
48 gurûş		30 gurûş	40 gurûş		16 gurûş

Sandal şalvar	Sof hırka	Çit şalvar	Hamam legeni	Sofra altı
1 ‘aded	1 ‘aded	1 ‘aded	1 ‘aded	1 ‘aded
60 gurûş	10 gurûş	30 gurûş	70 gurûş	25 gurûş

Bohçe	Şalvar ve Yelek		Havlı	Biçilmiş çit entâri	Yorgân Yasdık	
3‘aded	1‘aded	1‘aded	3‘aded	4‘aded	1‘aded	1‘aded
6 gurûş	27 gurûş		30 gurûş	186 gurûş	59 gurûş	20 pâre

Sırmalı Şalvâr	Sandal	Entâri	Yelek	Sagîr çekmece	Şal parça	Köhne halı
1 ‘aded	1 ‘aded	1 ‘aded	1 ‘aded	1 ‘aded	1 ‘aded	2 ‘aded
500 gurûş				30 gurûş	10 gurûş	45 gurûş

Tencere	ma‘a kapâk	Sahan	Oruk sinisi	Sâ‘at ma‘a zincir	Elmâs küpe	Elmâs hâtim
2 ‘aded	4 ‘aded	1 ‘aded		1 ‘aded	1 çift	2 ‘aded
101 gurûş				330 gurûş	1500 gurûş	

Altûn burma	Elmâs ağızlı altûn burma	Mehr-i mu’ahher der-zimmet zevc-i mezbûr
1 çift	1 çift	
1314 gurûş	1450 gurûş	250 gurûş

Yekûn

Gurûş Pâre

6985 20

Minhâ'l-ihrâcât

Halaklı oğlu İsmail Ağâ'ya	Eb-i mezbûr 'Ömer Ağâ'ya	Ebu Devrek hemşirelerine	Kefş-ger Delâli Molla Abdullah'a
115 gurûş	101 gurûş	174 gurûş	100 gurûş
Amıkli oğlu Bekir Ağa'ya	Tabut ve tahta ve şeker bahası	Hocalara ve fukaraya	Resm-i 'âdi ba'de'd-düyûn
201 gurûş	80 gurûş	100 gurûş	153 gurûş

Kaydiye-i ber-mu'tâd

9 gurûş

Ba'de'l-ihrâcât

Yekûn

Gurûş Pâre

5952 20

Sahhü'l-bâki yalnız beş bin dokuz yüz elli iki buçuk gurûşdur

Hisse-i zevc-i mezbûr 'Abdurrahman	Hisse-i ümm-i mezbûre gâ'ibe Munise
2177 gurûş 4 pâre	1129 gurûş 34 pâre
Hisse-i eb-i mezbûr 'Ömer Ağâ	Hisse-i İbn-i mezbûr Selim
992 gurûş 3 pâre	1653 gurûş 20 pâre

İş bu gâ'ibe-i mezbûrenin kayyum ve vasî-î mezbûr 'Abdurrahman meblağ-ı mezkûrı gâ'ibe-i mezbûreye Mısır'da teslim idub gelecek muharremin gayetine kadar Cânib-i şer'iden vusul haberi gelmez ise Kâşifzâde el-Hâc 'Ali Efendi'nin edasına kefil olunmağın iş bozula Fi 11 Cemâzi-yel-evvel sene 82

s.34: b.78:

Medine-i Antâkiye'de Dörtayâk Mahallesi sâkinlerinden iken bundan akdem vefât iden Mehmed 'Ali ibn-i Mısırlı Ahmed nâm kimesnenin verâseti zevce-i menkûha-i metrûkesi 'Afife bint-i Ahmed nâm hâtun ile bâbâsı mezbûr Ahmed'e ve vâlidesi Münüse bint-i Yusuf inhisârı tahkikinden sonra verase-i mezbûrenin her biri ahirden lede'd-da'va tâleb ve iltimâsları ile tahrîr ve terkîm ve Sûk-ı Sultânî'de bi'l-müzâyede bey' ve taksîm olunan tereke-i müteveffâ-yı mezbûr defteridir ki ber-vech-i âtî zikr olunur. Hurrire fî'l-yevmü's-sâbi' vel-'işrîn min şehr-i Cemâzi-yel-evvel li-sene isneyn ve semânîn ve mi'eteyn ve elf.

Halı seccâde	Meşlah cedîd	Şâl Kuşâk	Çift Tüfenk
1 'aded	1 'aded	1 'aded	1 'aded
261 gurûş	162 gurûş	100 gurûş	220 gurûş 20 pâre

Hevân Billûr	Sandık	Çuka şalvar	Timûr kupran	Yelek harîr	uçkur
4 'aded	1 'aded	1 'aded	1 'aded	1 'aded	1 'aded
2 gurûş 10 pâre	22 gurûş	265 gurûş 30 pâre			

Tekne sahan	Tâva	Köhne yorgân	Sandık	Döşek
3 'aded	1 'aded		1 'aded	1 'aded
11 gurûş 25 pâre		15 gurûş	10 gurûş	40 gurûş

Kazgân	Lakın	Hamır legeni	Oruk sinisi	Tencere	Def'a Yorgân
1 'aded	1 'aded	1 'aded	1 'aded	1 'aded	1 'aded
		180 gurûş			20 gurûş

Yekûn					
Gurûş	Pâre	Mehr-i mu'ahher bâ-ikrâr	Dellâliye	Resm-i 'âdi	
1320					Kaydiye

-0353	20	300 gurûş	27 gurûş	25 gurûş	1 gurûş 20 pâre
966	20				

Sahhü'l-bâkî yalnız dokuzyüz altmışaltı buçuk gurûşdur.

Hisse-i Zevce	Hisse-i ebb	Hisse-i ümm
241 gurûş 225 pâre	563 gurûş 33 pâre	161 gurûş 2 pâre

s.34: b.79:

'An asl Antâkiye ahâlisinden olub Mısır sâkinlerinden Kübizâde 'Abdurrahman Ağâ ibn-i Mehmed nâm kimesne huzûr-ı şer'i şerif-i enverde ögi oğlu iş bu bâ'isü'l-kitâb Selim ibn-i Hasan Fatikiyeli kimesne muvâcehesinde üzerine da'vâ ve takrîr-i kelâm idub zevcem müteveffât Sittî Penpe bint-i 'Ömer Ağâ ile ben ve oğlu mezbûr Selim Mısır'da oldukları halde mezbûr Selim vâlidesi vâlidesi[38] müteveffât mezbûre Penpe Hâtun'a Antâkiye'de bâbâm mirasını da'va etmek içün cümlemiz bereber gidelim masârafâtı benim üzerime dört kîse sarf ile tamamen benden al diyerek emr-i meşruhına binâen muteveffâ-i mezbûre Mısır dan Antâkiye'ye gelinceye kadar kisesinden altı bin gurûş ve … ve hayvan kirası ve mâ'kulatı vesâir masârafâtı sarf idub oğlu mezbûrun kable'l-istîfâ' vefât itmekle su'âl olub lede'ş-şer'ü'l-enver meblağ-ı mezkûri müteveffât-ı mezbûratın defter-i kasâmına idhâl olunmuş mezbûr Selim'e tenbîh olunmak bi'l-verase matlubumdur didikde gıbbe's-su'âl mezbûr Selim cevabında vâlidesi müteveffât-ı mezbûreye ber-vech-i meşrûh emrini külliyen inkâr iddiginden müdde'â-ı mezbûr 'Abdurrahman Ağâ'dan da'va-yı mezkûresine mutâbık beyyine tâleb olundukda ba'de'l-mahâl şer'i isbât-ı beyyineden izhâr-ı 'acz idub (çizik kelime) mezbûr Selim bi't-taleb ba'de't-tahlîfü'ş-şer'î mucibiyle müdde'â-ı mezbûr 'Abdurrahman Ağâ eyledigi da'va-yı mezkûresiyle ögi oğlu mezbûr Selim bi'l-beyyine mu'ârazadan men' olunmağın mâ-vaka' bi't-taleb ketb olundu. Hurrire fî'l-yevmü't-tâsi' ve'l-'işrîn min şehr-i Cemâzi-yel-evvel li-sene isneyn ve semânîn ve mi'eteyn ve elf.

Şühûdü'l-hâl

[38] Validesi ifadesi iki defa yazılmıştır.

Şerbetçizâde İsma‘il Efendi, Şemseddinzâde İbrahim Efendi, Kavâsbâşı Mehmed Ağâ, Es-Seyyid el-Hâc Ahmed Hilmi, Muhzır el-Hâc Da‘bul, Ve Gayr-i Hûm

s.34: b.80:

Medine-i Antâkiye’de Cami‘-i Kebîr Mahallesi sâkinlerinden iken bundan akdem vefât iden (silik) oğlu Emin’in verâseti zevcesi Emine bint-i Kürdoğlu nâm hâtun ile vâlidesi Emihan bint-i Sadık ve sûlbi sagîr oğlu Mehmed ve sagîre kızları Fatıma ve ‘Ayyuş a münhâsıra kable’l- kasime zevce-i mezbûre fevt olub verâse-i sadrî sagîr oğlu Mehmed ve sagîre kızları Fatıma ve ‘Ayyuş’a münhâsıra kable’l-kasime sagîr-i mezbûr Mehmed dahi vefât idub verase-i min kıbelü’l-eb ceddesi mezbûre Emihan ile li-ebeveyn kız karındaşları mezbûretân Fatıma ve ‘Ayyuş’a ve li-ebeveyn ‘Ömer oğlu gâ’ib ‘anü’l-beled ‘Abdullah münhâsıra kable’l-kasime mezbûre Emihan fevt olub veraset-i sadrî kebîre kızı gâ’ibete ‘anü’l-beled Fatıma bint-i Meyrem ile oğlunun oğlu mezbûr ‘Abdeh bin Mustafa ya ve diger oğlunun kızları sagîratân-ı mezbûrutân Fatıma ve ‘Ayyuş a inhisârı lede’ş-şer‘î’l-enver tahkikinden sonra sagîratân-ı mezbûratân ile gâ’ibân-ı mezbûran kıbel-i şer‘î’den mensub kayyum ve vasîleri Halef ibn-i el-Hâc Emin tâleb ve iltimasları ile tahrîr ve terkîm ve Sûk-ı Sultânîde bi’l-müzâyede bey‘ ve bi’l-münasahatü’ş-şer’îyye tevzî‘ ve taksîm olunan tereke-i müteveffâ-yı mezbûrun defteridir ki ber-vech-i âtî zikr olunur. Hurrire fî’l-yevmü’l-hâmis ve’l-‘işrîn min şehr-i Cemâzi-yel-evvel li-sene isneyn ve semânîn ve mi’eteyn ve elf.

Döşek	Yorgân	Sandık	Hurdavat	Mankal
1 ‘aded	1 ‘aded	1 ‘aded		1 ‘aded
50 gurûş	15 gurûş 30 pâre	21 gurûş 30 pâre	15 gurûş	9 gurûş 20 pâre

Def‘a sandık	Mitil yasdık	Yorgân	Legence	Sahan	Mertebâni
1 ‘aded	2 ‘aded	2 ‘aded		3 ‘aded	2 ‘aded
20 gurûş	24 gurûş		34 gurûş 20 pâre	31 gurûş 10 pâre	

Tencere ma‘a kapâk	Kilim	Def‘a Tencere	Hamam legeni sagîr
1 ‘aded	1 ‘aded	1 ‘aded	1 ‘aded
15 gurûş 20 pâre	30 gurûş	14 gurûş	21 gurûş

Satıl	Sahan kapâğı	Tebsi	Sagîr tâva	Tâs ma‘a Kapâk	Def‘a Tâs
1’aded	1 ‘aded	1 ‘aded	1 ‘aded	1 ‘aded	2 ‘aded
16 gurûş		10 gurûş		12 gurûş	20 gurûş

Elek	Gırbel	Lakın	Helle	Entâri
1 ‘aded	1 ‘aded	1 ‘aded	1 ‘aded	1 ‘aded
6 gurûş		33 gurûş 20 pâre	56 gurûş 30 pâre	16 gurûş 35 pâre

Umudiye Entâri	Şâl Şalvar	Libâde	İzâr
1 ‘aded	1 ‘aded	1 ‘aded	1 ‘aded
67 gurûş 20 pâre	9 gurûş 10 pâre	13 gurûş 5 pâre	14 gurûş

Def‘a köhne Entâri	Yasdık yüzü vesâir	Bohçe ve Fes	Minşefe
1 ‘aded			2 ‘aded
19 gurûş	12 gurûş	16 gurûş	13 gurûş

Peştemâl	Def‘a Entâri	Def‘a İzâr	Gömlek
1 ‘aded	1 ‘aded	1 ‘aded	1 ‘aded
14 gurûş 20 pâre	14 gurûş 10 pâre	15 gurûş	9 gurûş

Köhne Libâde	Def‘a Hurdavat	İplik	Nargile
1 ‘aded		1 ‘aded	1 ‘aded
3 gurûş 25 pâre	9 gurûş	5 gurûş	3 gurûş

Anbâr Sandık	Tekne Katremiz	Def‘a Hurdavat

1 ‘aded 2 ‘aded 1 ‘aded 2 ‘aded

50 gurûş 20 gurûş 10 gurûş

Sini sagîr

Mahalle-i mezbûrede sâkin olduğu menzilin nısfı

1 ‘aded

1750 gurûş 14 gurûş 20 pâre

Yekûn

Gurûş	Pâre		
2559		Minhâ dellâliye	
-0019			
2540		Resm-i ‘âdi	Kaydiye
-0027		23 gurûş 20 pâre	3 gurûş 20 pâre
6473			

Sahhü’l-bâkî yalnız iki bin dört yüz yetmiş üç gurûşdur.

Hisse-i Fatıma bint-i Emin

931 gurûş 27 pâre

Hisse-i ‘Ayyuş bint-i Emin

931 gurûş 27 pâre

Hisse-i gâ’ib ‘Abdeh

317 gurûş 29 pâre

Hisse-i gâ’ibe Fatıma

291 gurûş 38 pâre

Muteveffât-ı mezbûre Emihan Hâtun müstakılen terekesi mahalle-i mezkûrede nısfı menzil

Gurûş	Pâre		
1750		Resm-i ‘âdi	Kaydiye
-0046	20	43 gurûş 30 pâre	2 gurûş 30 pâre
1703	20		

Hisse-i Fatıma bint-i Emin	Hisse-i ‘Ayyuş bint-i Emin
212 gurûş 37 pâre	212 gurûş 37 pâre
Hisse-i gâ’ib ‘Abdeh bin Mustafa	Hisse-i gâ’ibe Fatıma
425 gurûş 35 pâre	851 gurûş 30 pâre

s.35: b.81:

Medine-i Antâkiye’de Sekâkin Mahallesi ahâlisinden (çizik kelime) iken bundan akdem vefât iden Şâşû el-Hâc Mehmed ibn-i es-Seyyid nâm kimesnenin veraseti zevce-i menkûhâ-i metrûkesi Hadice bint-i Hâcı Hasan Batâhcıoğlu nâm hâtun ile zevc-i mezbûrdan mütevellid sûlbi sagîr oğlu Durmuş ve sagîre kızları Kamile ve Hafife ve Latife ve Fatıma ye ve zevce-i müteveffât Rahime Hâtun’dan mütevellid sûlbi kebîr oğlu el-Hâc Mehmed Bedr ve kebîre kızı Tûtî’ya münhasırân ve vesâyâ-ı ma‘inesine isâbet eyledigi lede’ş-şer’î’l-enver tahkikinden sonra sagîrun mezbûrunda vâlideleri kıbel-i şer’îye mensub vasîleri mezbûre Hadice Hâtun ile vasîyet-i mezkûre vasî-i ibn-i mezbûr Mehmed Bedr ve mezbûre Tûtî tâleb ve iltimâsları ile tahrîr ve terkîm ve bi’l-farizatü’ş-şer’îyye tevzî’ ve taksîm olunan tereke-i mütevaffâ-i mezbûr defteridir ki ber-vech-i âtî zikr olunur. Hurrire fî’l-yevmü’s-sâlis ve’l-‘işrîn min Cemâzi-yel-evvel li-sene isneyn ve semânîn ve mi’eteyn ve elf.

Köhne mâ’i çuka (silik) ve Köhne çuka kâkulete		Hânesinde mevcûd nakûdi
1 ‘aded	1 ‘aded	
147 gurûş 30 pâre		2661 gurûş 10 pâre
İbn-i mezbûr el-Hâc Bedr zimmetinde bâ-sened	Besteci İbrahim zimmetinde bâ-sened	… zâde el-Hâc Mehmed zimmetinde bâ-sened
10500 gurûş	4166 gurûş 20 pâre	1575 gurûş
Dükkânda mevcud 1648 gurûş 30 pâre gurûşdan,		Dergüşlü Baramoğlu zimmetinde olan 1023 gurûşdan on bir sehmde dört sehm

hissesi

Gayrâz teslim	Hissesi	Sehm	372 gurûş
50 gurûş	4 gurûş	11 gurûş	Şemseddinzâde ‘Arif Efendi zimmetinde olan 800 gurûşdan kezalik hissesi
549 gurûş 20 pâre			291 gurûş

bâ-defter müfredat 9227 gurûş 10 pâre gurûşda müşterek zimmetden kezalik hissesi

3355 gurûş 10 pâre

Yekûn

Gurûş	Pâre		
23618	10	Techîz tekfin	Vasiyet-i müsbet
-02070	10	70 gurûş 10 pâre	2000 gurûş
21548			
		Resim-i ‘âdi	Kaydiye-i ber-mu’tâd
-00571		538 gurûş 30 pâre	32 gurûş 10 pâre
20977			

Sahhü’l-bâkî yalnız yigirmi bin dokuz yüz yetmiş yedi gurûşdur

Hisse-i zevce-i mezbûre	Hisse-i ibn-i mezbûr	Hisse-i ibn-i mezbûr
2622 gurûş 5 pâre	4078 gurûş 34 pâre	4078 gurûş 34 pâre
Hisse-i bint-i mezbûre	Hisse-i bint-i mezbûre	Hisse-i bint-i mezbûre
2039 gurûş 17 pâre	2039 gurûş 17 pâre	2039 gurûş 17 pâre
Hisse-i bint-i mezbûre	Hisse-i bint-i mezbûre	Küsür pâre

2039 gurûş 17 pâre 2039 gurûş 17 pâre 2 pâre

s.35: b.82:

‘An-asl İzmir mütemekkinlerinden olub Medine-i Antâkiye’de Kastal Mahallesi sâkinlerinden iken bundan akdem duyûnî terekesinden ezyed olduğu halde vefât iden Meyhâneci Anton veled-i Perşekyon’un verâseti zevce-i menkûhası Safule bint-i (boşluk) nâm hâtun ile sûlbi sagîr oğulları Yorki ve Vandiyeho ve sagîre kızı Mariya ya münhâsıra kable’l-kasime zevc-i mezbûre dahi fevt olub veraseti sadrî sagîrun-ı mezbûrun inhisârı lede’ş-şer’î’l-enver tahkikinden sonra sagîrun-ı mezbûrunun kıbel-i şer’îden mensûb vasîleri Kabdancı Yakfu veled-i Menâvi nâm kimesnenin tâleb ve iltiması ile tahrîr ve Sûk-ı Sultânîde bi’l-müzâyede bey‘ ve beher gurûş yikirmi dokuz pareden cüz’i noksân isâbet iderek ‘alâ veche’l-garame beyne’l-garim tevzi‘ ve taksîm olunan tereke-i müteveffâ-yı merkûm defteridir ki ber-vech-i âtî zikr olunur. Hurrire fi’l-yevmü’l-hâmis ve’l-‘işrîn min şehr-i Cemâzi-yel-evvel li-sene isneyn ve semânîn ve mi’eteyn ve elf.

Tencere ma‘a kapâk	Kazgân	Çanak kebîr sagîr	Eyer ma‘a …
1 ‘aded	1 ‘aded	2 ‘aded 11 ‘aded	
64 gurûş 20 pâre	148 gurûş	70 gurûş	100 gurûş

Hurç	Sahan Süzek Kefgir			Balık Tava	Def‘a Tava
1 ‘aded	1 ‘aded	1 ‘aded	1 ‘aded		1 ‘aded
45 gurûş	26 gurûş 10 pâre			14 gurûş 10 pâre	8 gurûş

Kilim	Çul	Döşek sagîr	Haka	Yelek
1 ‘aded	1 ‘aded	1 ‘aded	1 ‘aded	4 ‘aded
5 gurûş	23 gurûş	7 gurûş 30 pâre	8 gurûş	15 gurûş

Çuka pantâlon Setre Yelek Keten pantâlon Setre yelek Köhne gömlek

1 ‘aded 1 ‘aded 1 ‘aded 1 ‘aded 1 ‘aded 1 ‘aded 5 ‘aded

50 gurûş 41 gurûş 10 pâre 25 gurûş

Def‘a köhne gömlek Tebsi Kundura Dimî

4 ‘aded 1 ‘aded 1 çift 1 tob

17 gurûş 20 gurûş 21 gurûş 10 pâre 36 gurûş 30 pâre

Beyaz Setre Def‘a Kundura Bukağı

1 ‘aded 1 ‘aded 1 ‘aded

8 gurûş 30 pâre 17 gurûş 10 pâre 15 gurûş 20 pâre

Sim Kandil Sim Kîse Zarf Kaşık Sâ‘at Altûn Hâtim

6 Dirhem 3 Fi 1 ‘aded 2 ‘aded 9 ‘aded 1 ‘aded 1 ‘aded

180 gurûş 604 gurûş 20 pâre 190 gurûş 303 gurûş

Damcâne Çiçek suyu ma‘a Damcâne Şişe Kadeh Serkeb

4 ‘aded 2 ‘aded

57 gurûş 20 pâre 190 gurûş 8 gurûş 12 gurûş

… Karasaban Kısrak

1 ‘aded 1 ‘aded

39 gurûş 20 gurûş 400 gurûş

Yekûn

Gurûş Pâre

2849 Minhâ dellâliye Hamâliye

-0067[39]	20	62 gurûş 20 pâre	7 gurûş
2781	20		

Sahhü'l-bâkî yalnız iki bin yedi yüz seksen bir gurûş yigirmi paredir

Esiduye veled-i Cebre deyn-i müsbet bâ-tahlif	Kabûdan Yorgi veled-i Yurgân Ecren müsbet bâ-tahlif	
2358 gurûş 20 pâre Guremâ	10 …	150 Fi
1708 gurûş 10 pâre	1500 gurûş Guremâ	
	1073 gurûş 20 pâre	

s.36: b.83:

'An-asl İzmir ahâlisinden olub Medine-i Antâkiye'de Kastal Mahallesi sâkinlerinden iken bundan akdem müteveffât olan Safule bint-i (boşluk) nâm hâtunun veraseti sagîr oğulları Yorki ve Vandiyeho ve sagîre kızları Mariya'ya inhisarı tahkikinden sonra sagîrun-ı mezbûrunda kıbel-i şer'îden mensûb vasıları Kâbtancı Yakfu veled-i Menavi nâm kimesneler tâleb ve iltimasıyla tahrîr ve terkîm ve Sûk-ı Sultânîde bi'l-müzâyede bey' ve taksîm olunan tereke-i müteveffât-ı mezbûre defteridir ber-vech-i âtî zikr olunur. Hurrire fî'l-yevmü'l-hâmis ve'l-'işrîn min şehr-i Cemâzi-yel-evvel li-sene isneyn ve semânîn ve mi'eteyn ve elf.

Kadife Sırmalı libâde	Kemer	Saçâklı bohçe ve Gögüs kubçası	
1 'aded	3 'aded	1 'aded	1 'aded
170 gurûş	15 gurûş 20 pâre	171 gurûş	

Sandal fistân	Frenk altûnu kübe	Elmas altûn hâtim	Frenk altûnu sâ'at zenciri
1 'aded	1 çift	1 'aded	1 'aded

[39] Burada bir işlem hatası vardır. 62 gurûş 20 pâre ile 7 gurûş toplandığında 69 gurûş 20 pâre eder.

20 gurûş	50 gurûş	135 gurûş	200 gurûş
Taşsız hâtim Salib	Sanevber habyesi	Cânfes Fistân	Mekrame harîr
4 ‘aded	1 ‘aded	10 ‘aded	2 ‘aded
92 gurûş	21 gurûş	250 gurûş	46 gurûş 20 pâre
Kuşâk	Gömlek	Beyaz Fistân	Def‘a Beyaz Fistân
1 ‘aded	1 ‘aded	3 ‘aded	4 ‘aded
15 gurûş 30 pâre	40 gurûş	48 gurûş 10 pâre	25 gurûş 20 pâre
Sandık ma‘a hurdavat	…	Sim parçaları ve hâtim	Şâl
1 ‘aded	3 ‘aded	1 ‘aded	
30 gurûş	70 gurûş	50 gurûş	150 gurûş
Beyaz mekrame Çûra	Namusiye örtüsü	Köhne Fistân	Şâl Fistân
1 ‘aded	1 ‘aded	1 ‘aded	1 ‘aded
15 gurûş	15 gurûş	10 gurûş 20 pâre	25 gurûş
Bez çârşab	Köhne Elbise ve Libâde	Kundura	Setare parçası	Tâs
1 ‘aded		1 ‘aded	1 ‘aded	1 ‘aded
34 gurûş	5 gurûş	20 gurûş	5 gurûş	5 gurûş 30 pâre
Def‘a kundura	Bez parçası	Kürk parçası		
1 ‘aded	1 ‘aded			
8 gurûş 20 pâre	6 gurûş	20 gurûş 30 pâre		

Yekûn

Gurûş	Pâre
1774	

Resm-i ‘âdi Kaydiye Dellâliye

-0090	30	44 gurûş 10 pâre	2 gurûş 10 pâre	44 gurûş 10 pâre
1683	10			

Sahhü'l-bâki yalnız bin altı yüz seksen üç gurûş on paredir

Hisse-i İbn	Hisse-i İbn	Hisse-i Bint
673 gurûş 12 pâre	673 gurûş 12 pâre	336 gurûş 26 pâre

s.36: b.84[40]

s.37: b.85:

Medine-i Antâkiye muzâfa Betâtin Karyesi sâkinlerinden iken bundan akdem vefât iden Musa ibn-i Musa ibn-i Mehmed Hâtib nâm kimesneler veraseti zevcesi Tayibe bint-i Cebro ile sûlbi sagîr oğlu Salih ve sagîre kızı Hadice'ye inhisârı tahkikinden sonra sagîran-ı mezbûranda li-ebeveyn 'ammileri ve kıbel-i şer'îden mensûb vasîleri Mustafa ibn-i el-mezbûr Mehmed'in ve zevce-i mezbûreleri tâleb ve iltimâsları ile tahrîr ve terkîm beyne'l-verese-i tevzi' ve taksîm olunan tereke-i müteveffâ-i mezbûr defteridir ki ber-vech-i âtî zikr olunur. Hurrire fî'l-yevmü'i-evvel min şehr-i Cemâzi-yel-âhir li-sene isneyn ve semânîn ve mi'eteyn ve elf.

Öküz	Baygir	Satıl	Saman	Cerre	Hasır
2 'aded	1 'aded	1 'aded		5 'aded	2 'aded
800 gurûş	500 gurûş	20 gurûş	120 gurûş	5 gurûş	10 gurûş
Gömlek	Entâri	Erzak	Hınta	Burgul	
1 'aded	1 'aded	4 'ulbe	20 'ulbe	8 'ulbe	
15 gurûş	15 gurûş	48	300	250	

Karye-i mezkûrede menzil

[40] Belge üzeri çizilerek iptal edilmiştir.

1 ‘aded

600 gurûş

Yekûn

Gurûş	Pâre		
2683		Resm-i ‘âdi	Kaydiye
-0070	20	67 gurûş	3 gurûş 20 pâre
2612	20		

Sahhü’l-bâki yalnız iki bin altı yüz on iki gurûş yigirmi paredir

Hisse-i Zevce	Hisse-i İbn	Hisse-i Bint
334 gurûş 3 pâre	1518 gurûş 38 pâre	759 gurûş 19 pâre

s.37: b.86:

Medine-i Antâkiye’ye muzâfa Bedîne Karyesi sâkinlerinden zâtı ta’rîf-i şer’î ile ma’rife Huriye bint-i Mehmed Nûnî nâm hâtun Betâtin Karyesi ahâlisinden iken bundan akdem vefât iden Şeyh Kasım ibn-i Şeyh Mehmed el-Hazım nâm kimesnelerin (çizik kelime) veraseti ve li-ebeveyn er-karındaşları iş bu bâ‘is Mustafa ibni’l-mezbûr Şeyh Mehmed el-Hâtib nâm kimesne muvâcehesinde üzerine da’va ve takrîr-i kelâm idub gâ’ibete ‘anü’l-meclis-i merasim Hüseyin Hanuşas nâm kimesne zimmetinde kutnameyle cihet-i karzdan iki bin gurûş alacak hakkımı târih-i kitâbdan dört sene-i mukaddem müteveffâ-yı mezbûr Şeyh Kasım nâm … âhz ve kabz idub bana edâ ve teslîm itmeksizin vefât idub terekesinde er-karındaşı mezbûr Mustafa bi’l-verâse vaz‘-ı yed itmekle su’al olunub lede’ş-şer’î’l-enver meblağ-ı mezkûri tereke-i müteveffâ-yı mezbûrdan bana edâ ve teslim-i mezbûr Mustafa ya tenbih olunmak matlubumdur didikde gıbbe’s-su’âl olduğu cevabında müteveffâ-yı mezbûrun mezbûr Hasan’ın meblağ-ı mezkûri aldığını külliyen inkârından başka def‘ tasaddi idub müteveffâ-yı mezbûrun on gün mukaddem müdde‘i-i mezbûre sadrî hâtun müteveffâ-yı mezbûr Şeyh Kasım’ın yânan kulubesinde bir alacağım bir hakkım ve da‘vâm yokdur diyerek zimmetini ibrâ itmişdir ba‘de’d-def‘ ve’l-inkâr dâfi‘ mezkûrden def‘ mezkûrine mutâbık tenbih tâleb olundukda lede’t-ta’dil ve’t-

tezkîye makbûlü'ş-şahâde ittikleri ihbâr olunan Halebli Mehmed 'Ali ibn-i el-Hâc Mustafa ve Betâtinlî İbrahim ibn Mehmed nâm kimesneler şahadetleriyle bi'l-mevâcehe ber-nehc-i şer'î ba'de'l-sebât ve'l-hükm mûcibince müdde'i-i mezbûre Huriye hâtûn da'va-yı mezkûresiyle Mustafa'ya bi-yüce şer'î mu'ârazadan men' olunmağın ma vak'a bi't-tâleb ketb olundu. Hurrire fî'l-yevmü's-sânî min şehr-i Cemâzi-yel-âhirli,-sene isneyn ve semânîn ve mi'eteyn ve elf.

Şühûdü'l-hâl

Şerbetçizâde İsmail Efendi, Şemseddinzâde İbrahim Efendi, Yorgancızâde Mehmed Efendi, El-Hâc Ahmed Hilmi Efendi, Balbaloğlu Zabtıye el-Hâc Mehmed, Ve Gayr-i Hûm

s.37: b.87:

Medine-i Antâkiye'de Oruç Bölüğü Mahallesi sâkinlerinden iken bundan akdem vefât iden 'Aşurcuoğlu Kefkir Hüseyin ibn-i Durmuş'un veraseti zevcesi Esma bint-i Yusuf ile vâlidesi İmiş Havâce bint-i 'Ömer'e ve zevce-i (çizik kelime) mezbûreden mütevellid sûlbi sagîr oğlu Durmuş'a münhasırâ olub kable'l-kasime mezbûre İmiş Havâce olub veraseti sadrî kebîr kızı 'Âişe bint'il-mezbûr Durmuş ile oğlunun oğlu sagîr-i mezbûre inhisârı tahkikinden sonra sagîr-i mezbûrun vâlidesi ve kıbel-i şer'îden mensûbe vasî-i mezbûre Esma ile 'Âişe tâleb ve iltimâsları ile tahrîr ve terkîm ve meyânelerine tevzi' ve taksîm olunan tereke-i müteveffâ-i mezbûr defteridir ki ber vech-i âtî zikr olunur. Hurrire fî'l-yevmü's-sâbi' ve'l-'işrin min şehr-i Cemâzi-yel-evvel li-sene isneyn ve semânîn ve mi'eteyn ve elf.

Tencere	Hamır legeni	Oruk sinisi	Muşta	Kâlıb
1 'aded	1 'aded	1 'aded	2 'aded	
40 gurûş	20 gurûş	20 gurûş	106 gurûş 35 pâre	80 gurûş
Def'a Kalıb	Bilâgi	Mermer	Hadal ve Busval	Dezgâh
80 gurûş	25 gurûş	20 gurûş	23 gurûş 30 pâre	50 gurûş
Kürsü	'Ulbe Tağâr	Çekmece	Zenbil ve Minder	

1 ‘aded	1 ‘aded	1 ‘aded	1 ‘aded	1 ‘aded
17 gurûş	5 gurûş	3 gurûş	2 gurûş 20 pâre	

Dükkân ticaretinden hissesine isâbet iden	Mahalle-i mezkûrede sâkin olduğu bir bâb menzilde iki mevrûs sehmden on dört sehm hissesi
237 gurûş 20 pâre	1750 gurûş

Yekûn		Kız-karındaşı mezbûre ‘Âişe deyn-i müsbet bâ-tahlif	Kefş-ger Ali Bâtye deyn-i müsbet bâ-tahlif	Tûtî bint-i İbrahim Mefçakoğluna deyn-i müsbet bâ-tahlif
Gurûş	Pâre			
2480	25	600 gurûş	58 gurûş	106 gurûş 30 pâre
-0940	10	Resm-i ‘âdi ba‘de’l-ihrâcât		Kaydiye
1510	15	38 gurûş 30 pâre		2 gurûş

Sahhü’l-bâki yalnız bin beş yüz on gurûş on beş pâre

Hisse-i Zevce	Hisse-i Ümm	Hisse-i İbn
188 gurûş 30 pâre	251 gurûş 28 pâre	1069 gurûş 35 pâre

Müteveffâ-i mezbûre İmiş Havâce’nin terekesi

Gurûş	Pâre			
251	28	Oğlu muteveffâ-i mezbûrdan hisse-i irsiyyesi		
+375		menzil-i mezkûrde	24 Sehm	3 Hissesi
626	28			

Hisse-i bint-i mezbûre	Hisse-i ibni’l-ibn-i sagîr
305 gurûş 9 pâre	305 gurûş 9 pâre

s.38: b.88:

Medine-i Antâkiye'de Sekâkin Mahallesi sâkinlerinden iken bundan akdem vefât iden Şâşû el-Hâc Mehmed ibn-i es-Seyyid Mehmed nâm kimesnenin sûlbi sagîr oğlu Durmuş ve sagîre kızı Kâmile ve 'Azize ve Latife ve Fatıma'ya bâbâları müteveffâ-yı mezbûrdan bi-hasebü'l-ersü'ş-şer'î isâbet iden hisse-i irsiyyelerini rüşd ve sedâdlarına degin hıfz ve himâye ve tesviye-i umûrlarını rü'yete kıbel-i şer'îden bir mustakim vasî nasb ve ta'yîni olunmak lâbüd ve lazım olmağla vesâyet-i mazkûre 'uhdesinden gelmege muktedir ve sagîrun-ı mezbûrun haklarında evlâ ve enfa' olduğunu zeyl-i vesîkadan muharrerü'l-esâmi kimesneler ihbârları ile zâhir ve mütehakkık li-ebeveyn vâlideleri iş bu ba'isü'l-kitâb Hadice bint-i el-Hâc Hüseyin nâm hâtunu hâkim-i muvakki'-i sadr-ı kitâb tûba lehu ve hüsn-i meâb hazretleri sagîrûn-i mezbûrûn üzerlerine nasb ve ta'yin buyurub olduğu ve vesâye-i mezkûreye kabul ve merâsimini kemâ-yenbagî edâya müta'ahhüde ve iltizâm eyledikden sonra i'âde-i kelâm idub vasîleri oldığım sagîrûn-ı mezbûrunlar nafaka ve kisveye eşedd ihtiyacları olduğından mâl-ı mevrûsları nemâsından mikdar-ı kifâye nafaka ve kisve bahâ' farz ve takdîr olunmak bi'l-vesâye matlubumdur didikde gıbbe't-tasdîkü'ş-şer'î hâkim-i mevlâna-yı mûmâ-ileyh Efendi Hâzretleri dahi iş bu târih-i hüccetden yevmiye beherine altmışar pâre nafaka ve kisve bahâ' farz ve takdîr olunub meblağ-ı mefrûz-ı mezkûruni sagîrûn-i mezbûrunun nafaka ve kisvelerin sarf ve harc ve lede'l-iktizâ istidâneye ve 'inde'z-zafer-i mâlı mevrûsları nemâsından rucu'a vasî-i mezbûre Hadice Hâtun'a edna virilmeğin mâ-vaka' bi't-taleb ketb olundu. Hurrire fî'l-yevmü's-sânî min şehr-i Cemâzi-yel-âhirli,-sene isneyn ve semânîn ve mi'eteyn ve elf.

Şühûdü'l-hâl

Hanizâde Mehmed Efendi, Es-seyyid el-Hâc Ahmed Hilmi Efendi, Şemseddinzâde İbrahim Efendi, Şemseddinzâde Mustafa, Muhzır es-Seyyid 'Abdulkadir, Muhzır Mehmed Emin, Ve Gayr-i Hûm

s.38: b.89:

Medine-i Antâkiye ahâlisinden olub Çaksuniye Karyesi'nde sâkin 'Abd ibn-i Ecder Hasan nâm kimesne meclis-i şer'î-şerîf-i enverde iş bu ba'isü'l-kitâb el-Hâc İsma'il Ağâ ibn-i el-Hâc Ahmed Ağâ mevacesinde üzerine da'va ve takrîr-i kelâm idub medine-i mezbûrede Sofiler Mahallesinde vâki' iki tarafdan tarîk-i 'âmm ve bir

tarafdan el-Hâc Es‘ad Ağâ verasesi menzili ve taraf-ı râbi‘de Semerci Molla ‘Ali menzili ile mahdud bir bâb menzili târih-i kitâbdan mâh mukaddem müteveffât olan kebîre kızım Hafife’nin ile’l-vefatlarında mülki olub ba‘de’l-vefâtühâ hissesi bana mevrûs olmuş ise de mûmâ-ileyh el-Hâc İsmail Ağâ menzil-i mezkûr-i fuzûlen zabt itmekle su’al olunan lede’ş-şer’î’l-enver menzil-i mezkûrdan kifâyed ve bana teslime mûmâ-ileyh tenbih olunmak matlubumdur didikde gıbbe’s-su’âl olduğı cevâbında kızı müteveffât-ı mezbûre vefâtından on beş gün mukaddem menzil-i mezkûrunî bin beş yüz guruş semen makbuzuna bana sâhihâ bâki bey‘ ve teslim itmişdir deyû ba’de’d-def‘ ve’l-inkâr dâfi’-i mûmâ-ileyh def‘-i mezkûrini lede’t-ta’dil ve’t-tezkîye makbûlü’ş-şahâde iddukleri ihbâr olunan İbrahim ibn-i el-Hâc Ahmed Ağâ ve Mahmud ibn-i Molla ‘Ali nâm kimesneler şahadetleri ile bi’l-mevâcehe ber-nehc-i şer’î ba’de’l-isbâta ve’l-hükm mucibince müdde‘a-ı mezbûr ‘âbu da‘va-yı mezkûresiyle mûmâ-ileyh el-Hâc İsmail Ağâ ya bi-yüce mu‘ârazadan men‘ olunmağın mâ-vaka’ bi’t-taleb ketb olundu. Hurrire fî’l-yevmü’s-sâdis min şehr-i Cemâzi-yel-âhirli-sene isneyn ve semânîn ve mi’eteyn ve elf.

Şühûdü’l-hâl

Emin-i Fetvâ el-Hâc Durmuş Efendi, Es-seyyid el-Hâc Ahmed Hilmi, Debbâğ el-Hâc Mustafa, Muhzır Halef, Ve Gayr-i Hûm

s.38: b.90[41]:

Ali bin Hasan ve Halil bin Hıdır mezbûr Mehmed’in karındaşı mezbûr İbrahim’den evvel fevt olduğuna şahadet itmeleriyle defter-i mezkûr tebdil şer

s.39: b.91:

Medine-i Antâkiye’de Güncât Mahallesi sâkinlerinden iken bundan akdem vefât iden Diyab ibn-i Mucri nâm kimesnenin veraseti sûlbi kebîr oğlu Mehmed ve kebîre kızları Merveş ve Zeyneb ve Rukiye münhâsıra olub kable’l-kasime ibn-i mezbûr Mehmed dahî vefât idub verâseti li-ebeveyn kız karındaşları mezbûrat Merveş ve Zeyneb ve Rukiye ve li-ebeveyn ‘ammi oğulları İsmail ve Mahmud ve ‘Ali benû Mustafa ecbure münhasıra olub kable’l-kasime mezbûre Merveş dahî müteveffât

[41] Belge üzeri çizilerek iptal edilmiş olup bir derkenar yazılmıştır. Derkenar yukarıda kaydedildiği gibidir.

olub verâseti zevc-i dâhlî Mehmed bin İbrahim ve sadrî sagîr oğlu İbrahim inhisârı lede'ş-şer'î'l-enver tahkik edib ve tashîh-i mes'ele-i mirâsları yüz seksan sehm i'tibârından elli ikişer sehmi mezbûratan Zeyneb ve Rukiye ve sekiz sehmi mezbûrun İsmail ve Mahmud ve 'Ali'ye ve on üç sehmi mezbûr Mehmed'e ve otuz dokuz sehmi sagîr-i mezbûre isâbet eyledigi tahkikaddan sonra verase-i mezbûrun-ı mezbûratân Zeyneb ve Rukiye ve mezbûran İsmail ve Mahmud ve sagîr-i mezbûrda bâbâsı ve velisî mezbûr Mehmed meclis-i şerif-i enverde iş bu bâ'isü'l-kitâb Yusuf bin Mehmed ibn-i Meşama' nâm kimesne muhzırında her bir bi'l-âsâle ve bi'l-vesâye ikrâr-ı tâm ve takrir-i kelâm idûb mahalle-i mezkûreden kâ'in etrâf-ı erba'adan tarîk-i hâsi ve İbrahim Halâk ibn-i Diyab ve Yusuf Sâto mezbûrları ile mahdûd derununda fevkâni ve tahtâni bir bâb mesken ve havlî ve ma'ber kadîm-i müştemil bir bâb menzil-i müteveffâ-yı evvel mezbûr Diyab da ile'l-vefat yedinde mülki olûb ba'de'l-vefât ber vech munâsaha-i mezkûre bizlere mevrus olmuş isede menzil-i mezkûrda mülk-i müşterâsına tâleb ve râgib olan mezbûr Yusuf a tamâmı ikibin gurûş semen i'tibârından sehm-i mezkûremizi cem'an dokuzyüzonbir gurûş semen mukâbelesinde cemi'-i tevâbı' ve'l-levâhik kâffe-i hukûk ve murafıkıyla tarafından icâb ve kabulî hâvi şûrut-ı mefsede ve 'ahud-ı mubteladan 'arî ve gabn ve tağrir ve muvâza'adan berî bey'-i bât-ı sahîh-i şer'î ile bey' ve temlîk ve teslîm eyledik mezbûr Yusuf dahî ber-minvâl-i muharrer iştirâ ve kabul ve temlîk ve teslîm eyleyub semen bey' mezkûri tamamen yedimize i'ta yedimize dahî kâmilen bi'l-asâle ve bi'l-vesâye her birimiz sehmimize göre ahz ve kabz ve'l-istîfâ-i hak eyledik ve menzil-i mezkûre semânîna müte'allik 'amme-i de'âvi ve mutâlebât ve kâffe-i iman ve muhâsamâtdan müşteri-i mezbûrun kabulüni hâvi zimmetinî ibra-ı âmm sahîha-i şer'îyye ile ibra ve iskât eyledik min ba'de menzil-i mezkûrun yüzyetmişiki sehminde bizim aslâ ve kat'â 'âlâka ve müdhâlemiz kâlmayub müşteri-i mezbûrun mülk-i müşteresı ve hak sarfı olunmağla keyfe mâ yeşâ' vasiyyet yehtar mülkiyet üzere mutasarrıf olsun didiklerinde mezbûr Yusuf dahî mukirrun-ı mezbûrunda sâdr olan bi'l-cümle-i kelimât meşrûhalarınî vicâhen ve şifâhen tahkik ve tasdik itmekle mâ-vaka' bi't-taleb ketb olundu. Hurrire fi'l-yevmü's-sâmin min şehr-i Cemâzi-yel-âhir li-sene isneyn ve semânîn ve mi'eteyn ve elf.

Şühûdü'l-hâl

El-Hâc Rıfkı Efendi, Es-seyyid el-Hâc Ahmed Hilmi Efendi, ‘Abâcı Yusuf Ağâ, Es-seyyid İbrahim Şemseddinzâde, Muhzır el-Hâc Da‘bul, Muhzır Es-seyyid ‘Abdulkadir, İbrahim Muhtar’ul-Mahalle, Mehmed bin Diyab, Ve Gayr-i Hûm

s.39: b.92:

‘An-asl Çerkes olub Medine-i Antâkiye’de Mahsen Mahallesi sâkinlerinden iken bundan akdem vefât iden Candarma Mülazımı Kemal Ağâ ibn-i ‘Abdullah’ın verâseti zevce-i menkûhâ-i metrûkesi Hadice bint-i es-Seyyid Mehmed ‘Abdurrezzâkoğlu nâm hâtun ile zevce-i mezbûreden mütevellid sûlbi sagîr oğlu Ahmed ve zevce-i müteveffâtından sagîr oğlu Hamid ile inhisârı lede’ş-şer’î’l-enver tahkikinden sagîrun-ı mezbûrandan vâlideleri ve kıbel-i şer’îden mahsûbe vasîleri mezbûre mezbûre Hadice Hâtun’un taleb ve iltimâsıyla tahrîr ve terkîm ve Sûk-ı Sultânînide bi’l-müzâyede bey‘ ve taksîm olunan tereke-i müteveffâ-yı mezbûr defteridir ki ber vech-i âtî zikr olunur. Hurrire fî’l-yevmü’s-sâbi‘ min şehr-i Cemâzi-yel-âhir li-sene isneyn ve semânîn ve mi’eteyn ve elf.

Köhne Kilim	Def‘a Kilim	Köhne seccâde	Def‘a Kilim
1 ‘aded	1 ‘aded	1 ‘aded	1 ‘aded
43 gurûş 10 pâre	43 gurûş	30 gurûş 20 pâre	86 gurûş 20 pâre
Yasdık Yân yüzü	Döşek ve Yân altı	Lakın kebîr	Frengî Çekmece
4 ‘aded 4 ‘aded		1 ‘aded	1 ‘aded
50 gurûş	10 gurûş	71 gurûş	47 gurûş
Kazgân kebîr	Kazgân kebîr	Hamam legeni	Sini sagîr
1 ‘aded	1 ‘aded	1 ‘aded	1 ‘aded
66 gurûş	57 gurûş 10 pâre	30 gurûş	11 gurûş
Yorgân	Sini Kebîr	Fenâr	Kulblu Tâva
3 ‘aded	1 ‘aded	1 ‘aded	1 ‘aded

105 gurûş 10 pâre 66 gurûş 18 gurûş 13 gurûş 20 pâre

Şam‘dan sagîr Divid Kahve Cezvesi Kahve Degirmeni

1 ‘aded 1 ‘aded 1 ‘aded 1 ‘aded

15 gurûş 20 pâre 10 gurûş 10 gurûş 10 pâre 10 gurûş

Tâs sagîr Tütün tebsi Çuka Elbise Sırmalı Çebgen Tüfenk kûrâde

1 ‘aded 1 ‘aded 1 ‘aded 1 ‘aded

6 gurûş 98 gurûş 85 gurûş 20 pâre 55 gurûş

Köhne Kürk Kama sagîr Sîm Bilâsafe

1 ‘aded 1 ‘aded 200 Dirhem 1 gurûş 30 pâre Fi

65 gurûş 20 pâre 11 gurûş 30 pâre 360 gurûş

Def‘a tencere El legeni ma‘a İbrik Tencere sagîr ma‘a Kabâk Sahan Tebsi

1 ‘aded 1 ‘aded 1 ‘aded 1 ‘aded 3 ‘aded

40 gurûş 45 gurûş 10 pâre 14 gurûş 25 gurûş

Def‘a Tencere Sim kablı kılınç Tâva Süzek

1 ‘aded 1 ‘aded 1 ‘aded 1 ‘aded

24 gurûş 421 gurûş 18 gurûş

Tâs Esb Egeri Sâ‘at Hamır legeni Sahan

1 ‘aded 1 ‘aded 1 ‘aded 1 ‘aded 3 ‘aded

10 gurûş 30 gurûş 171 gurûş 22 gurûş 16 gurûş 20 pâre

Kahve Dibegi Mahalle-i mezkûrede sâkin olduğu menzil

1 ‘aded 1 ‘aded

6 gurûş 10 pâre 4000 gurûş

Yekûn

Gurûş	Pâre
6582	30

Minhâ'l-ihrâcât

Vasiyet-i müsbet	Büyükburcluzâde Kadir Ağâ'ya deyn-i müsbet bâ-tahlif	Nalçabasmaz kızı Hafize hâtun deyn-i müsbet bâ-tahlif
1000 gurûş	93 gurûş 20 pâre	300 gurûş
Moralı Abdeh Ağâ'ya deyn-i müsbet bâ-tahlif	Arabacı Küçükoğlu Yusuf deyn-i müsbet bâ-tahlif	Kâsab Hüseyin deyn-i müsbet bâ-tahlif
60 gurûş	600 gurûş	200 gurûş
Dellâliye	Resm-i 'âdi ba'de'd-duyûn	Kaydiye
54 gurûş 20 pâre	119 gurûş	7 gurûş

Sahhü'l-bâki

Gurûş	Pâre
4638	30

Sahhü'l-bâkî yâlnız dört bin altı yüz otuz sekiz gurûş otuz paredir

Ba'de'd-defter zuhûr iden duyûni bakkâl el-Hâc Halil'e deyn-i müsbet bâ-tahlif

106 gurûş

Hisse-i Zevce-i mezbûre	Hisse-i ibn-i mezbûr	Hisse-i ibn-i mezbûr
579 gurûş 34 pâre	2029 gurûş 18 pâre	2029 gurûş 18 pâre

s.40: b.93:

Medine-i Antâkiye'de Şenbek Mahallesi sâkinlerinden Mehmed ibn-i es-Seyyid Mehmed ibn-i 'Ali Kiliselîoğlu nâm kimesne meclis-i şer'î şerîf-i enverde iş bu ba'isü'l-kitâb Dikmeceli Süleyman ibn-i Halâc Mehmed muhzırında bi't-tav'an ikrâr-ı tâm ve takrîr-i kelâm idub medine-i mezkûreye muzâfa-i mezkûr Dikmece Karyesi toprağında kâ'in etrâf-ı erba'ası Şeyh 'Ali ve Şeyh Süleyman ibn-i Mehmed … Diyab bâğları ve mecrâ-ı mâşitavî ile mahdud bir kıt'a bağ bâbâm müteveffâ-yı mezbûrdan mustekılen bâna mevrûs olmuş ise de mezkûr Süleyman fuzûlen beş yüz gurûş semen makbûzuna mezkûr bâğı ahire bey' ve teslim idub bey'-i mezkûre icâzet vererek semen-i mezkûri mezbûr Süleyman'dan da'vaya tasaddi idub ve mezkûr Süleyman mezkûr bâğı semen-i mezkûre bey' ve teslimini ikrar lâkin müteveffâ-yı mezbûran olduğunu ba'de'l-inkâr meyânemize muselmûn mûsâllahûn tavsıt iderek iki yüz gurûş bedel mukâbesinde ba'de 'akdi'l-musâllihat ve'l-kabûl mezbûr Süleyman'dan bedel-i salih mezkûri temâmen âhz ve kabzâ ve istîfâ-i hak eyledim mezkûr bâğa ve semen vesâ'ir hukûk-ı şer'îyye'ye müte'allika 'âmme-i de'âvîden mezkûr Süleyman'ın zimmetini kabulüni ibrâ-i 'amm ile ibrâ eyledim ve bir kere mezbûr Süleyman dahî mukirre mezbûr Mehmed'in kelimât-ı meşrûhasını vicâhen ve şifâhen tahkik ve tasdik itmege mâ-vaka' bi't-taleb ketb olundu. Hurrire fî'l-yevmü's-sâbi' min şehr-i Cemâzi-yel-âhir li-sene isneyn ve semânîn ve mi'eteyn ve elf.

Şühûdü'l-hâl

Şerbetçizâde el-Hâc İsmail Efendi, Es-seyyid Ahmed Hilmi Efendi, Şemseddinzâde 'Osman Efendi, Harbutluoğlu Ahmed Ağâ, Küt Bekiroğlu Salih Ağâ, Es-seyyid İbrahim Şemseddinzâde, Muhzır Hâlef, Ve Gayr-i Hûm

s.40: b.94:

Medine-i Antâkiye'de Meydân Mahallesi sâkinlerinden iken bundan akdem vefât iden Mehmed ibn-i el-Hâc Salih'in verâseti zevce-i menkûhâ-i metrûkesi 'Ayyuş bint-i el-Hâc Da'bul nâm hâtun ile vâlidesi 'Azize bint-i 'Ali ye li-ebeveyn er-karındaşı gâ'ib 'anü'l-beled Şakir'e ve li-ebeveyn kız karındaşları Naile ve Tutî'ya inhisârı lede'ş-şer'î'l-enver tahkikinden sonra gâ'ib mezbûrun vâlidesi ve kıbel-i şer'îden ve vasî-yi mezbûre 'Azize Hâtun ile verase-i sâire tâleb ve iltimâsları ile tahrîr ve terkîm ve Sûk-ı Sultânî'de bi'l-müzayede bey' ve taksîm olunan tereke-i

müteveffâ-yı mezbûr defteridir ki ber-vech-i âtî zikr olunur. Hurrire fî (çizik kelime) sâni Cemâzi-yel-evvel li-sene isneyn ve semânîn ve mi'eteyn ve elf.

Yağ	Yoğurt	Pendir	Çanâk	Fes
?[42]	1 'aded	3 Menn	2 'aded	1 'aded
80 gurûş	30 gurûş	20 gurûş	3 gurûş 20 pâre	30 gurûş 20 pâre

Yelek	Çuka Şalvar	Don	Gömlek Don	
1 'aded	1 'aded	2 'aded	1 'aded	1 'aded
9 gurûş	45 gurûş	26 gurûş	29 gurûş	

Melsi Gömlek	Çuka Çepgen	İşli çur Uçkur		Kîse	Çorab
2 'aded	1 'aded	1 'aded	1 'aded	1 'aded	1 'aded
112 gurûş 20 pâre	81 gurûş 20 pâre	50 gurûş			

Meşlah sâku	Piştu ma'a takım	Kılınç
1 'aded	1 çift	1 'aded
25 gurûş	141 gurûş	20 gurûş 20 pâre

Fürûht olunan elbisesinden techîz tekfin ba'de'l-hesab bâki kalan

70 gurûş 20 pâre

Döşek	Yorgân	Kerevid	Yün bahası
1 'aded	1 'aded	2 'aded	
80 gurûş		17 gurûş	12 gurûş

Kendünden mukaddem vefât iden bâbâsı el-Hâc Salih'in menzil ve tahammü' iden kirası ve bakır kıymetleri olan 8060 gurûşdan yüz gurûş mehr-i mu'ahher ba'de'l-haraç bâ-kaydına hissesi

[42] 'aded işaretinin altına bir nokta konmuştur. Belirli bir ölçü birimi ifade edilmemiştir.

2325 gurûş 35 pâre

Yekûn

Gurûş	Pâre
3217	35

Minhâ'l-ihrâcât

Sarı Zeyneb'e	Hâcı Mustafa oğlu Durmuş Ağâ'ya	Yusuf Ağâ'ya	Zevce-i mezbûreye mehr-i mu'ahher	Kebreci zevcesine	Enikoğlu usta Abdullah'a
242 gurûş	50 gurûş	50 gurûş	300 gurûş	250 gurûş	41 gurûş

Mestcioğlu el-Hâc Mehmed'e	Hâcı Mustafa oğlu Hasan	Duyûn-ı müteferrika	Resm-i 'âdi ba'de'd-duyûn	Kaydiye-i ber-mu'tâd
30 gurûş	58 gurûş	10 gurûş	54 gurûş 20 pâre	3 gurûş

Yekûn

Gurûş	Pâre
1088	20

Sahhü'l-bâkî

2129	15

Yalnız iki bin yüz yigirmi dokuz gurûş on beş pâre

Hisse-i zevce-i mezbûre	Hisse-i ümm-i mezbûre	Hisse-i âhi mezbûr gâ'ib
532 gurûş 13 pâre	354 gurûş 36 pâre	621 gurûş 2 pâre
Hisse-i uht-i mezbûre	Hisse-i uht-i mezbûre	Küsür pâre
310 gurûş 21 pâre	310 gurûş 21 pâre	2

s.40: b.95:

Medine-i Antâkiye'de Dörtayâk Mahallesi sâkinlerinden iken bundan akdem vefât iden Halil ibn-i Halil Kaşâş nâm kimesnenin verâseti zevce-i menkûhâ-i metrûkesi Emune bint-i İbrahim ile vâlidesi Fatıma bint-i 'Abdullah ve bâbâsı mezbûr Halil Kaşâş ve zevce-i mezbûreden mütevellid sûlbi sagîr oğlu Temer ve sagîre kızı 'Ayyuş ve zevce-i müteveffâtı Fatıma'dan mütevellid kebîre kızı Zehra'ya münhasıra olub kable'l-kasime mezbûr Halil Kaşâş dahî vefât idub zevce-i menkûhâ-i metrûkesi mezbûre Fatıma ve kebîr oğulları Mehmed ve Hüseyin ve kebîre kızları Zeyneb ve Haduce inhisârı tahkikinden sonra sagîran-ı mezbûranın vâlideleri kıbel-i şer'îden mezbûr vasîleri mezbûre Emune ile verâse-i kebîreler tâleb ve iltimâsları ile tahrîr ve terkîm ve Sûk-ı Sultânîde bi'l-müzâyede bey' ve beyne'l-verese 'alî-faraz-Allah es-semi'ul-'âlim tevzi' ve taksîm olunan tereke-i müteveffâ-yı mezbûr mezbûr defteridir ki ber-vech-i âtî zikr olunur. Hurrire fî'l-yevmü's-sâbi' Cemâzi-yel-âhir li-sene isneyn ve semânîn ve mi'eteyn ve elf.

			Def'a	
İncir		Bargir	Bârgir	Çuka Şeydan Entâri
57,75 Menn	3,25 Kıyye	1 'aded	1 'aded	1 'aded
317 gurûş		270 gurûş	450 gurûş	92 gurûş 20 pâre

Def'a Entâri	Seccâde Kilim	Şâl kuşâk	Kefin	Çepgen
1 'aded	1 'aded	1 'aded	1 'aded	1 'aded
50 gurûş 10 pâre	26 gurûş	24 gurûş	40 gurûş 20 pâre	80 gurûş

Hallâ'	Gömlek	Don	Şalvar	Yelek	Elek	Gırbel	Bedyân
1 'aded	1 'aded	1 'aded	1 'aded	1 'aded	1 'aded	1 'aded
30 gurûş	8 gurûş 20 pâre			8 gurûş		14 gurûş

Yorgân yüzü	Oruk sinisi	Kahve takımı	Tâs Tava

1 ‘aded	1 ‘aded	1 ‘aded	1 ‘aded	1 ‘aded
22 gurûş	16 gurûş 20 pâre	4 gurûş	18 gurûş 20 pâre	

Terazi Mâşa Çirgiz		Hurdavât	Köhne Çuvâl	Tabak
1 ‘aded 1 ‘aded 1 ‘aded			6 ‘aded	1 ‘aded
10 gurûş		7 gurûş	22 gurûş	1 gurûş

Meşlah	Tahre	Sandık	Cizme	Hatab	Soğân
1 ‘aded	1 ‘aded	1 ‘aded	1 ‘aded		
55 gurûş	2 gurûş 20 pâre	5 gurûş 10 pâre	12 gurûş	10 gurûş	10 gurûş

(s.41)

Burgul	Pendir ma‘a Katremiz	Anbâr	Yün	Tüfenk
10 ‘ulbe		1 ‘aded	4 Menn	1 ‘aded
300 gurûş	20 gurûş	25 gurûş	47 gurûş 20 pâre	200 gurûş

Def‘a Pendir ma‘a Câre	Nâ‘vas zimmetinde	Fellâh Ali zimmetinde	Meymunci Buş zimmetinde
1 ‘aded			
17 gurûş	200 gurûş	100 gurûş	100 gurûş

Narlıca Karyesinde 30 ‘aded eşcârın nısfı zeytûn eşcârı	Mahalle-i mezkûrede menzil
500 gurûş	1000 gurûş

Yekûn

Gurûş	Pâre
4414	

Minhâ'l-ihrâcât

El-Hâc Ebu Selame deyn-i müsbet bâ-tahlif	Zebid bint-i el-Hâc Recep deyn-i müsbet bâ-tahlif	İbrahim bin 'Abdeh deyn-i müsbet bâ-tahlif
1295 gurûş	300 gurûş	42 gurûş
'Ali ibn-i Mehmed Karlakacaya deyn-i müsbet bâ-tahlif	Yahudi İbrahim veled-i Harun'a deyn-i müsbet bâ-tahlif	Emirlerinoğlu İbrahim deyn-i müsbet bâ-tahlif
52 gurûş	102 gurûş	101 gurûş

Semerci Musa ya deyn-i müsbet bâ-tahlif	Techîz ve tekfin	Ba'de'l-ihrâcât Resm-i 'âdi	Kaydiye-i ber-mu'tâd	Dellâliye
12 gurûş 20 pâre	92 gurûş	53 gurûş	3 gurûş	25 gurûş 10 pâre

Ba'de'l-ihrâcât

Yekûn

Gurûş	Pâre
2050	10

Sahhü'l-bâkî yalnız iki bin elli gurûş on paredir

Hisse-i zevce-i mezbûre Emune	Hisse-i ümm-i mezbûre Fatma
256 gurûş 11 pâre	384 gurûş 16 pâre
Hisse-i sagîr-i mezbûr Temer	Hisse-i sagîre-i mezbûre 'Ayyuş
555 gurûş 10 pâre	277 gurûş 25 pâre

Hisse-i kebîre-i mezbûre Zehra	Hisse-i mezbûr Mehmed	Hisse-i mezbûr Hüseyin
277 gurûş 25 pâre	99 gurûş 26 pâre	99 gurûş 26 pâre

Hisse-i mezbûre Zeyneb	Hisse-i mezbûre Haduce
49 gurûş 33 pâre	49 gurûş 33 pâre

s.41: b.96:

Medine-i Antâkiye'de Kantara Mahallesi sâkinlerinden iken bundan akdem vefât iden Mestcizâde 'Abdurrahman Ağâ ibn-i Mehmed'in veraseti zevcesi Hadice bint-i el-Hâc Mehmed ile sûlbi sagîr oğulları Vehbi ve Mehmed Şerif'e ve sagîre kızı Müntehâ'ya ve zevce-i müteveffâtı Hadice bint-i el-Hâc Abdullah'dan mütevellide sagîre kızı Rakkuş inhisârı lede'ş-şer'î'l-enver tahkikinden sonra sagîrûn-i mezbûrûn Vehbi ve Mehmed Şerif ve münhasıran vâlideleri kıbel-i şer'îden mensûbe vasîleri mezbûre Hadice ile sagîre-i mezbûreler kıbel-i şer'îden mensûb vasî 'Ârif ibn-i el-Hâc Mehmed tâleb ve iltimâsları ile tahrîr ve terkîm ve Sûk-ı Sultânîde bi'l-müzâyede bey' ve taksîm olunan tereke-i müteveffâ-i mezbûr defteridir ki ber-vech-i âtî zikr olunur. Hurrire fî'l-yevmü'l-hâdi 'aşer min şehr-i Cemâzi-yel-âhirli-sene isneyn ve semânîn ve mi'eteyn ve elf.

Lakın	Sini	Oruk sinisi	Tencere ma'a Kabak
1 'aded	1 'aded	1 'aded	4 'aded
55 gurûş	29 gurûş 20 pâre	31 gurûş 20 pâre	90 gurûş 30 pâre

Sahan Mertebâni		Kazgân	Legence Sahan kebîr		Bakır Sale
4 'aded	2 'aded		1 'aded	1 'aded	4 'aded
58 gurûş 30 pâre		224 gurûş 10 pâre	32 gurûş 20 pâre		267 gurûş 25 pâre

Tava	Def'a Sahan	Timûr mankal	Kürsü	Yorgân
1 'aded	2 'aded	1 'aded	2 'aded	1 'aded
11 gurûş	10 gurûş	5 gurûş 20 pâre	6 gurûş	37 gurûş

Köhne Çul	Entâri	Çuval Çul	Çuka Timûr kubrân	Çuka Çuba

1 ‘aded 1 ‘aded 1 ‘aded 1 ‘aded 1 ‘aded 1 ‘aded

30 gurûş 25 gurûş 17 gurûş 20 pâre 40 gurûş 20 pâre 80 gurûş

Çuka Kâkuleta Don Gömlek Anbâr Köhne Frengî sandık

1 ‘aded 2 ‘aded 1 ‘aded 1 ‘aded 2 ‘aded

161 gurûş 22 gurûş 10 pâre 50 gurûş 25 gurûş

Yorgân ma‘a Katremiz Katremiz Yağ Bâtıye Sırlı sagîr

1 ‘aded 1 ‘aded 1Batman 1 ‘aded 2 ‘aded

20 gurûş 34 gurûş 20 pâre

Burgul Elek Gırbel Sâ‘at Hasır Habye sagîr

8 ‘ulbe 2 ‘aded 1 ‘aded 1 ‘aded 1 ‘aded 1 ‘aded

243 gurûş 100 gurûş 7 gurûş

Zeyt Tekne Kazgân kebîr Hevân Boya Tâsı

20 Menn 1‘aded 2 ‘aded 1 ‘aded 1 ‘aded

205 gurûş 800 gurûş 50 gurûş 10 gurûş

Sumak yaprağı Trabluslu Ahmed ‘Asacızâde Hâcı Hüseyin Ağâ

70 Menn zimmetinde bâ-sened zimmetinde sahtiyân bahâsı

70 gurûş 2000 gurûş 9460 gurûş

Senkoğlu Hamid zimmetinde celeb

sahtiyân bahâsı Debbâğ Çârşısında dükkân

877 gurûş 35 pâre 3000 gurûş

Nukûdi lirası Akılliye Karyesinde 130

Debbâghânede etmekci ‘aded eşcâr zeytûnun nısfı

Mahmudiye Mecidiye fırını hisse-i şâyi‘ası

9 ‘aded	4 ‘aded	1 ‘aded	25 ‘aded
1224 gurûş		4000 gurûş	2000 gurûş

Mahalle-i mezkûrede sâkin olduğu menzil

1 ‘aded

6000 gurûş

Yekûn

Gurûş	Pâre	Techîz tekfîn	Vasiyet-i müsbet	Resm-i ‘âdi	Kaydiye-i ber-mu’tâd
31514	10				
-04821		96 gurûş	4000 gurûş	685 gurûş	40 gurûş
26693	10				

Sahhü’l-bâkî yalnız yigirmialtıbin altıyüzdoksanüç gurûş on paredir

Hisse-i Zevce	Hisse-i İbn	Hisse-i İbn
3336 gurûş 27,5 pâre	7785 gurûş 20 pâre	7785 gurûş 20 pâre

Hisse-i Bint	Hisse-i Bint
3892 gurûş 30 pâre	3892 gurûş 30 pâre

s.42: b.97:

‘An-asl Mısır ahâlisinden olub Medine-i Antâkiye’de Cami‘-i Kebîr Mahallesi sâkinlerinden iken bundan akdem vefât iden ‘Ali Ağâ ibn-i Abdeh bin ‘Abdurrahman nâm kimesnenin verâseti zevce-i menkûhâ-i metrukesi Fatıma bint-i Mehmed Kabaklı nâm hâtundan gayri varis-i ma‘ruf ve ma‘rufesi olmayub vasıyyet ve duyûn-ı müsbitesi ba‘de’l-ihrac kâffe-i terekesinde rubu‘ zevcesine mevrus ve üç rubu‘ canib-i Beytü’l-mâl’e ‘âid rubu‘olmağla Livâ-i mezkûrdan bu ma‘kule vefât idenlerin terekelerini kabza me’mur el-Hâc Ebubekir Ağâ ile zevce-i mezbûre tâleb ve iltimâsları ile tahrîr ve Sûk-ı Sultânîde bi’l-müzâyede bey‘ ve defter-i tanzim

olunan tereke-i müteveffâ-yı mezbûr defteridir ki ber vech-i âtî zikr olunur. Hurrire fî'l-yevmü's-sâlis 'aşer min şehr-i Cemâzi-yel-âhir li-sene isneyn ve semânîn ve mi'eteyn ve elf.

				Ot Yasdık			
Yelek Fanilya		Köhne gömlek Don		Minder		Gömlek Don	
2 'aded	1 'aded	4 'aded	3 'aded	8 'aded	3 'aded	1 'aded	1 'aded
6 gurûş		8 gurûş 30 pâre		25 gurûş		27 gurûş	
Yorgân		Pantâlon ve Setre		Def'a Setre Pantâlon		Legence Sini	
1 'aded	3 'aded	1 'aded	1 'aded	1 'aded		1 'aded	1 'aded
45 gurûş		10 gurûş 20 pâre		70 gurûş		75 gurûş	
Nargile		İncir	Tencere Tâva		Seccâde	Kastul Kakuleta	
2 'aded		4 Batman	1 'aded	1 'aded	1 'aded	1 'aded	
25 gurûş		12 gurûş	19 gurûş		60 gurûş	85 gurûş	
Şam'dan		Peştu	Kundura		Yâğ	Kılınç	
1 'aded		1 çift	1 çift		3Batman 5Kıyye	1'aded	
13 gurûş		50 gurûş	33 gurûş		82 gurûş	200 gurûş	
Çorab		Hınta	Bekmez	Nukûd-ı mevcud	Serkes Ağâ'dan makbuz		
1 'aded		4,5 'ulbe	3 Batman				
5 gurûş		110 gurûş	18 gurûş	167 gurûş	3196 gurûş		
Yekûn			Zevce-i mezbûreye mehr-i mu'ahher müsbet bâ-tahlif	Yamukoğlu Halef verdasına deyn-i müsbet bâ-tahlif	Hâcı Halil Ev kirası		
Gurûş	Pâre						
4342	10						
-1141			1000 gurûş	63 gurûş	56 gurûş	22 gurûş	Dellâliye

3201	10		
-1400		Bin dört yüz gurûş vasiyet-i müsbetiye sülüs müsâ‘id degil ise zevce-i mezbûre icâzet vermekle minhâ	
1801	10	Resm-i ‘âdi	Kaydiye-i ber-mu’tâd
-0047	30	45 gurûş	2 gurûş 30 pâre
1753	20		
-0438	15	Minhâ zevce-i mezbûrenin bir rubu‘ hisse-i irsıyyesi	
1315	5		
-0115		Resm-i Emineye berâ-yı hazine-i mezkûre	
1200	5		

Sahhü’l-bâki yalnız bin iki yüz gurûş beş pâre dir.

s.42: b.98:

Medine-i Antâkiye’de Hammare Mahallesi hânedanından iken bundan akdem vefât iden Berket Ahmedzâde Mustâfa Ağâ ibn-i Ahmed Ağâ nın verâseti zevce-i menkûhâ-i metrûkesi Mame Kâdın bint-i Mehmed Ağâ bâbâsı mûmâ-ileyh Ahmed Ağâ ibn-i Hüseyin Ağâ ya ve vâlidesi Fatıma Kâdın bint-i el-Hâc ‘Osman Ağâ ya ve sûlbi sagîr oğlu Fâik ve sagîre kızları Zeyneb ve Fatıma ya münhasıran kable’l-kasime ibn-i mûmâ-ileyh Ahmed Ağâ dahî vefât idub verâseti zevce-i menkûhâ-i metrûkeleri mûmâ-ileyh Fatıma Kâdın ve Hâce Hafize Kâdın bint-i Hüseyin Efendi ile sulbî kebîr oğulları ‘Osman Ağâ ve Hüseyin Ağâ ve Reşid Ağâ ya Fatıma ve Münuse kızlara inhisârı lede’ş-şer’î’l-enver tahkikinden sonra sagîrun-ı mûmâ-ileyhin vâlideleri ve kıbel-i şer’îden vasî-i mensûbeleri mûmâ-ileyh Mame kâdın verase-i kebîr ve kebîreler tâleb tâleb olunmuslarıyla tahrîr ve terkîm ve Sûk-ı Sultânî’de bi’l-müzayede bey‘ ve taksîm olunan tereke-i müteveffâ-yı mûmâ-ileyh

defteridir ki ber-vech-i âtî zikr olunur. Hurrire fî'l-yevmü's-sâlis min Cemâzi-yel-âhir li-sene isneyn ve semânîn ve mi'eteyn ve elf[43].

Delâ'il-i Hayrât	Divân kitâbı	'İlmihâl ve Tuhfe-i Vehbi ve Ta'birnâme ve Rezzak Risalesi
1 'aded	2 'aded	4 'aded
622 gurûş	31 gurûş	22 gurûş

Yasdık	Yân altı	Köhne Yorgân	…	Def'a Yeşil Kilim
17 'aded	2 'aded	1 'aded	1 'aded	1 'aded
347 gurûş	70 gurûş	45 gurûş	77 gurûş	58 gurûş

Köhne Halı seccâde	Bakır mankal	Sarı El legeni ma'a İbrik	Yüz yasdığı
1 'aded	1 'aded	1 'aded	5 'aded
40 gurûş	110 gurûş	137 gurûş 20 pâre	41 gurûş

Köhne Çit Berde	Köhne Namusiye	Köhne gömlek ve Don	Katremiz Sâko Yelek	
4 'aded	1 'aded	7 'aded	1 'aded	1 'aded
8 gurûş	15 gurûş 10 pâre	15 gurûş	86 gurûş	

Seva-i Yelek	Keten Setre	Cedid çit Berde	Cedid Çit Yân yüzü	Yasdık Yüzü
1 'aded	1 'aded		5 'aded	4 'aded
40 gurûş 30 pâre	25 gurûş	28 gurûş	200 gurûş	20 gurûş

Çuka Miltan	Frengî İskemle	Çuka Sâko ve	Def'a Keten setre

[43] Metnin yan tarafına derkenar gibi "Esma Kelâm-ı Kadîm Hediyesi, 1 'aded, 51 gurûş" ifadesi kaydedilmiştir.

		Pantâlon	
1 ‘aded	4 ‘aded	2 ‘aded	1 ‘aded
22 gurûş 20 pâre	34 gurûş	111 gurûş	21 gurûş

Çit Yelek Gömlek	Def‘a Çit Berde	Frenk gömlegi		Bez Pantâlon Yelek Gömlek	
2 ‘aded	11 ‘aded	1 ‘aded	3 ‘aded	1 ‘aded	2 ‘aded
14 gurûş 20 pâre	64 gurûş	19 gurûş		35 gurûş	

		Köhne Bohçe Don Yelek			
Köhne kısa Entâri		Tozluk		Ma‘den kaşık Çatal Bıçâk	
1 ‘aded		4 ‘aded	7 ‘aded	6 ‘aded	7 ‘aded
10 gurûş		11 gurûş 25 pâre		52 gurûş	

	Timûr	Kebâb Çarhı ma‘a	
Def‘a Kemik Çatal	sandık	Şiş	Suvâ Yorgân
6 ‘aded	1 ‘aded	1 ‘aded	2 ‘aded
7 gurûş	21 gurûş	120 gurûş	340 gurûş

Minder			Aynalı kutu ma‘a	
kebîr	Ütü	Köhne minder	Kağıd	Def‘a Yan altı
1 ‘aded	1 ‘aded	1 ‘aded		2 ‘aded
121 gurûş	12 gurûş	26 gurûş 20 pâre	30 gurûş	148 gurûş

			Timûr	
Def‘a çit yorgân	Kilim müsta‘mel	Def‘a Yorgân	Soba	Ma‘den Şamdan
1 ‘aded	1 ‘aded	1 ‘aded	1 ‘aded	2 ‘aded
60 gurûş	88 gurûş	50 gurûş	151 gurûş	50 gurûş

Def‘a Yan altı	Çâdır	Sefer tâsı	Def‘a Frengî iskemle	Fütr
3 ‘aded	1 ‘aded	5 ‘aded	1 ‘aded	1 ‘aded
150 gurûş	300 gurûş	120 gurûş	20 gurûş 20 pâre	15 gurûş 10 pâre
Sim Takımlı Tabân Kılınç		… Sâ‘at	Sim Tâs	Şeker Habyesi
1 ‘aded		1 ‘aded		1 ‘aded
880 gurûş		326 gurûş	254 gurûş 20 pâre	15 gurûş

Sini

1 ‘aded

68 gurûş

(s.43)

Harîr sanmalı … ve Başluk	Çan Sâ‘at	Kehribân takım ma‘a Sârığlı Çubuk
	1 ‘aded	1 ‘aded
200 gurûş	110 gurûş	391 gurûş

Lakın	Oruk sinisi	Sahan ve Kuşgâna ma‘a Kabâk	Tencere kebîr
1 ‘aded	1 ‘aded	2 ‘aded	1 ‘aded
70 gurûş	45 gurûş	264 gurûş	53 gurûş 20 pâre

Tencere	Tâva Legan Kefgir			Hamır legeni	Def‘a Sefer tâsı
5 ‘aded	2 ‘aded	1 ‘aded	1 ‘aded	1 ‘aded	4 ‘aded
135 gurûş	55 gurûş			40 gurûş	60 gurûş

Çift tüfenk	Hevân	Hurç	Timûr tebsi Tekne		Sim sâ‘at zinciri
1 ‘aded	1 ‘aded	1 ‘aded	1 ‘aded	1 ‘aded	
160 gurûş	30 gurûş	30 gurûş	7 gurûş		52 gurûş

Semâver	Esb Sâtıl	Kahve degirmeni Tebsi		Fener Matre Kutu	
1 ‘aded	1 ‘aded	1 ‘aded	1 ‘aded	1 ‘aded	1 ‘aded
42 gurûş	41 gurûş 20 pâre	40 gurûş		11 gurûş	

Sim rişme bahası	Çuka kılıf ve Tarak	Şemsiye	Sandık Bavul
	2 ‘aded	1 ‘aded	1 ‘aded
128 gurûş	8 gurûş	15 gurûş	6 gurûş

Tahta tabliye	Kehriban cigâra	Makâs Kerevid		Def‘a Çuka Pantâlon
1 ‘aded	1 ‘aded	1 ‘aded	1 ‘aded	1 ‘aded
3 gurûş 20 pâre	23 gurûş 10 pâre	11 gurûş 20 pâre		18 gurûş

Elmas Yüzük	Def‘a sagîr Yan altı	Çamaşır kazgân	Lanba
1 ‘aded	1 ‘aded	1 ‘aded	1 ‘aded
550 gurûş	30 gurûş	120 gurûş	17 gurûş 20 pâre

Sofra iskemlesi	Sim İmâmeli tesbih	Kuka ve Beyaz tesbih
1 ‘aded	1 ‘aded	2 ‘aded
6 gurûş	20 gurûş	15 gurûş 10 pâre

Timûr …	İnek Buzağı		Siyah Dâna	Sagîr İnek ma‘a Buzağı
1 ‘aded	1 ‘aded	1 ‘aded	1 ‘aded	1 ‘aded

110 gurûş	400 gurûş	143 gurûş 20 pâre	170 gurûş
Al renk Dâna	Sarı renk Düge	Sarı Dâna İnek	Esb ma‘a tâkım
1 ‘aded	1 ‘aded	1 ‘aded 2 ‘aded	1 ‘aded
240 gurûş	149 gurûş	400 gurûş	600 gurûş

Dişi Koyun	Oğlak			Def‘a Koyun
101 ‘aded	1 ‘aded	Tüleyl Karyesinde bedar içün mevcûd olan hınta ve şe‘ir ve şufân bahâsı	Füruht olan darı bahâsı	4 ‘aded
5895 gurûş		4041 gurûş 10 pâre	304 gurûş	225 gurûş

Tüleyl ahâlisinden kürd Dibo zimmetinde …	Fellah Derviş zimmetinde …	Def‘a merkûm zimmetinde incirlik zamânı
3090 gurûş 10 pâre	1428 gurûş	600 gurûş

Bareketzâde Reşid Efendi zimmetinde	Mehmed Harnubi zimmetinde	Cisr-i Hadîdli Cibâs zimmetinde	Salih Efendizâde İsmail Efendi zimmetinde
35 gurûş	311 gurûş	600 gurûş	435 gurûş

		Menzilde mevcûd olan		
Ma‘şukiyeli İbrahim Kazaz zimmetinde	Tüveyli Görşâşu zimmetinde	Hınta	Burgul	Yağ
		8,5 ‘ulbe	19,5 ‘ulbe	5,5 Batman
101 gurûş	328 gurûş	1071 gurûş 20 pâre		

Halef ibn-i Harnubi zimmetinde	Tüleyl-i Şarki Karyesi toprağında bağçe kıt‘a derununda konak	Karye-i mezkûrede çiftlik damları
100 gurûş	13500 gurûş	1250 gurûş

Mahalle-i mezkûrede menzil	Mahalle-i mezkûrede konâk ve hâvlısî	Çiftlikte kâ'in öküz
8000 gurûş	3000 gurûş	1000 gurûş

Yekûn

Gurûş	Pâre
55758	

Minhâ'l-ihrâcât

Hâcı 'Ali Ağâzâde Mehmed Efendiden deyn-i müsbet bâ-tahlif	Bereketzâde 'Osman Ağâ ya deyn-i müsbet bâ-tahlif	Zevce-i mumâ-ileyhâya mehr-i mu'ahher bâ-müsbet bâ-tahlif
2000 gurûş	4432 gurûş	2000 gurûş
Şerbetçizâde Hâcı Süleyman deyn-i müsbet bâ-tahlif	Bâltacızâde Selim beye deyn-i müsbet bâ-tahlif	Müftü-i sâbık el-Hâc 'Ali Efendi'den deyn-i müsbet bâ-tahlif
123 gurûş	2390 gurûş 20 pâre	426 gurûş

Anbârcı el-Hâc 'Abdeh deyn-i müsbet bâ-tahlif	Derzihaneye ücret hıyâta	Dellâliye	Resm-i 'âdi ba'de'd-duyûn
200 gurûş	10 gurûş	123 gurûş	1101 gurûş 20 pâre

Kaydiye-i ber-mu'tâd

66 gurûş

Yekûnü'l-ihrâcât

Gurûş	Pâre
12872	

Sahhü'l-bâki

Gurûş Pâre

42886

Yalnız kırk iki bin sekiz yüz seksen altı gurûşdur.

Hisse-i Zevce mumâ-ileyhâ Mâma Kâdın

5360 gurûş 30 pâre

Hisse-i Zevce mumâ-ileyhâ Hâce Hafize Kâdın

434 gurûş 16 pâre

Hisse-i mumâ-ileyh ‘Osman Ağâ

1569 gurûş 27 pâre

Hisse-i mumâ-ileyhâ Fatma Kâdın

784 gurûş 34 pâre

Hisse-i sagîr mumâ-ileyh Faik Ağâ

11614 gurûş 38 pâre

Hisse-i sagîre mumâ-ileyhâ Nazife Kâdın

5807 gurûş 19 pâre

Hisse-i ümm-i mumâ-ileyhâ Fatma Kâdın

7582 gurûş 5 pâre

Hisse-i mumâ-ileyh Hüseyin Ağâ

1569 gurûş 27 pâre

Hisse-i mumâ-ileyh Reşid Ağâ

1569 gurûş 27 pâre

Hisse-i mumâ-ileyhâ Munüse Kâdın

784 gurûş 34 pâre

Hisse-i sagîre mumâ-ileyhâ Zekiye Kâdın

5807 gurûş 19 pâre

s.44: b.99:

Müftüzâde Selim EfendininTerekesi Kaydıdır

Medine-i Antâkiye’de Kantara Mahallesi hânedanından iken bundan akdem vefât iden Selim Efendi ibn’il-merhûm el-Hâc Hasan Efendi ibn-i el-Hâc Halil Efendinin verâseti zevce-i menkûhâ-i metrûkesi Fatıma Kâdın bint-i Ahmed Efendi ile vâlidesi

Hâce Mahbube Kâdın bint-i ‘Abdullah ve zevce-i mûmâ-ileyhden mütevellid sûlbi sagîr oğlulları Ahmed ve Mahmud’a ve sagîre kızları Sabite ve Hadice ye münhasırâ olub kable’l-kasime zevce-i mûmâ-ileyha vefât idub veraseti sadrî sagîr oğulları mûmâ-ileyha Ahmed e ve sagîre kızları mûmâ-ileyha Sabite ve Hadice ye inhisârı lede’ş-şer’î’l-enver tahkikinden sonra sagîrun-ı mûmâ-ileyhin li-ebeveyn ‘ammileri ve kıbel-i şer’îden mensub vasîleri Reşid Efendi ibn’il-merhûm el-Hâc Hasan Efendinin taleb ve iltimâsları tahrîr ve terkîm ve Sûk-ı Sultânî’de bi’l-müzâyede bey‘ ve taksîm olunan tereke-i müteveffâ-yı mûmâ-ileyh defteridir ki ber-vech-i âtî zikr olunur. Hurrire fî’l-yevmü’s-sâmin min şehr-i Cemâzi-yel-âhir li-sene isneyn ve semânîn ve mi’eteyn ve elf.

Tereke-i mezkûreden sagîrun-ı mezbûrun vesâyet-i mûmâ-ileyh Reşid Efendi’nin aldığı

Müsta‘mel Bağdad Bohçesi	Çit Örtü	Döşek	Yorgân	İblik
1 ‘aded	1 ‘aded	5 ‘aded	5 ‘aded	1 Batman
15 gurûş	5 gurûş	320 gurûş		37 gurûş 20 pâre

Yasdık sagîr	kebîr	Minder sagîr	Döşek sagîr	Yorgân sagîr	Yasdık sagîr	Hasır
3 ‘aded	1 ‘aded	1 ‘aded	1 ‘aded	2 ‘aded	2 ‘aded	1 ‘aded
50 gurûş				20 gurûş		30 gurûş

Hamam legeni	Kil legeni	Şamdân	Timûr mankal	Gügüm	Sini	Tahta kürsü	Habye
2 ‘aded	1 ‘aded	1 ‘aded	1 ‘aded	1 ‘aded	1 ‘aded	1 ‘aded	2 ‘aded
220 gurûş						3 gurûş	10 gurûş

Yekûn

Gurûş	Pâre

710 20

Tereke-i mezkûreden mumâ-ileyhâ hâce Mahbube Kadın'ın aldığı

Çit

Seccâde Mâ'i Çarçaf Bez İblik Sandık sagîr kebîr

1 'aded 1 'aded 31 Zira' 1 Batman 1 'aded 1 'aded

8 gurûş 30 gurûş 70 gurûş 35 gurûş 25 gurûş

Döşek Yorgân Çul Tencere Hevân Süzek Kefgir Elek Gırbel

1 2 1 1 1 1

1 'aded 2 'aded 'aded 'aded 'aded 'aded 'aded 'aded 1 'aded

140 gurûş 138 gurûş

Nişe ma'a 'Ulbe Timûr Kürsü Ocak

Un Sandığı Şişe Timûri Minder kebîr

1 'aded 1 'aded 2 'aded 1 'aded 2 'aded 1 'aded

22 gurûş 20 pâre 12 gurûş 1 gurûş 20 pâre 30 gurûş

Yekûn

Gurûş Pâre

522

Tereke-i mezkûrede Sûk-ı Sultânî'de bi'l-müzâyede bey' olunan eşyâ beyânı

Yorgân Döşek Yân altı Minder kebîr Yasdık sagîr

8 'aded 4 'aded 2 'aded 2 'aded 8 'aded

322 gurûş 401 gurûş 171 gurûş 10 pâre 97 gurûş 10 pâre 180 gurûş

Müsta'mel

İblik Kilim Lakın kebîr Minder sagîr Yasdık sagîr

4 Batman	2 Kıyye	1 ‘aded	1 ‘aded	2 ‘aded	2 ‘aded
154 gurûş 30 pâre		132 gurûş	120 gurûş	32 gurûş 20 pâre	
Köhne Kilim		Tencere ma‘a Kabâk	Oruk sinisi	Hamır legeni	
1 ‘aded		3 ‘aded	1 ‘aded	1 ‘aded	
89 gurûş 20 pâre		151 gurûş 30 pâre	42 gurûş	54 gurûş 10 pâre	
Bakır Mankal		Mertebâni	Birinç legence	Sahan ma‘a Kabâk	
1 ‘aded		3 ‘aded	1 ‘aded	3 ‘aded	
80 gurûş		54 gurûş 20 pâre	25 gurûş 30 pâre	77 gurûş 20 pâre	
Çamaşır Kazgânı	Balık Tavası	Bakır Satıl	Kabâksız Sahan	Legence sagîr	
1 ‘aded	1 ‘aded	1 ‘aded	5 ‘aded	1 ‘aded	
112 gurûş 20 pâre	18 gurûş	45 gurûş	55 gurûş 10 pâre	21 gurûş	
Lakın ma‘a İbrik	Yumurta Tavası	‘Ulbe	Kulblu Tava	Halı Seccâde	
1 ‘aded	1 ‘aded	5 ‘aded	1 ‘aded	1 ‘aded	
50 gurûş	15 gurûş 20 pâre	5 gurûş 10 pâre	8 gurûş	110 gurûş	
Bakır tebsi	Bakır Fenâr	Kahve ‘ulbesi	Def‘a Sahan		
4 ‘aded	1 ‘aded	1 ‘aded	1 ‘aded		
17 gurûş 20 pâre	12 gurûş	25 gurûş 10 pâre	12 gurûş 30 pâre		
Tekne tebsi	Pıçâk ve Kâşık vesâir	Mayi‘ Nargile şişe	Tütün Tablası		

1 ‘aded		1 ‘aded		3 ‘aded
13 gurûş 20 pâre	4 gurûş 5 pâre	29 gurûş		6 gurûş
Divid Sandık	Çit Yân yüzü	Çekmece	Tulbent	Kahve Degirmeni
1 ‘aded	1 ‘aded	1 ‘aded	1 ‘aded	1 ‘aded
7 gurûş 20 pâre	37 gurûş 20 pâre	20 gurûş	2 gurûş	40 gurûş
Açık çanâk	Tabak çanâk	Def‘a Çanâk	Bellur	Şâl Kûşâk
3 ‘aded	3 ‘aded	2 ‘aded	3 ‘aded	1 ‘aded
31 gurûş 10 pâre		12 gurûş		79 gurûş
Hurç sagîr	Hoşâf çanâğı	İftariye çanağı	Makarna bahâsı	Sebâh kâşık
1 ‘aded	2 ‘aded	4 ‘aded		10 ‘aded
40 gurûş	18 gurûş		7 gurûş 10 pâre	11 gurûş 20 pâre
Libye kurusu	Dîmi Entâri	Gömlek Don	Tâkiye	Köhne Timûr Kubrân
1 ‘aded	4 ‘aded	4 ‘aded	5 ‘aded	1 ‘aded
1 gurûş 20 pâre	35 gurûş	142 gurûş	11 gurûş 30 pâre	14 gurûş 20 pâre
Çorâb	Keçeli Gömlek	Fes	Tütün Kîsesi	Tesbih
4 çift	1 ‘aded	1 ‘aded	1 ‘aded	3 ‘aded
30 gurûş	45 gurûş	18 gurûş		30 gurûş
Çit Entâri	Abâni kuşâk	Dülbend Kuşâk ve Bohçe	Keçeli Mehren	Sâ‘at
1 ‘aded	1 ‘aded	1 ‘aded	1 ‘aded	3 ‘aded
25 gurûş	23 gurûş 20 pâre		15 gurûş 10 pâre	1 ‘aded
312 gurûş				

Köhne Çarçaf	Çift Tüfenk	Çit Yelek	Çit Çarçaf Perde	
	1 ‘aded	3 ‘aded	4 ‘aded	4 ‘aded
59 gurûş 20 pâre	390 gurûş	30 gurûş	58 gurûş	

Târak Fırca vesâir		Hurdavât	Sagîr Torba	Köhne Şemsiye	Sim Kılınç
1 ‘aded	1 ‘aded		1 ‘aded	1 ‘aded	1 ‘aded
15 gurûş 10 pâre		12 gurûş	8 gurûş 5 pâre	12 gurûş	320 gurûş

Cığâra kâğıdı ve Kutusı	Bez	Kehribân Çubuk takımı	Meşfah Havlu	
1 ‘aded	55 Zira‘	2 ‘aded	4 ‘aded	4 ‘aded
19 gurûş	141 gurûş 25 pâre	181 gurûş 20 pâre	91 gurûş 25 pâre	

Kehribân Ciğâra Emzigi	Tütün çubuğu	Mahfe Bohçe		Köhne Sâku
2 ‘aded	2 ‘aded	1 ‘aded	1 ‘aded	43 ‘aded
17 gurûş 20 pâre	2 gurûş	39 gurûş 5 pâre		43 gurûş

Köhne Kakuleta	Çuka Şalvâr	Çuka Çuba	Def‘a Köhne Çuka Çuba
2 ‘aded	1 ‘aded	1 ‘aded	1 ‘aded
122 gurûş 20 pâre	111 gurûş	130 gurûş 20 pâre	26 gurûş 30 pâre

Köhne Çuka Yelek	Tüfenk Şebekisi vesâir	Beştû	Ayna Sagîr Tuzluk	
1 ‘aded		1 çift	1 ‘aded	2 ‘aded
32 gurûş	14 gurûş 10 pâre	92 gurûş	7 gurûş	

Timûr Şiş ve Timûr

Def‘a Hasır parçaları Kulaklı Sırlı ma‘a Sirke

3 ‘aded 4 ‘aded 1 ‘aded 1 ‘aded 1 ‘aded

24 gurûş 20 pâre 7 gurûş 27 gurûş

Pendir ma‘a Câre

Tekne Katremiz ma‘a Şişe Katremiz Yoğurt ma‘a Katremiz

1 ‘aded 1 ‘aded 1 ‘aded 1 ‘aded 3 ‘aded

25 gurûş 20 pâre 30 gurûş 133 gurûş 10 pâre

Bal Yağ Def‘a Un sandığı Batman Câre

2 Batman 21 Batman 5,5 Kıyye 1 ‘aded 4 ‘aded 4 ‘aded

54 gurûş 558 gurûş 29 gurûş 20 pâre 17 gurûş 15 pâre

Nusî Dibliz Küb ‘Ulbe Kürsü vesâir Üzengi Timûr Payund Sikke

2 ‘aded 2 ‘aded 1 ‘aded 1 ‘aded 2 ‘aded 1 ‘aded 1 ‘aded 1 ‘aded

13 gurûş 5 gurûş 30 pâre 21 gurûş 30 pâre

Penpe Mercimek Nohud Firik Kırmızı İncir Soğân

0,75 0,33

7 Batman 2 ‘ulbe ‘ulbe ‘ulbe 34 Batman

140 gurûş 50 gurûş 40 gurûş 20 gurûş

Sagîr ‘ulbe ile Hınta Burgul Şufân Erzak

72,70 ‘ulbe 28 ‘ulbe 30,5 ‘ulbe 8 ‘ulbe

2474 gurûş

Yekûn

Gurûş Pâre

9633

s.45 Müşterek kaldıkları

Al renk sagîr tây	Habeşî câriye	Der-zimmet Cidaliyeli Köse Ömer	Der-zimmet Nehr-i Kebîrli Yusuf Felâti
1 ‘aded	1 ‘aded		
200 gurûş	2000 gurûş	110 gurûş	277 gurûş

Der-zimmet Nehr-i Kebîrli Şeyh Hasan	Der-zimmet Nehr-i Kebîrli Şeyh Yunus	Der-zimmet Delî Şahud oğulları Süleyman ve Yunus
590 gurûş	590 gurûş	300 gurûş

Der-zimmet Mürebbi Yusuf ibn-i Ahmed Meccu	Der-zimmet Mürebbi Yusuf	Der-zimmet Halil Es‘ad	Der-zimmet Hasan Mışraklı
239 gurûş 20 pâre	339 gurûş 30 pâre	380 gurûş	500 gurûş

Der-zimmet İsmailiyeli Dibo verasesi	Der-zimmet Mürebbi Esmeroğlu Yusuf	Der-zimmet Cerineli Şeyh İbrahim
246 gurûş	452 gurûş 20 pâre	260 gurûş 30 pâre

Ağcurunlu Börklü ile müşterek 26 ‘aded keçi 22 ‘aded oğlak 3 ‘aded koyunun sekiz sehmden bir sehmi	Ağcurunlu mezbûr Börklü ile müşterek olan bederan ve çift aleti ve hayvanatın yigirmi sehmden üç sehm hissesi
150 gurûş	1400 gurûş

Ağcurunlu Fetullah ile müşterek olan bederan ve çift aleti ve hayvanın yigirmi sehmden üç sehm hissesi	Ağcurun Karyesinde iki ‘aded çiftlik damlarında rubu‘ hissesi
1362 gurûş 30 pâre	1000 gurûş

Hâyno Karyesinde bir kıt‘a harabe incirlik onaltı sehmde bir sehm hissesi

50 gurûş

Karye-i mezkûrede Mustafa Kâtıf ile müşterek olan emlâkın nısfı hissesi

130 gurûş

Karye-i mezklurede dengür zevcesi ile müşterek olan emlakın nısf hissesi

190 gurûş

Karye-i mezklurede Mehmed Câkış ile müşterek olan emlâk nısf hissesi

332 gurûş 20 pâre

Karye-i mezkûrede Ahmed Haso ile müşterek olan emlâk nısf hissesi

245 gurûş

Karye-i mezklurede Genç ‘Osman ve karındaşları ile müşterek olan emlâkın nısfı

557 gurûş 20 pâre

Dırışa Mezra‘sı toprağında 105 ‘aded zeytûn eşcârının nısf hissesi

52,5 ‘aded

3937 gurûş 20 pâre

Cidaliye Karyesinde birâderi Reşid Efendi ile müşterek bir kıt‘a incirlik rubu‘ hissesi

300 gurûş

Karye-i mezkûrede Ahmed Sacid ile müşterek olan emlakın nısf hissesi

165 gurûş

Karye-i mezklurede Yusuf Kâtıf ile müşterek olan emlakın nısfı

77 gurûş 20 pâre

Karye-i mezklurede Hüseyin ibn-i Mehmed ile müşterek olan emlâk nısfı

110 gurûş

Karye-i mezklurede Mehmed Şâmi ve Emun ve Erkıye benân Şâmi ile müşterek olan emlâk nısfı

426 gurûş 20 pâre

Toprakhisar Karyesinde otuzbir ‘aded zeytûn eşcârının tamâmı

1550 gurûş

Yine Toprakhisar Karyesinde 143 ‘aded zeytûn eşcârının nısfı

71,5 ‘aded

4000 gurûş

Bedine ve Damsâ ve Ağcurun topraklarında 28 ‘aded berakende zeytûn eşcârının rubu‘ hisse-i şâyi‘ası

245 gurûş

İsmâ‘iliye Mezra‘sında iki kıt‘a bahçenin tamâmı

2 ‘aded

12500 gurûş

Karye-i mezkûrede Yusuf Felâki meskeninin tamamı

2000 gurûş

Zeytûniye Karyesi toprağında Hasan Mışraklı ve ‘Ali Meccu meskenlerinin üç rubu‘ hissesi

15500 gurûş

Kantara Mahallesinde selamlık ve anbâr ve ahûrun altı sehmden bir sehm hissesi

2500 gurûş

Tell-i Habeş Karyesinde 48 ‘aded zeytûn eşcârının rubu‘ hisse-i şayi‘ası

12 ‘aded

600 gurûş

Nehr-i kebîr Karyesinde Şeyh meskeninde üç rubu‘ hisse-i şayi‘ası

1‘aded

1500 gurûş

Karye-i mezkûrede Şeyh Yunus meskeninin tamamı

4000 gurûş

Cüdeyde Karyesi toprağında Samire Bağçesi dimekle ma‘ruf bir kıt‘a bahçenin tamamı

5000 gurûş

Mahalle-i mezkûrede sâkin olduğu bir bâb menzilin nısf hisse-i şayi‘ası

12500 gurûş

Yekûn

Gurûş	Pâre
79088	30

Yekûn Tereke

89934 10

Minhâ'l-ihrâcât

Techiz – tekfin	Faziletlû Yusuf Ziyâ Efendi hazretlerine deyn-i müsbet	Evlad Mehmed ibn-i deyn-i müsbet	Zevce-i mumâ-ileyhâ ya deyn-i müsbet
153 gurûş	1111 gurûş	1111 gurûş	3500 gurûş

Zevce-i mumâ-ileyhâ'nın mehr-i mu'ahherı	Vasiyet-i müsbet	Dellâliye	Resm-i 'âdi ba'de'd-duyûn ve'l-vasiyyet	Kaydiye-i ber-mu'tad
1000	8000 gurûş	146 gurûş	1873 gurûş 10 pâre	112 gurûş 20 pâre

Yekûnü'l-ihrâcat

Gurûş Pâre

17006 30

Sahhü'l-bâki

72947 20

Yalnız yetmiş iki bin dokuz yüz kırk yedi gurûşdur

<u>Hisse-i ümm Hâce Mahbube Kâdın</u>

12157 gurûş 37 pâre

<u>Hisse-i sagîr Ahmed</u>

20263 gurûş 6 pâre

<u>Hisse-i sagîr Mahmud</u>

20263 gurûş 6 pâre

<u>Hisse-i sagîre Şâika</u>

10131 gurûş 23 pâre

<u>Hisse-i sagîre Hadice</u>

10131 gurûş 23 pâre

s.46: b.100:

Medine-i Antâkiye'de Kantara Mahallesi sâkinlerinden iken bundan akdem vefât iden Fatıma Kâdın bint-i Ahmed Efendi'nin verâseti sadrî sagîr oğulları Ahmed ve Mahmud ve sagîre kızları Sâbite ve Hadice ye inhisârı lede'ş-şer'ü'l-enver tahkikinden sonra sagîrûn-ı mûmâ-ileyhin li-ebeveyn 'ammileri ve kıbel-i şer'îden mensûb vasîleri Reşid Efendi ibn'il-merhûm el-Hâc Hasan Efendinin tâleb ve iltimâsları ile tahrîr ve terkîm ve Sûk-ı Sultânî'de bi'l-müzâyede bey' ve taksîm olunan tereke-i muteveffâ-yı mûmâ-ileyha defteridir ki ber-vech-i âtî zikr olunur. Hurrire fi'l-yevmü'l-'âşer min şehr-i Cemâzi-yel-âhir li-sene isneyn ve semânîn ve mi'eteyn ve elf.

Sûk-ı Sultânîde bi'l-müzâyede bey' olunan eşyâ:

Kefin	Libâde	Çuka Fermene	Minşefe Havlu	
1 'aded	1 'aded	1 'aded	4 'aded	1 'aded
93 gurûş	25 gurûş	70 gurûş	56 gurûş	

Peştemâl Selbend		Dülbend Entâri Şalvar		Safankadir Entâri Şalvâr	
1 'aded	1 'aded	1 'aded	1 'aded	1 'aded	1 'aded
130 gurûş		80 gurûş		46 gurûş	

Sim Kârbâş örtüsü	Bâne libâde	Köhne Çuka Timûr Kubrân
1 'aded	1 'aded	1 'aded
115 gurûş	26 gurûş 20 pâre	20 gurûş

Sagîr Sevaî Yorgân	Kâzmir Şalvar	Sandal libâde	Büskül
1 'aded	1 'aded	1 'aded	1 'aded
50 gurûş	50 gurûş	20 gurûş	20 gurûş

Yelek	Bohçe	Torba	Fes ve Tâkiye	Tütün Kîsesi vesâir
2 ‘aded	2 ‘aded	2 ‘aded		1 ‘aded
10 gurûş			30 gurûş 20 pâre	14 gurûş 10 pâre

Yekûn

Gurûş	Pâre
892	10

Hânede tetmim olan eşyâ ve halî ve nukûdî

Köhne Bohçe	Müsta‘mel Sevaî Bohçe	Minşefe	Havlu	Mehrima	Yazma
1 ‘aded	1 ‘aded	3 ‘aded	2 ‘aded	2 ‘aded	7 ‘aded
15 gurûş	35 gurûş	35 gurûş			35 gurûş

Musta‘mel İzâr	Def‘a Bohçe	Gömlek	Don vesâir	Def‘a Gömlek
1 ‘aded	1 ‘aded	1 ‘aded	1 ‘aded	1 ‘aded
20 gurûş	10 gurûş	75 gurûş		12 gurûş

Şâl	Kûşak	Entâri	Şalvar	Sırmalı	‘Amudiye	Entâri	Şalvar	Sevaî	Yelek
1 ‘aded		3 ‘aded	3 ‘aded	1 ‘aded		1 ‘aded		1 ‘aded	
50 gurûş		265 gurûş				350 gurûş			

Basma kuşak	Döşek	Yorgân	Çayırhaf	Sandık	Altûn Burma	Altûn Küpe
1 ‘aded	2‘aded	2‘aded	1 ‘aded	1 ‘aded	1 çift	1 çift
20 gurûş	20 gurûş		30 gurûş		600 gurûş	

Mahmûdiye		Zevc-i Selim Efemdi	Mehr-i mu’ahher der-zimmet
90 Fi	10 ‘aded	zimmetinde alacağı	zevc-i mumâ-ileyh
900		3500 gurûş	1000 gurûş

Yekûn

Gurûş Pâre

7152

Yekûn

Gurûş Pâre

			Resm-i ‘âdi ba‘de’l-	
8044	10	Vasiyet-i müsbet	vasiyet	Kaydiye
-2161		2000 gurûş	151 gurûş	9 gurûş
5884	10			

Sahhü’l-bâki yalnız beş bin sekiz yüz seksen dört gurûş on paredir.

Hisse-i ibn-i sagîr Ahmed	Hisse-i ibn-i sagîr Mahmud
1961 gurûş 16 pâre	1961 gurûş 16 pâre
Hisse-i Bint-i sagîre Sabite	Hisse-i Bint-i sagîre Hadice
980 gurûş 28 pâre	980 gurûş 28 pâre

s.47: b.101:

Medine-i Anâkiye’de Sofîler Mahallesi sâkinlerinden iken Fatıma bint-i el-Hâc Ahmed Bayrakdar nâm hâtun tarafından âtîte’l-beyâne vekîl olduğu zat-ı mezbûreyi ‘ârifane es-Seyyid ‘Abdulkadir ibn-i Halef ibn-i ‘Osman nâm kimesneler şahâdetleri ile sâbit ve subût vekâlet hâkim-i şer‘i lâhik olan li-ebeveyn er-karındaşı Edhem ibni’l-mezbûr El-Hâc Ahmed Ağâ huzûr-ı şer’î şerif-i enverde zevc-i mutalliki iş bu ba’isü’l-kitâb el-Hâc ‘Arif Ağâ ibn-i İsmail Ağâ mevâcehesinde üzerine da‘va-yı takrîr-i kelâm idub tarih-i kitâbdan on mâh mukaddem müvekkilem mezbûreyi tatlîk itmiş ise de zimmetinde mütekarrir ve ma’kud ‘aleyh olan beş yüz gurûş mehr-i mu’accel ile iki yüz gurûş kıymetlû bir ‘aded seccâde ve üç yüz elli gurûş kıymetlû bir ‘aded seva-i entâri ve yüz eli gurûş kıymetlû bir çift altûn küpesi taht-ı nikâhında

iken fuzûlen âhza bey‘ ve istihlâk itmekle su‘al olunub lede’ş-şer’ü’l-enver mehr-i müeccel mezbûr ile eşyâ-ı mezkûrelerin kıymet-i mezkûrelerini bana teslime mezbûr el-Hâc Arif Ağâ’ya tenbih olunmak bi’l-vekâle matlûbdur didikde gıbbe’s-su’âl olduğu cevâbında târih-i mezkûre müvekkilem mezbûre mehr-i muecceli ile her da‘vâsından kaçarak ‘âmme-i da’vâdan zimmetimi ibrâ eyleyub benim dahî ma‘âbelesine mezbûre mutâlik eyledim deyu ba’de’d-da’vâ ve’l-inkâr dâfi’-i mezbûreden def’i mezkûresine mutâbık beyan tâleb olundukda lede’t-ta’dil ve’t-tezkîye makbûlü’ş-şahâde iddukleri ihbâr olunan Hâcı Mehmed ibn-i Hasan ve Mustafa ibn-i Hasan nâm kimesneler şahâdetleriyle bi’l-muvâcehe ber-nehc-i şer’î ba’de’l-isbât ve’l-hükm mucibince müdde‘i-i vekîl mezbûr idham bi’l-vekâle da‘vâ-yı mezkûresini mezbûr el-Hâc ‘Arif Ağâya bi-yüce şer‘i mu’ârazadan men‘ olunmağın mâ-vaka’ bi’t-taleb ketb olundu. Hurrire fî’l-yevmü’l-hâmis (çizik kelime) ‘aşer min şehr-i Cemâzi-yel-âhir li-sene isneyn ve semânîn ve mi’eteyn ve elf.

Şühûdü’l-hâl

Şerifzâde Halef Efendi, Şerbetçizâde İsmail Efendi, El-Hâc Ahmed Hilmi Efendi, Şemseddinzâde ‘Osman Efendi, Muhzır el-Hâc Da‘bul, Muhzır Mehmed Emin, Muhzır Halef, Ve Gayr-i Hûm

s.47: b.102:

Medine-i Antâkiye’de Sofîler Mahallesi sâkinlerinden iken bundan akdem vefât iden ‘Ayyuş bint-i es-Seyyid Hüseyin ibn-i Ahmed’in verâseti zevc-i dâhli el-Hâc Ahmed ibn-i el-Hâc Durmuş ile bâbâsı mezbûr Hüseyin ve anâsı Tûtî bint-i Semez Ahmed’e ve sadrî kebîre kızı Rakkuş’a ve sagîr oğlu Salih’e münhasıra kable’l-kasime mezbûre Rakkuş dahi vefât idub veraseti zevc-i dâhli Halil ibn-i İbrahim ile bâbâsı mezbûr Ahmed’e ve min kıbeli’l-ümm ceddesi mezbûre Tûtî ye munhasıra kable’l-kasime mezbûre Tûtî dahî müteveffât olub verâseti zevc-i dâhli mezbûr Hüseyin ile li-eb ‘ammi oğulunın oğlunın oğulları Şeyh Mustafa bin Mehmed ve ‘Aydo bin Mehmed de inhisârı lede’ş-şer’î’l-enver tahkikinden sonra sagîr-i mezbûrun vasî-î bâbâsı el-Hâc Ahmed ile verâse-i sâire birbirlerinden lede’d-da‘va-yı tahrîr ve terkîmve Sûk-ı Sultânîde bi’l-müzayede bey‘ ve taksîm olunan tereke-i müteveffâ-i

mezbûre defteridir ki ber vech-i âtî zikr olunur. Hurrire fî'l-yevmü's-sâdis 'aşer min şehr-i Cemâzi-yel-âhir li-sene isneyn ve semânîn ve mi'eteyn ve elf.

Kilim	Sahan	Mertebâni	Tâs	Sini	Legen
1 'aded	1 'aded	1 'aded	1 'aded	1 'aded	1 'aded
50 gurûş	45 gurûş	24 gurûş	15 gurûş	18 gurûş 20 pâre	19 gurûş

Şamdân	Câm tâsı	Kabkâb	Fermene	Entâri
1 'aded	1 'aded	1 çift	1 'aded	1 'aded
26 gurûş 10 pâre	9 gurûş	12 gurûş	90 gurûş 20 pâre	60 gurûş 20 pâre

Köhne sevaî Entârî	Def'a Entâri	Baş Örtüsü	Bohçe
1 'aded	1 'aded	1 'aded	1 'aded
25 gurûş	85 gurûş	32 gurûş	19 gurûş 30 pâre

Şalvar	Sandık	Kûşâk	Seped
1 'aded	1 'aded	1 'aded	1 'aded
19 gurûş 10 pâre	28 gurûş 10 pâre	11 gurûş	7 gurûş 20 pâre

Mahalle-i mezkûrede vaki' menzilin derûnunda içeruda olan bir mesken ve bir matbah	Mehr-i müeccel der-zimmet zevc-i mezbûr
3000 gurûş	50 gurûş

Yekûn

Gurûş	Pâre		
3627	20	Resm-i 'âdi	Kaydiye
-0096		90 gurûş 20 pâre	5 gurûş 20 pâre
3531	20		

Sahhü'l-bâki yalnız üç bin beş yüz otuz bir buçuk gurûşdur

Hisse-i Zevc-i mezbûr Ahmed	Hisse-i eb mezbûr Hüseyin
1046 gurûş 30 pâre	923 gurûş 30 pâre
Hisse-i sagîr mezbûr Salih	Hisse-i Zevc diger mezbûr Halil
980 gurûş 32 pâre	245 gurûş 8 pâre
Hisse-i mezbûr Şeyh Mustafa	Hisse-i mezbûr 'İdo
167 gurûş 23 pâre	167 gurûş 23 pâre

Ba'de'd-defter zuhûr iden duyûnu

Tiftikçi Hüseyin kızı Fatma'ya deyn-i müsbet bâ-tahlif

160 gurûş

s.47: b.103:

Medine-i Antâkiye'de Sofîler Mahallesi sâkinlerinden iken bundan akdem müteveffât olan Rakkuş bint-i Ahmed ibn-i el-Hâc Durmuş'un verâseti zevc-i dâhli Halil bin İbrahim ile bâbâsı mezbûr Ahmed min kıbelü'l-ümm ceddesi Tûtî bint-i Semez Ahmed munhasıra kable'l-kasime mezbûre Tuti dahî müteveffât olub veraâseti zevc-i dâhli Hüseyin ibn Ahmed ile li-eb 'ammi oğulunın oğlunın oğulları Şeyh Mustafa bin Mehmed ve 'Aydo bin Mehmed'e inhisârı inhisârı lede'ş-şer'î'l-enver tahkikinden sonra verâse-i mezbûrler tâleb ve iltimasları ile tahrîr ve terkîm ve Sûk-ı Sultânî'de bi'l-müzayede bey' ve taksîm olunan tereke-i müteveffât-ı mezbûre defteridir ki ber vech-i âtî zikr olunur. Hurrire fi'l-yevmü's-sâdis 'aşer min şehr-i Cemâzi-yel-âhir li-sene isneyn ve semânîn ve mi'eteyn ve elf.

Yorgân	Seccâde	Döşek	Sini	El legeni ma'a İbrik
1 'aded	1 'aded	1 'aded	1 'aded	1 'aded
36 gurûş 30 pâre	70 gurûş	76 gurûş	85 gurûş	44 gurûş

Çanâk	Cizme	Yan ve Yasdık yüzü	Fistân ve Şalvar		Peştemâl
			1 ‘aded	1 ‘aded	1 ‘aded
4 gurûş	15 gurûş	25 gurûş	25 gurûş 10 pâre		17 gurûş 20 pâre
Çit	Timûr Kubrân	Fes	Canfes		Gömlek
	1 ‘aded	1 ‘aded	1 ‘aded		1 ‘aded
13 gurûş	40 gurûş	30 gurûş 20 pâre	35 gurûş		9 gurûş
Çit Seccâde	Minşefe	Keçi	Ayine ve Çorab		Def‘a Yorgân
1 ‘aded	1 ‘aded	…			1 ‘aded
14 gurûş 30 pâre	25 gurûş	12 gurûş 20 pâre	3 gurûş		50 gurûş
Köhne Minder Döşek	Def‘a Döşek	Def‘a Minder	Yasdık		Def‘a Şalvar
1 ‘aded	1 ‘aded	1 ‘aded	1 ‘aded	1 ‘aded	1 ‘aded
28 gurûş		25 gurûş	7 gurûş 20 pâre	30 gurûş	27 gurûş
Entâri	Minşefe	Fistân Gömlek		Saçâk	Def‘a Yasdık
1 ‘aded	1 ‘aded	1 ‘aded	1 ‘aded		1 ‘aded
27 gurûş	15 gurûş	12 gurûş 20 pâre		12 gurûş	6 gurûş 30 pâre
Sahan ma‘a Kapâk		Mehr-i müeccel der-zimmet zevc-i mezbûr			
1 ‘aded					
17 gurûş		50 gurûş			
Yekûn					
Gurûş	Pâre				

926		Resm-i‘âdi	Kaydiye	Dellâliye
-047	20	24 gurûş	1 gurûş 20 pâre	22 gurûş
878	20			

Sahhü’l-bâki yalnız sekiz yüz yetmiş sekiz buçuk gurûşdur

Hisse-i Zevc-i mezbûr Halil	Hisse-i eb mezbûr Ahmed
439 gurûş 10 pâre	292 gurûş 34 pâre
Hisse-i mezbûr Şeyh Mustafa	Hisse-i mezbûr ‘İdo
73 gurûş 8 pâre	73 gurûş 8 pâre

s.48: b.104:

Medine-i Antâkiye’de Sofîler Mahallesi sâkinlerinden iken bundan akdem müteveffât olan Tûtî bint-i Semez Ahmed’in verâseti zevc-i dâhli es-Seyyid Hüseyin ibn-i es-Seyyid Ahmed’e ‘ammi oğlunun oğlunun oğlu Şeyh Mustafa bin Mehmed bin İsmail ‘Aydo bin Mahmud a inhisârı tahkikinden sonra verase-i mezbûrenin tâleb ve iltimasları ile tahrîr ve terkîm ve Sûk-ı Sultânî’de bi’l-müzayede bey‘ ve bi’l-verâse tevzi ve taksîm olunan tereke-i müteveffât-ımezbûre defteridir ki ber vech-i âtî zikr olunur. Hurrire fî’l-yevmü’s-sâdis ‘aşer min şehr-i Cemâzi-yel-âhir li-sene isneyn ve semânîn ve mi’eteyn ve elf.

Kilim	Tencere ma‘a Kapâk	Yorgân	Sini Süzek	
1 ‘aded	1 ‘aded	1 ‘aded	1 ‘aded	1 ‘aded
35 gurûş	27 gurûş	35 gurûş 10 pâre	12 gurûş	

Döşek	Çârşab	Yasdık	Köhne Minşefe
1 ‘aded	1 ‘aded	1 ‘aded	1 ‘aded

30 gurûş 20 pâre 18 gurûş 35 pâre 9 gurûş 30 pâre 6 gurûş

Bohça Libade Def‘a Yasdık Hınta

1 ‘aded 1 ‘aded 2 ‘aded 3 ‘ulbe

10 gurûş 15 pâre 14 gurûş 93 gurûş 30 pâre

Mahalle-i mezkûrede vaki‘ menzilin
dâhilinde bir buçuk mesken

1500 gurûş

Yekûn

Gurûş Pâre

1792 Resm-i ‘âdi Kaydiye

-0048 45 gurûş 3 gurûş

1744

Sahhü’l-bâki yalnız bin yedi yüz kırk dört gurûşdur

Hisse-i Zevc-i mezbûr Hüseyin Hisse-i mezbûr Şeyh Mustafa

872 gurûş 436 gurûş

Hisse-i mezbûr ‘İdo

436 gurûş

Ba‘de’d-defter zuhûr iden duyûnu

Semre nâm hâtuna deyn-i müsbet bâ-tahlif

500 gurûş

s.48: b.105:

Medine-i Antâkiye'de 'İmrân Mahallesi sâkinlerinden iken bundan akdem vefât iden Koğacı Birecikliogğlu es-Seyyid 'Ömer ibn-i es-Seyyid Mehmed'in verâseti zevce-i menkuha-i metrukesi Hadice bint-i Mehmed Nuri Efendi ile zevce-i mezbûreden mütevellid sulbî sagîr oğulları Nuri ve Mustafa ve sagîre kızı Tûti'ye ve zevce-i müteveffâtından mütevellide sulbî kebîre kızı 'Â'işe'ye inhisârı tahkikinden sonra sagîrun mezbûrunda vâlideleri ve kıbel-i şer'iden mensûbe vasî-i mezbûre Hadice hâtun ile mezbûre 'Â'işe tâleb ve iltimasları ile tahrîr ve terkîm ve Sûk-ı Sultânîde bi'l-müzâyede bey've beyne'l-verâse-i tevzi ve taksîm olunan tereke-i müteveffâ-ı mezbûr defteridir ki ber vech-i âtî zikr olunur. Hurrire fi'l-yevmü'l-hâmis 'aşer min şehr-i Cemâzi-yel-âhir li-sene isneyn ve semânîn ve mi'eteyn ve elf.

Sögüt Kerestesi	Dükkânda mevcûd Kereste ve Kasnâk ve Neccâr Aleti vasâir	Tencere ma'a Kapâk
1 Yük		1 'aded
15 gurûş	640 gurûş 20 pâre	35 gurûş

Tencere sagîr	Hevân	Mertebâni	Tâs	Sahn	Tahta bahası
1 'aded	1 'aded	4 'aded	1 'aded	2 'aded	
10 gurûş	10 gurûş	20 gurûş	6 gurûş	8 gurûş	145 gurûş

Köhne Tâva ve Legen		Döşek Yorgân Yasdık			Sandık	Nukûd-ı mevcud
1 'aded	1 'aded	1 'aded	1 'aded	1 'aded	1 'aded	
10 gurûş		40 gurûş			10 gurûş	57 gurûş

Aşâğı Çârşu'da bir bâb Koğâcı dükkânı	Mahalle-i mezkûrede sâkin olduğu menzilin nısfı
1500 gurûş	3500 gurûş

Yekûn

Gurûş	Pâre
6006	20

Minhâ'l-ihrâcât

Vasiyet-i müsbet	Bastacı el-Hâc İbrahim deyn-i müsbet bâ-tahlif	Hemişânzâde el-Hâc Hasan deyn-i müsbet bâ-tahlif	Dellâliye
1000 gurûş	500 gurûş	150 gurûş	17 gurûş

Resm-i 'âdi ba'de'd-duyûn	Kaydiye-i ber-mu'tad
108 gurûş 20 pâre	6 gurûş 20 pâre

Sahhü'l-bâki

Gurûş	Pâre
4224	20

Sahhü'l-bâki yalnız dört bin iki yüz yigirmi dört buçuk gurûşdur

Hisse-i Zevce	Hisse-i İbn	Hisse-i İbn
528 gurûş 2 pâre	1232 gurûş 6 pâre	1232 gurûş 6 pâre
Hisse-i Bint	Hisse-i Bint	
616 gurûş 3 pâre	616 gurûş 3 pâre	

s.49: b.106:

Medine-i Antâkiye'ye muzâfa Fâtikiye Karyesi ahâlisinden iken bundan akdem vefât iden Hüseyin ibn-i Ahmed'in veraseti zevce-i menkûhâ-i metrûkesi Fatıma bint-i 'Abdeh Câkusî oğlu nâm hâtun ile li-ebeveyn er-karındaşı Hasan ibni'l-mezbûr Ahmed'e munhasıra kable'l-kasime mezbûr Mısır'da vefât idub verâseti sulbî kebîr oğlu Süleyman inhisârı lede'ş-şer'î'l-enver tahkikinden sonra iş bu bâ'isi'l-kitâb zâtı ta'rîf-i şer'î ile ma'rife-i mezbûre Fatıma ile mezbûr Süleymanın vekîl-i müseccel-i Ahmed Efendi ibn-i Boyâcı Halil meclis-i şer'i şerif-i enverde Fatıkiyeli Mustafa ibn-i Mehmed ibn-i Hasan muvâcehesinde üzerine da'vâ ve takrir-i kelâm idub

karye-i mezkûrde toprağında kâ'in etrâf-ı erbâ'adan Süleyman ibn-i 'Ömer ve zimmî İsa veled-i Bolus bağları Şeyh 'Ali tarlası zimmî Mansuroğlu incirligi ile mahdûd kırkbeş 'aded eşcâr zeytûni vesâir nâr ve incir ve ceviz eşcârlarını hâvi bir kıt'a zeytûnligin tamâmı ve yine toprak-ı mezkûreden kâ'in etrâf-ı erba'adan 'Abdeh ibn-i 'Aşka ve Rehal tarlaları ve cebel ve tarık ile mahdûd on 'aded eşcâr zeytûnun üç rubu' ve yine toprâk-ı mezkûreden kâ'in etrâf-ı erba'adan Rehal ve Hamiş ibn-i Hamud incirligi ve berber Mehmed tarlası ve târik ile mahdûd yedi 'aded zeytûn eşcârının tamâmı ve yine karye-i mezkûreden etrâf-ı erba'adan Berber Mehmed ve Rehal ve Mehmed ibn-i Sabâh menzilleri ve sâha ile mahdud bir bâb menzilin tamâmı iş bu emlâk-ı muteveffiyân-ı mezbûran Hüseyin ve Hasan'ın bi'l-münasafa yedinde ile'l-vefât olub ba'd-i vefâtühâ müvekkil-i mezbûr ile bana mevrûs olmuş ise de mezbûr Mustafa emlak-ı mezbûreye fuzûlen vaz'-ı itmekle su'al olunub lede'ş-şer'ü'l-enver keff-i yed ve bizlere teslim bi'l-asâle ve bi'l-vekâle matlubumuzdur didiklerinde gıbbe's-su'âl olduğu cevâbında emlâk-ı mezbûreye vaz'-ı yedini ve bi'l-münâsefe müteveffâ-i mezbûrenin mülkleri olduğını ikrâr lakin mezbûr Hüseyin nısf hisse-i şâyi'ası hâl-i hayâtında ve kemâl-i 'akl ve sıhhatinde iş bu târih-i kitâbdan on bir sene-i mukaddem gâ'ib 'anü'l-meclis Mustafa ibn-i Koc 'Ali beş yüz gurûş semen makbûzuna olduğu müdde'ine-i mezbûre Fatma Kâdın kezâlik beş yüz gurûş semen makbuzuna mezbûre dahî altı sene-i mukaddem bindörtyüz gurûş semen makbuzuna bâna bâten ve sâhihân bey' ve teslim idub ol-veche emlâk-ı mezkûrenin nısf-ı hisse-i şâyi'alarının mülk-i müşterâm olmuşdur deyu ba'de'd-def'-i mu'ayân mezbûran dahî ber vech-i meşrûh bey'-i mezkûriyi inkârdan başka fi'l-vâki' bey'-i mezkûr kaydolmuş ise de emlâk-ı mezkûrenin şeriki mezbûr Hasan ol-vakit Mısır'da bulunub bey'-i mezkûre icâzet virmeyub ba'de'l-vefât hissesi oğlu müvekkil-i mezbûr Selim ırsan intikâl idûb mezbûr Selim dahî ilâ-âlaka kezâlik Mısır da bulunub bey'-i mezkûri hâlâ … olduğundan bey'-i mezkûr şer'ân sâhih olmamağla mezkûr-ı mezkûreleri bizlere teslim-i lâzım gelur deyu e'd-da'va-i mezbûr Mustafa dahî cevabında gâ'ib-i mezbûr Hasan bey' olan hâl-i hayâtında vakf olub icâzet vermişdir deyû def' itmiş ise de def'-i mezkûrini ba'de'l-minhâ'ş-şer'i isbâttan izhâr-ı 'acz idûb idûb temlika dahî tâleb olmadan bey'-i mezkûrlerin âdem-i sıhhatine ba'de'l-hâkim mûcibince emlâk-ı mezbûrelere sekiz sehm i'tibârında yedi sehmini müvekkilim mezbûr Selim ve bir sehmini mezbûr Fatıma Hâtuna teslime mezbûr Mustafa'ya ba'de's-sebat müdde'i mezbûre Fatıma Hâtun'a semen nâmeyle virmiş olduğu akçeyi 'âla veche'ş-şer'i ba'de'l-isbât alacağı hususat tefhîm olunmağın mâ-

vaka' bi't-taleb ketb olundu. Hurrire fî'l-yevmü't-tâsi' 'aşer min şehr-i Cemâzi-yel-âhir li-sene İsneyn ve semânîn ve mi'eteyn ve elf.

Şühûdü'l-hâl

El-Hâc Ahmed Hilmi Efendi, Şemseddinzâde Mustafa, Ömer Ağâ İbn-i Mehmed, Kanâberli Hamud, Şemseddinzâde İbrahim, Muhzır es-Seyyid 'Abdulkadir, Muhzır Halef, Ve Gayr-i Hûm.

s.49: b.107:

Münhasıra kable'l-kasime sagîr-i mezbûr Ahmed vefât idub verâseti li-ebeveyn er-karındaşı mezbûr Ebubekir

Medine-i Antâkiye'de Şeyh 'Ali Mahallesi sâkinlerinden iken bundan akdem vefât iden Mehivanlîoğlu Neccâr Usta Hasan ibn-i el-Hâc İbrahim'in zevcesi 'Afife bint-i 'Abû ibn-i Ecder Hasan ile sulbi kebîr oğlu Ebubekir ve sagîr oğlu Ahmed ve kebîre kızları Emine ve Zeyneb ve Hava'ya munhâsıra kable'l-kasime zevce-i mezbûre 'Afife fevt olub verâseti bâbâsı mezbûr Abdullah li-ebeveyn kız-karındaşı mezbûre Hava ve li-eb er-karındaşı mezbûr Ebubekir ve li-eb kız-karındaşları mezbûratân Emine ve Zeyneb e inhisârı tahkikinden sonra verase-i mezbûre birbirlerinden lede'l-da'vave'l-iltimâs tahrîr ve terkîm ve meyânelerinde bi'l-müzâyede bey' bi'l-münâsahat taksîm olunan tereke-i müteveffâ-ı mezbûr defteridir ki bervech-i âtîzikr olunur. Hurrirefî'l-yevmü'r-râbi' 'aşer min şehr-i Cemâzi-yel-âhir li-sene isneyn ve semânîn ve mi'eteyn ve elf.

Zevce-i mezbûrenin bâbâsı mezbûr 'Abu'nun aldıkları

Tencere	Kazgân	Kil lakın ve Süzek vesâir	Lakın	Kazgân kebîr
1 'aded	1 'aded		1 'aded	1 'aded
36 gurûş	48 gurûş	33 gurûş 20 pâre	49 gurûş 20 pâre	165 gurûş

Çûl	Hâlı	Deri	Çuvâl	Hamâm Legeni	Bez

	Seccâde	Seccâde			
1 ‘aded	1 ‘aded	1 ‘aded	1 çift	1 ‘aded	55 Zira‘
45 gurûş	25 gurûş	11 gurûş	22 gurûş	100 gurûş	165 gurûş
İplik	‘Oruk Sinisi	Hamur Legeni	Kavasî Kilim	Ahmediye kuşâk	
	1 ‘aded	1 ‘aded	1 ‘aded	1 ‘aded	
6 gurûş	40 gurûş	25 gurûş	15 gurûş	50 gurûş	

			‘Amudiye		
Şalvâr Entâri		Def‘a Şalvâr	Entâri	Fermene	Entâri
1‘aded	1‘aded	2 ‘aded	1 ‘aded	1 ‘aded	1 ‘aded
27 gurûş		11 gurûş	25 gurûş	21 gurûş	20 gurûş
Döşeklik bez		Dimî Şalvar	Çıra	Hırdavat	Sandık
1 ‘aded		1 ‘aded	1 ‘aded		1 ‘aded
43 gurûş 30 pâre		12 gurûş 20 pâre	5 gurûş	15 gurûş	41 gurûş

		Anbâr		
Hâlı Yasdık		Burgul	kebîr	Saldıran Karyesinde nısf bağçe
1 ‘aded	1 ‘aded	2,75 ‘ulbe	2 ‘aded	1 ‘aded
86 gurûş		88 gurûş	400 gurûş	7500 gurûş

Nısf bedâr harîr

180 gurûş

Yekûn

Gurûş	Pâre
9428	10

İbn-i mezbûr Ebubekir'in aldığı

Burgul ve Carre ve Sandık vesâir	Sabân	Boz Yün	Kilim Mertebâni	
			1 'aded	1 'aded
231 gurûş	140 gurûş	182 gurûş	41 gurûş	

Sandık	Çıkrık Koğa		Burgul	Kömür	Döşek Yorgân Yasdık		
1 'aded	1 'aded	1 'aded	1 'ulbe	Odun	1 'aded	1 'aded	1 'aded
20 gurûş	10 gurûş		30 gurûş	40 gurûş	130 gurûş		

Def'a Döşek Yasdık		Çuvâl	Hurç	Penpe	Mercimek
1 'aded	1 'aded	1 çift	1 çift		
100 gurûş		45 gurûş	26 gurûş	31 gurûş 10 pâre	5 gurûş 20 pâre

Pıçâk kebîr	Tencere kebîr	Tencere sagîr	Tâs	Legen
1 'aded	1 'aded	1 'aded	1 'aded	1 'aded
140 gurûş 20 pâre	75 gurûş	27 gurûş	27 gurûş 20 pâre	30 gurûş

Tâva Tâs		Satıl	Lakın	'Oruk Sinisi	Basma Bez
1 'aded	1 'aded	1 'aded	1 'aded	1 'aded	11 Zira'
18 gurûş		28 gurûş	25 gurûş	48 gurûş 30 pâre	30 gurûş 30 pâre

Fes	Entâri	Hurşidiye Entâri	Çârşab	Gömlek Don	
2 'aded	1 'aded	1 'aded	1 'aded	2 'aded	1 'aded
45 gurûş	16 gurûş	85 gurûş	11 gurûş 20 pâre	41 gurûş	

Sâbun	Beyâz Meşlah	Çorab	Hurdavât	Köhne Tahta bahâsı

vesâir

1 ‘aded

10 gurûş	11 gurûş	25 gurûş	6 gurûş	29 gurûş 20 pâre
Sandık ve Tekne	Kemremid	Küllük	Değirmen ve Kütl	Tancir Ahmed’in makbuzu
		1 ‘aded		
30 gurûş	37 gurûş	25 gurûş	25 gurûş	900 gurûş

Tavîl Ali’nin makbuzu	Receb’den makbuz	Köse Ali’den makbuz	… Bekir’den makbuz
378 gurûş	866 gurûş 20 pâre	626 gurûş 30 pâre	1700 gurûş

Sallube Molla Mehmed’den makbuz	Saldıran Karyesinde bağçe	Aşâğı Çârşuda Kahve	Mahalle-i mezkûrede menzil
178 gurûş	1 Kıt‘a	1 Bâb	1 Bâb
	2500 gurûş	1000 gurûş	7500 gurûş

Yekûn

Gurûş	Pâre
17553	20

Bint-i mezbûre Emine Hâtun vekâleten zevci Yusuf Efendi’nin aldığı

Def‘a Köhne Döşek

Döşek	Yorgân	Yasdık	Yasdık		Hurdavât	Kırık Yün
1 ‘aded	1 ‘aded	1‘aded	1 ‘aded	1 ‘aded		
130 gurûş			61 gurûş		20 gurûş	20 gurûş

Kazgân	Bakır Yağ Dibesi	Kelâm-ı Kadim	Köhne cebe	Minşefe	Şalvâr

1 ‘aded		hediyesi	2 ‘aded	2 ‘aded	1 ‘aded
66 gurûş	29 gurûş 30 pâre	100 gurûş	90 gurûş	22 gurûş	21 gurûş

Sarâcık ve Berberun karyelerinde zeytûn eşcârı	Örük nân mahalde bâğçe harabeleri	Bekdâşoğlu Hamud’den makbuz	Hınta 25 ‘ulbe
2250 gurûş	1000 gurûş	350 gurûş	625 gurûş

Necşanlı Ali’den havale	Tell-Habeşli Hasan ve Hüseyin’den makbuz	Şufân 12 ‘ulbe	Şe‘ir 11,5 ‘ulbe	‘Adis 1 ‘ulbe
1262 gurûş	2800 gurûş	96 gurûş	115 gurûş	20 gurûş

Öküz danası	Fincân ve Çanâk
3 ‘aded	
400 gurûş	15 gurûş

Yekûn

Gurûş	Pâre
9501	30

s.50

Bint-i mezbûre Zeyneb’e vekâleten zevci bakkâl Es-seyyid ‘Ali’nin aldığı

Çâm bahâsı	Bâtye	İbrik vesâir	Ekşi Bekmez	Zeyt ma‘a Dibliz
	3 ‘aded			2 ‘aded
20 gurûş	20 gurûş	1 gurûş 20 pâre	12 gurûş	80 gurûş

Taş Curûn	Elek	Dimî	Kâşık	İplik
1 ‘aded	1 ‘aded	22 Zira‘		2 Batman
4 gurûş	4 gurûş 10 pâre	64 gurûş 10 pâre	8 gurûş	72 gurûş 20 pâre

Keçi	Döşek	Yorgân	Yasdık	Hurç	Sandık	Mankal
3 …	1 ‘aded	1 ‘aded	1 ‘aded	1 ‘aded	1 ‘aded	1 ‘aded
37 gurûş 20 pâre	140 gurûş			15 gurûş	80 gurûş	49 gurûş

Tencere sagîr	Tencere ma‘a kabâk	Def‘a Tencere ma‘a kabâk	Tâva
1 ‘aded	1 ‘aded	1 ‘aded	1 ‘aded
43 gurûş	40 gurûş	35 gurûş	13 gurûş

Sini	El legeni	İnek	Berberûn Karyesinde zeytûn eşcârı
1 ‘aded	1 ‘aded	…	23 ‘aded
54 gurûş 30 pâre	41 gurûş	130 gurûş	300 gurûş

Saldıran’da nısf bağçe	Nısf bedâr harîr
1 ‘aded	
7500 gurûş	180 gurûş

Yekûn

Gurûş	Pâre
8944	30

Bint-i mezbûre Hava’ya vekâleten … oğlu Durmuş’un aldığı

Çatâl	Döşek	Minder	Yasdık	Kelâm-ı Kadîm Hediyesi	Kilim
2 ‘aded	1 ‘aded	1 ‘aded	1 ‘aded	1 ‘aded	1 ‘aded
11 gurûş	88 gurûş 20 pâre			120 gurûş	75 gurûş

Dibî seccâde	Terâzü	Tava	Sahan Mertebâni		Def‘a Sahan
1 ‘aded	1 ‘aded	1 ‘aded	1 ‘aded	3 ‘aded	1 ‘aded
7 gurûş	21 gurûş 30 pâre	23 gurûş	32 gurûş 20 pâre		18 gurûş

Def‘a Mertebâni	Tâs	Sahan ma‘a Kabâk	Def‘a Sahan Mertebâni

4 ‘aded	8 ‘aded	5 ‘aded	2 ‘aded	
80 gurûş 20 pâre	200 gurûş	140 gurûş	46 gurûş	
Harîr	Yorgân	Köhne Meşlah	Şal Kuşâk	Keçelî
…	1 ‘aded	2 ‘aded	1 ‘aded	…
90 gurûş 20 pâre	14 gurûş	40 gurûş	33 gurûş	125 gurûş
Bez	Bal Mumu	Mişfekci	Kâv vesâir	
3 Tob				Minşefe vesâir
174 gurûş 20 pâre	22 gurûş	28 gurûş	6 gurûş	29 gurûş
Börg ve Kuşâk	Öküz	Keçi		
	1 çift	54 ‘aded	Şahvarudan makbuz	
13 gurûş	450 gurûş	1512 gurûş	500 gurûş	

Bohşiniyeli Halil … makbuzu	Bohşinli Hâcı Musa’nın makbuzu	Çokâk Karyesinde zeytûn eşcârı	Kısrâk bahâsı
1500 gurûş	575 gurûş	550 gurûş	850 gurûş

Yekûn

Gurûş	Pâre
7467	10

Yekûn Minhâ’l-ihrâcât

Gurûş	Pâre		
52895	20	Techiz – tekfin	Vasiyet
-01292	10	92 gurûş 10 pâre	1200 gurûş
51603	10		

Sahhü’l-bâki yalnız elli bir bin altı yüz üç gurûş on pâre

Hisse-i Eb zevce-i mezbûre Hisse-i ibn-i mezbûr Ebubekir

6450 gurûş 16 pâre	16126 gurûş
Hisse-i Bint-i mezbûre Hava	Hisse-i Bint-i mezbûre Emine
12900 gurûş 32 pâre	
Hisse-i Bint-i mezbûre Zeyneb	Küsür pâre
8063 gurûş	2

s.50: b.108:

Medine-i Antâkiye'de Dakîk Mahallesi sâkinlerinden iken bundan akdem vefât iden el-Hâc Eyub'un verâseti zevce-i menkûha-i metrukesi Zebid bint-i Boyâcı 'Ali nâm hâtun ile sulbi kebîr oğulları Ahmed ve Eyub ve kebîre kızları Hepo ve Fatıma ya munhâsıra kable'l-kasime bint-i mezbûre Hepo dahi muteveffât olub verâseti zevc-i dâhli Ahmed Ağâ ibn-i 'Ali Harbutluoğlu ile vâlidesi mezbûre Zebid'e sadrî sagîr oğlu Mehmed'e inhisârı lede'ş-şer'î'l-enver tahkikinden sonra sagîr-i mezbûran bâbâsı ve velisi ve verâse-i sâ'ire taraflarından dahi hususu âtî'z-zikre vekîl olduğu Ahmed ibn-i Boyacı 'Ali ve Durmuş ibn-i el-Hâc Mustafa şahâdetleri ile sâbit olan zevc-i mezbûr Ahmed Ağâ meclis-i şer'i şerif-i enverde Karsulı 'Ali ibn-i Kertik 'Ömer nâm kimesne muvâcehesinde bi'l-velâye ve bi'l-vekâle ve bi'l-asâle den üzerine da'va ve takrir-i kelâm idub Medine-i mezbûreye muzâfa Hâkimiye Mezra'asında vaki' etraf-ı erba'adan Şeyh 'Ali Câmi'-i Şerif vakf zeytûni ve Şa'ban Efendi zeytûni ve Bayrakdar Mehmed târlası ve mecra-ı mâ'-i şetvi ile mahdud otuz 'aded ve karşusunda perâkende altı 'aded ki cem'â otuz altı 'aded eşcâr zeytûnun nısf-ı hisse-i şâyi'ası mevrusemiz muteveffâ-i mezbûrun ile'l-vefâtında mülkü olub ba'de vefâta ber-vech münâsahat bâna ve verase-i mezbûrun mevrûs olmuş ise de mezbûr 'Ali bizlere fakat rubu'nı teslim idub diğer rubu'nu teslimden mumâne'at iderek fuzûlen vaz'-ı yed itmekle su'al olunan lede'ş-şer'ü'l-enver nısfını teslima tenbih olunmuş bi'l-âsâle ve bi'l-vesâye ve bi'l-vekâle matlûbumdur didikde gıbbe's-su'âl olduğu cevâbında eşcâr-ı mezkûrlara vaz'-ı yedini ikrâr lakin ancak bir rubu' müteveffâ-i mezbûr el-Hâc Mehmed'in ve üç rubu' bâbâsı müteveffâ-i mezbûr 'Ömer den mevrus benim mülkümdür deyub nısfı müteveffâ-yı mezbûr el-Hâc Mehmed in olduğunu ba'de'l-inkâr müdde'i-i mezbûr Ahmed Ağâ dan da'vâ-i mezkûresine mutâbık tenbih tâleb olundukda lede't-ta'dil ve't-tezkîye makbûlü'ş-

şahâde iddükleri ihbâr olunan Sarraç el-Hâc Kasım ibn-i el-Hâc Mehmed ve el-Hâc Hüseyin bin ‘Ali nâm kimesneler şahâdetleri ile ba’de’l-isbât ve’l-hükm mucibince eşcâr-ı mezkûrenin nısfını verâse-i mezbûreye teslime mezbûr ‘Ali ye beyan olunmağın mâ-vaka’ bi’t-taleb ketb olundu. Hurrire fî’l-yevmü’s-sâbi‘ vel-‘işrîn min şehr-i Cemâzi-yel-âhir li-sene isneyn ve semânîn ve mi’eteyn ve elf.

Şühûdü’l-hâl

Es-seyyid el-Hâc Ahmed Hilmi, Na‘alband el-Hâc ‘Ali, Muhzır el-Hâc Da‘bul, Muhzır es-Seyyid ‘Abdulkadir, Muhzır Halef, Ve Gayr-i Hûm.

s.51: b.109:

Medine-i Antâkiye’de Meydân Mahallesi sâkinlerinden iken bundan akdem muteveffât olan Hafize bint-i Sürûcî Mehmed Ferîk nâm hâtunun veraseti zevc-i dâhli el-Hâc İbrahim bin İsmail ile vâlidesi Hadice bint-i İbrahim ve zevc-i mezbûrun firâşından hâsıl sadrî sagîr oğulları ‘Abdulkâdir ve Mehmed’e inhisârı tahkikinden sonra sagîrân-ı mezbûrânın bâbâları ve velileri mezbûr el-Hâc İbrahim ile vâlideleri mezbûreninde lede’d-da‘va tâleb ve iltimâsları ile tahrîr ve terkîm ve Sûk-ı Sultânî’de bi’l-muzayede bey‘ ve beyne’l-verase-i bi’l-farizatü’ş-şer’îyye tevzî’ ve taksîm olunan tereke-i muteveffât-ı mezbûre defteridir ki ber-vech-i âtî zikr olunur. Hurrire fî’l-yevmü’s-sâlis ve’l-‘işrîn min şehr-i Cemâzi-yel-âhir li-sene isneyn ve semânîn ve mi’eteyn ve elf.

Yorgân cedid	Def‘a Yorgân	Def‘a Yorgân	Def‘a Yorgân Yasdık	Döşek
1 ‘aded	1 ‘aded	1 ‘aded	1 ‘aded	1 ‘aded
95 gurûş	42 gurûş	50 gurûş	30 gurûş	71 gurûş

Minder	Yasdık	Yan yüzü	Def‘a Yorgân	Def‘a Döşek	Köhne Hâlı
2 ‘aded	3 ‘aded	1 ‘aded	1 ‘aded	1 ‘aded	1 ‘aded

40 gurûş	90 gurûş	82 gurûş 20 pâre	11 gurûş

	Def‘a Minder		
Lakın kebîr	Yasdık	Def‘a Baş yasdığı	Hamur legeni
1 ‘aded	2 ‘aded	1 ‘aded	1 ‘aded
71 gurûş 20 pâre	21 gurûş	6 gurûş	23 gurûş

	Tencer sagîr ve Tâva				
‘Oruk sinisi	kebîr		Sahan Hamam legeni		Satıl
1 ‘aded	1 ‘aded	1 ‘aded	1 ‘aded	1 ‘aded	1 ‘aded
15 gurûş	30 gurûş		40 gurûş		7 gurûş 20 pâre

Tâs	Bohça	Çârşab Keçeli		Yelek	Minşefe Bohça	
3 ‘aded	1 ‘aded	1 ‘aded	1 ‘aded	1 ‘aded	3 ‘aded	1 ‘aded
15 gurûş	15 gurûş	51 gurûş		15 gurûş	50 gurûş	

Şalvâr	Gömlek Yelek		Püskül	Frengî Sandık
1 ‘aded	2 ‘aded	1 ‘aded	1 ‘aded	1 ‘aded
17 gurûş	25 gurûş		11 gurûş	20 gurûş 10 pâre

	Mahalle-i mezkûrede menzil	
Hekim Mıtri zimmetinde bâ-sened alacağı	1 Bâb	Mehr-i mü’eccel der-zimmet zevc-i mezbûr
1200 gurûş	4000 gurûş	50 gurûş

Yekûn			
Gurûş	Pâre		
6190		Vasiyyet-i müsbet	Dellâliye
-1073		1050 gurûş	23 gurûş

5117	Resm-i ‘âdi	Kaydiye-i ber-mu‘tâd
-0135	127 gurûş 20 pâre	7 gurûş 20 pâre
4982		

Sahhü’l-bâki yalnız dört bin dokuz yüz seksen iki gurûşdur.

Hisse-i zevc-i mezbûr	Hisse-i ümm mezbûre	Hisse-i İbn-i mezbûr
1245 gurûş 20 pâre	830 gurûş 13 pâre	1453 gurûş 3 pâre
Hisse-i İbn-i mezbûr	Küsür pâre	
1453 gurûş 3 pâre	1	

s.51: b.110:

Dustur-ı mükerrem muşir-i nifham nizâmu'l-‘âlem rnudebbir-i umuri’l-cumhur bi’l-fikri’s-sakıb mutemmim-i mehammi’l-enam bi’r-reyi’s-sa’ib mumehhid-i hunyani’d-devleti ve’l-ikbâl muşeyyid-i erkarni’s-sa‘adeti ve’l-iclal el-mahfufu bi-sunuf-i avatıf-ı meliki’l-a‘la Haleb eyâleti valisi ve Mecidiye Nişân-ı Hümâyûnunun birinci rütbesinden hâ’iz ve hâmili vezirim Süreyya Paşa edem-Allah te‘âli iclâle iftiharu’l-ekâbir ve ve’l-ekârim cami‘u’l-mufâhir ve’l-mekârim el-muhtass bi-mezid-i inayei’l-meliki’d-daim rütbe-i sâniye ashâbından Antâkiye Sancâğı kâ’imakamî Yusuf Zıya Beg zide ‘ulüvve ve kıdvetü’l-ulemai’l-muhakkikin nâib ve müfti zide ilmühûmâ ve mefâhirü’l-emasil ve ’l-akran sâir i‘âzâ-i meclis zide kadrihum tevki‘-i refi'-i humayun vasıl olacak ma'lum ola ki Antâkiye Kazâsının tahrîr nüfusu ve emlâki sâye-i muhâsinvâye-i şâhânede reside-i hasen-i hâtem olarak ol-bâbda tanzîm ve takdîm olunan cedvel ve hulâsa üzerine tedkîkân lâzm-ı icrâsıyla kasıye-i mezkûrenin ber-muceb-i cedvel vergü-i cedîdî iki yük elli sekiz bin on yedi gurûş yigirmi dört pareye bâliğ olarak bunun dokuz bin dokuz yüz kırk sekiz gurûş on altı paresi bedelen ‘askeriyeden görünen fazla olmasıyla li-eceli’t-tahrifât-ı nazîl olundukda kasaba-i mezbûrenin ‘inde’t-tahrîr kıymet-i emlâk ve îrad ve esnâf temettü‘alarından virgüsi iki yük kırk sekiz bin altmış dokuz gurûş sekiz pareye ve sebet kâ‘idesine tevfikâ ma‘a fâzıla-i mezkûre …‘askeriyesi dahî otuz dokuz bin üç yüz yetmiş beş gurûş bâliğ olmuş iddükden meblağ-ı mezbûrenin iki yüz seksen bir

senesinden i‘tibâren tevzi‘ini mutezamman bir kıt‘a ferman-ı ‘âli-şânımdan tasdir-i husûsûna Meclis-i Vâlâ-yı Ahkâm-ı ‘Adliyem kararı vecihle bi’l-istinâden irâde-i seniye-i malûkânem müte‘âla‘a ve şeref sudûr olarak muktezâ-i menfi‘ üzere kayudhânemize sûret-i meşrûhaya tâtbikan bi’l-tashihi icâbı icrâ ve mahsûsâ iş bu emr-i celîl’ül-kârarım istâr ve isrâ kılınmış olmakla siz ki vâli-i muşâr ve kâ‘imâkam ve sâ’ir mûmâ-ileyhimiz kasaba-i mezkûrenin virgü ve bedelât-ı ‘asâkiriyesi olan mabâliğ-i mezkûrenin mahâlince dahî ol vecihle tâshih-i kâyud ile mezkûr seksan bir senesinden i‘tâbaren ve nizâmen mevzû-i sene tatbikân tevzi‘ ve istihsâline … miknet ve mukaddem ve mu’ahhir tahrîr-i icrâ ve bedelât-ı ‘asâkiriyesi bi’t-tenzil keyfiyetî mahâline beyân ve inbâ kılınmış olan mahallerden mâ‘ade Antâkiye Kazâsına tâbi‘ kara-i sâ’irede mutevettine ta‘bi’ teba‘a-ı gayri-müslim nüfus-i zekur mevcûdesinin dahî leffen isrâ olunan pusulası vechiyle bir kıt‘a müfredât defterinin bi’t-tanzim bu tarafa ba‘is ve irsâl olunmuş husûsan i‘tinâ ve gayretle zinhâr bu bâbda hilâf-ı maraz bir gün hâl ve hareket vukû‘ bulmuş esbâbının istikmâline sarf-ı rü’yet ve dikkad eylesin şöyle böylesine ‘alemet-i şerifime i‘timâd kılasız Hurrire fî’l-yevmü’s-sâdis ‘aşer min şehr-i Cemâzi-yel-âhir li-sene isneyn ve semânîn ve mi’eteyn ve elf.

s.51: b.111:

‘An-asl Ruhâ ahâlisinden olub Medine-i Antâkiye’de Dörtayâk Mahallesinde misâfiratla sâkin iken bundan akdem vefât iden Hasan ibn-i ‘Abdeh nâm kimesnenin zâhirde verâse-i ma’rûf ve ma’rûfesi olmayûb cânib-i Beyt’ül-mâl’e ‘âid olmağa ise Beyt’ül-mâl’ı vekili masrafatı ve masarafat-ı şer‘ile tahrîr ve terkîm ve Sûk-ı Sultânî’de bi’l-muzâyede bey‘ ve sâh’il-bâkiyesi cânib-i Beyt’ül-mâl’e teslim olunan tereke-i müteveffâ-yı defteridir ki ber-vech-i âtî zikr olunur. Hurrire fî’l-yevmü’l-hâmis ve’l-‘işrîn min şehr-i Cemâzi-yel-âhir li-sene isneyn ve semânîn ve mi’eteyn ve elf.

Durî renk Esb	Baştu	El Çırası	Çit	Def‘a El Çırası
1 ‘aded	1 çift	81 ‘aded	50,5 Zira‘	4 ‘aded

453 gurûş 20 pâre	80 gurûş	143 gurûş 30 pâre	142 gurûş	8 gurûş 5 pâre	
Şâ'iye	Biçilmiş Çît Emtâri	Biçilmiş Çît Yelek	Tabanca harbesi bilâ Safe Kemer		
51,5 Zira‘	2 ‘aded	1 ‘aded	1 ‘aded	1 ‘aded	1 ‘aded
51,5 gurûş	28 gurûş	2 gurûş 20 pâre	4 gurûş 15 pâre		
Köhne Hurç	Bez	Bıçâk	Tüfenk		
2 ‘aded	3 Zira‘	1 ‘aded	1 ‘aded		
12 gurûş 20 pâre	4 gurûş 30 pâre	18 gurûş	62 gurûş 30 pâre		

Yekûn

Gurûş	Pâre			
1014	30	Techiz – tekfin	Ustabâşı oğlu deyn-i müsbet	Dellâliye ve Hamâliye
-0250		114 gurûş 20 pâre	110 gurûş	25 gurûş 20 pâre
0764	30	Resm-i ‘âdi	Kaydiye	
-0020	10	19	1 gurûş 10 pâre	
0744	20			
-0037		Minhâ Resm-i Emineye		
0707	20			

Sahhü'l-bâki yedi yüz yedi buçuk gurûş usulüne tatbikan idhâl hudul olunarak cânib-i Beytü'l-mâl'e teslim itmek üzre Emin-i Beytü'l-mâl tamamen ve kâmilen ahz ve kabz eyledigi iş bu mahalli şer‘i verildi.

s.52: b.112:

Medine-i Antâkiye'de Sofîler Mahallesi sâkinlerinden iken vefât iden Mahmud ibn-i Mehmed Bâşak nâm kimesnenin verâseti zevcesi Emine bint-i Hasan ile mezbûreden mütevellid sulbî sagîr oğlu Ahmed ve sagîre kızı Kumrıye'ye münhâsıra kable'l-kasime zevce-i mezbûre müteveffât olub veraseti sadrî sagîrân-ı mezbûran inhisârı tahkikinden sonra sagîrân-ı mezbûrânın li-ebeveyn 'ataları ve kıbel-i şer'îden mensûb vasîleri Rukıye binti'l-mezbûr Mehmed Bâşak nâm hâtunun tâleb ve iltimâsı tahrîr ve takdîm ve meyânerinde bi'l-farizatü'ş-şer'îyye tevzi' ve taksîm olunan tereke-i muteveffât-ı mezbûr defteridir ki ber-vech-i âtî zikr olunur. Hurrire fî'l-yevmü's-sâdis ve'l-'işrîn min şehr-i Cemâzi-yel-âhir li-sene isneyn ve semânîn ve mi'eteyn ve elf.

Köhne Anbâr	Sandık	Yorgân	Döşek	Yasdık	Kazgân	Sahan
1 'aded	1 'aded	1 'aded	1 'aded	1 'aded	2 'aded	2 'aded
20 gurûş	20 gurûş	100 gurûş			80 gurûş	40 gurûş

Tencere ma'a Kabâk	Mertebâni	Hamur legeni	Habye	Tâva	Fener
1 'aded	4 'aded	1 'aded	2 'aded	1 'aded	1 'aded
50 gurûş	40 gurûş	25 gurûş	20 gurûş	10 gurûş	5 gurûş

Gügüm	Hasır	Sini	Tâs	Hokka
1 'aded	2 'aded	1 'aded	1 'aded	1 'aded
10 gurûş	8 gurûş	40 gurûş	10 gurûş	5 gurûş

Karye-i toprağında Lakşın nâm mahalde Mahmud Efendi ile müşterek zeytûn eşcârın nısf hissesi

500 gurûş

Yine toprak-ı mezkûrede vaki' on sekiz 'aded zeytûn eşcârının nısfı

400 gurûş

Yine toprak-ı mezkûrede vaki' Mışrakiyeli ile müşterek zeytûn eşcârının

Yine El-Harab Mezra'sında bir kıt'a bağçenin tamamı

senân hissesi

400 gurûş 2000 gurûş

Mahalle-i mezkûrede sâkin olduğu bir
bâb menzil ile matbah'ın tamamı

2000 gurûş

Yekûn

Gurûş	Pâre		
5773		Resm-i 'âdi	Kaydiye
-0158	30	144 gurûş 10 pâre	8 gurûş 20 pâre
5620	10		

Sahhü'l-bâki yalnız beş bin altı yüz yigirmi gurûş on paredir.

Hisse-i İbn	Hisse-i Bint	Küsür pâre
3746 gurûş 32 pâre	1873 gurûş 16 pâre	2

s.52: b.113:

Bakkal küçük Osman'ın musâliha hücceti

Medine-i Antâkiye'de Koca 'Abdi Mahallesi sâkinlerinden Hafife bint-i Yusuf ibn-i Şeyh Mehmed nâm hâtûn tarafından da'vaya sulh ve ibrâya ve cemi'-i emûr ve husûsâtına vekîl olduğu zât-ı mezbûreyi 'ârifân bakkâl Mahmud Efendi ibn-i Hasan ve es-Seyyid 'Abdulkâdir ibn-i Mustafa nâm kimesneler şahâdetleri ile sâbit ve subût vekâlete hükm-i şer'i lâhık olan ögi bâbâsı İbrahim ibn-i Molla Mustafa nâm kimesne huzûr-ı şer'i şerif-i enverde iş bu bâ'is'ül-kitâb Bakkâl Küçük 'Osman bin 'Ömer muvâcehesinde bi't-tav'an bi'l-vekâle takrîr-i kelâm ve tezkîr 'anü'l-merâm idûb mahalle-i mezkûrede vakı' etrâf-ı erba'adan Perdahcı el-Hâc Ahmed ve Elifoğlu Hâcı Hâcı Mahmud ve Dellâle Asiye Abla menzilleri ve tarik-i hâs il mahdûd bir bâb

menzil bundan akdem zevcem Hafize bint-i Köse Mustafa nâm hâtunun mülkünde iken târih-i kitâbdan dört sene mukaddem menzil-i mezkûrun nısf-ı hisse-i şâyi‘ası kebîre kızı müvekkilem mezbûreye iki bin gurûşa bey‘ eyledikden altı mâh sonra menzil-i mezkûrun tamâmını zevcem mezbûre Hafize Hâtun gâ’ib ‘anü’l-meclis ‘Abdürrezâk oğlu ‘Osman’ın dört bin gurûşa bey‘ idub olduğu mezbûr bakkâl Küçük ‘Osman ile merhûm el-Hâc Sadık Efendi’nin kerimesi Hafife Kâdın câriye-i ma‘tukası muteveffât Mahire üç bin beş yüz gurûşa bey‘ etmiş ise de bey‘ mezkûre muvekkilem mezbûre icâzet virmediginden (çizik kelime) menzil-i mezkûrun nısfından bey‘ (çizik kelime) sâhih ve mu‘teber degillerdir diyerek bulunan mezbûr Küçük ‘Osman’dan bi’l-vekâle huzûr-ı şer‘ide da‘vaya tesaddi itmiş isem de meyânemize muselmûn masalahun tevsitıyle bi’l-vekâle eyledigim da‘va-i mezkûreden iki yüz gurûş mukâbelesine mezbûr Küçük ‘Osman ile ba‘de’l-‘akd’el-masâlahat ve’l-kabul sulbî mezkûrî meclis-i sâlihde mezbûr ‘Osman yedinden tamâmen ve kemilen ahz ve kabz iyledikden sonra nısf-ı menzil-i mezkûr müte’allika ‘amme-i de’âvi ve mutâlebât ve kâffe-i iman ve muhâsamâtdan mezbûr Küçük ‘Osman ile müteveffât-ı mezbûrat Mahire’nin verasesî zimmetlerini bi’l-vekâle ibra ve iskât eyledim fi-mâ ba‘de müvekkilem mezbûre Hafife’nin menzil-i mezkûrun vechen mine’l-vücûh de’âvi ve mutâlebesi kâlmayub mezbûr Küçük ‘Osman ile verase-i mezbûr Mehmed ibn-i Çil ‘Ali ve mûmâ-ileyh Hafife Kâdın’nın mülkleri olmuşdur didikde mezbûr Küçük ‘Osman dahi mukirre vekîl-i mezbûr İbrahim’in bi’l-cümle sâdr-olan kelimât-ı meşrûhasını vicâhen ve şifâhen tahkik ve tasdik itmegin mâ-vaka’ bi’t-taleb ketb olundu. Hurrire fi’l-yevmü’l-hâmis ve’l-‘işrîn min şehr-i Cemâzi-yel-âhir li-sene isneyn ve semânîn ve mi’eteyn ve elf.

Şühûdü’l-hâl

Bedevizâde Durmuş Efendi, Şemseddinzâde İbrahim Efendi, Durmuş Efendizâde Mustafa Efendi, Es-seyyid el-Hâc Ahmed Hilmi, Bakkâl Mahmud Efendi, Muhzır es-Seyyid ‘Abdulkadir, Muhzır Halef, Ve Gayr-i Hûm.

s.52: b.114:

Medine-i Antâkiye’ye muzâfa ‘Abidiye Karyesi sâkinlerinden iken bundan bundan akdem vefât iden Şeyh Mehmed ibn-i Hasan ibn-i Süleymanın veraseti zevcesi

Hamame bint-i Süleyman ile Hasne bint-i Yusuf ve sulbî kebîr oğlu Hasan ve kebîre kızı Fatıma ve sagîr oğlu Turhan ve Süleyman ve sagîre kızı Meryem'e inhisârı tehkikinden sonra sagîrûn ve mezbûrûnnun vâlideleri ve kıbel-i şer'iden mensûbe vasîleri mezbûre Hamame Hâtun verase-i kebîre tâleb ve iltimâsleri ile tahrîr ve takvîm ve meyânelerine tevzi' ve taksîm olunan tereke-i müteveffâ-i mezbûr defteridir ki ber vech-i âtî zikr olunur. Hurrire fî'l-yevmü's-sâdis ve'l-'işrîn min şehr-i Cemâzi-yel-âhir li-sene isneyn ve semânîn ve mi'eteyn ve elf.

Tencere	Kazgân	Lakın	Legen	Sahan	Tâs
2 'aded	1 'aded	1 'aded	1 'aded	5 'aded	2 'aded
60 gurûş	100 gurûş	10 gurûş	40 gurûş	75 gurûş	25 gurûş

İbrik	Satıl	Tâva	Halı seccâde	Döşek	Yorgân	Yasdık
1 'aded	1 'aded	2 'aded	1 'aded	2 'aded	2 'aded	3 'aded
15 gurûş	20 gurûş	15 gurûş	40 gurûş	100 gurûş		

İnek	Dâna	Öküz	Kısrâk	Karye-i mezkûrede bağçe
2 'aded	1 'aded	1 'aded	1 'aded	1 'aded
400 gurûş	400 gurûş	500 gurûş	500 gurûş	2000 gurûş

Karye-i mezkûrde zeytûn	Hınta	Dârı	Şufân
35 'aded	30 'ulbe	35 'ulbe	15 'ulbe
1000 gurûş	500 gurûş	400 gurûş	150 gurûş

Karye-i mezkûrede sâkin olduğu menzil

1 'aded

2000 gurûş

Yekûn

Gurûş Pâre

8420	Resm-i ‘âdi	Kaydiye
-0223	210 gurûş 20 pâre	12 gurûş 20 pâre
8197		

Sahhü’l-bâki yalnız sekiz bin yüz doksan yedi gurûşdur.

Hisse-i Zevce	Hisse-i ümm	Hisse-i İbn-i	Hisse-i İbn
1024 gurûş 20 pâre	1366 gurûş 6 pâre	1451 gurûş 22 pâre	1451 gurûş 22 pâre

Hisse-i İbn	Hisse-i Bint	Hisse-i Bint
1451 gurûş 22 pâre	725 gurûş 31 pâre	725 gurûş 31 pâre

s.53: b.115:

Medine-i Antâkiye’ye muzâfa Dersûniye Karyesi kurbunda ‘Abbâre nâm mahalde sâkin iken bundan akdem fevt olan Diyab bin Süleyman Hamâmi’nin[44] veraseti zevce-i menkûhâ-i metrûkesi Zehra bint-i Mehmed ile sulbî sagîr oğlu ‘Ali’ye inhisârı tahkikinden sonra sagîr-i mezbûr (çizik kelime) kıbel-i şer’îden mensûb vasiyi (çizik kelime) taleb ve iltimâsı ile tahrîr ve takvîm ve meyânelerinde tevzi‘ ve taksîm olunan tereke-i muteveffâ-ı mezbûr defteridir ki ber vech-i âtî zikr olunur. Hurrire fî’l-yevmü’s-sâdis ve’l-‘işrîn min şehr-i Cemâzi-yel-âhir li-sene isneyn ve semânîn ve mi’eteyn ve elf.

Sahan	Kazgân	Tencere	Balta	Kazma	nısfları	‘Abbâre toprağında bir bir kıt‘a bâğçe	
4 ‘aded	1 ‘aded	2 ‘aded	1 ‘aded	1 ‘aded		5 Sehm	2 Hisse
80 gurûş						600 gurûş	

Mezkûr toprakda hukre			Mezkûr toprakda zeytûn eşcârı	
1 Kıt‘a	2 Hisse	5 Sehm	2 Hisse	5 Sehm

[44] Burada “Hamâmi’nin” kelimesinin üzerine bir çizgi çekilmiş ve satırın üstüne “Hasan karalı ibn nâm kimesne” ibaresi yazılmıştır.

300 gurûş 240 gurûş

Yekûn

Gurûş	Pâre		
1220		Resm-i ‘âdi	Kaydiye
-0033		30 gurûş 20 pâre	2 gurûş 20 pâre
1187			

Sahhü’l-bâki yalnız bin yüz seksen yedi gurûşdur.

Hisse-i Zevce	Hisse-i İbn
148 gurûş 15 pâre	1038 gurûş 25 pâre

s.53: b.116:

Medine-i Antâkiye’ye muzâfa Dersûniye Karyesi ‘Abbâre nâm mahalde sâkin iken bundan bundan akdem vefât iden Mehmed ibn-i Süleyman ibn-i Hamâmi’nin veraseti zevcesi Fesna bint-i Hasan Karalı ile sulbî sagîr oğlu Ahmed’e ve sagîre kızı Zeyneb ve hamil-i mevkufuna munhâsıra kable’l-kasime sagîr-i mezbûr Ahmed dahî fevt idûb veraseti anâsı mezbûre Fesna ile li-ebeveyn kız-karındaşı sagîre-i mezbûre Zeyneb ve hamil-i mezkûre (çizik kelimeler) inhisârı tahkikinden sonra sagîre-i mezbûrenin vâlidesi kıbel-i şer’îden mensûb vasiyi mezbûre ile sagîr-i mezbûrun vâlidesi ve kıbel-i şer’îden mensûb vasîyi Zehra bint-i Mehmed tâleb ve iltimâsları ile tahrîr ve takvîm ve meyânelerinde tevzi‘ ve taksîm olunan tereke-i muteveffâ-ı mezbûr defteridir ki ber vech-i âtî zikr olunur. Hurrire fî’l-yevmü’s-sâdis ve’l-‘işrîn min şehr-i Cemâzi-yel-âhir li-sene isneyn ve semânîn ve mi’eteyn ve elf.

Sahan	Kazgân	Tencere	Balta	Kazma nısfları	‘Abbâre Karyesinde bâğçe 1
4 ‘aded	1 ‘aded	2 ‘aded	1 ‘aded	1 ‘aded	Kıt‘a 5 Sehmden hissesi 2
		80 gurûş			600 gurûş

Yine karye-i mezkûrede hukre 1 Kıt‘a 5 Sehmden Hissesi 2	Karye-i mezkurede zeytûn eşcârı 5 Sehmden Hissesi 2
300 gurûş	240 gurûş

Yekûn

Gurûş	Pâre		
1220		Resm-i ‘âdi	Kaydiye
-0033		30 gurûş 20 pâre	2 gurûş 20 pâre
1187			

Sahhü’l-bâki yalnız bin yüz seksen yedi gurûşdur.

Hisse-i Zevce	Hisse-i bint-i mezbûre[45]	Hisse-i haml-i mevkûf
217 gurûş 25 pâre	323 gurûş 5 pâre	(silik) gurûş 10 pâre

s.53: b.117:

Medine-i Antâkiye’ye muzâfa ‘Aydi Karyesi ahâlisinden iken bundan akdem vefât iden ‘Ali bin Hasan Cehidi’nin veraseti zevce-i menkûhâ-i metrûkesi Emune bint-i Ba‘ume ile sulbi kebîr oğlu Hasan ve kebîre kızları Zehra ve Meryem ve sagîre kızı Hâtûn’a inhisârı lede’ş-şer’î’l-enver tahkikinden sonra sagîre-i mezbûrenin li-ebeveyn er-karındaşı ve kıbel-i şer’îden vasî-i mensûb merkûm Hasan tâleb ve iltimâsıyla tahrîr ve takvîm ve meyânelerinde tevzi‘ ve taksîm olunan tereke-i muteveffâ-ı mezbûr defteridir ki ber vech-i âtî zikr olunur. Hurrire fi’l yevmü’t-tâsi‘ ve’l-‘işrîn min şehr-i Cemâzi-yel-âhir li-sene isneyn ve semânîn ve mi’eteyn ve elf.

Tencere	Tâva	Sahan	Tâs	Satıl	Pıçâk kebîr
2 ‘aded	1 ‘aded	4 ‘aded	1 ‘aded	1 ‘aded	1 ‘aded
100 gurûş	10 gurûş	60 gurûş	15 gurûş	25 gurûş	40 gurûş

[45] Bir hisse ve küsür ifadesinin üzeri çizilerek iptal edilmiştir.

Tüfenk	Erzak	Burgul	Şufân	Öküz	İnek
1 ‘aded	16 ‘ulbe	10 ‘ulbe	15 ‘ulbe	4 re’s	1 re’s
200 gurûş	300 gurûş	300 gurûş	200 gurûş	1000 gurûş	200 gurûş

Merkeb	Kısrâk	Karye-i mezkûre toprağında hukre
1 re’s	1 re’s	1 Kıt‘a
250 gurûş	850 gurûş	3000 gurûş

Yekûn

Gurûş	Pâre		
6550		Resm-i ‘âdi	Kaydiye-i ber-mu‘tad
-0174		163 gurûş 30 pâre	10 gurûş 10 pâre
6376			

Sahhü’l-bâki yalnız altı bin üç yüz yetmiş altı gurûşdur.

Hisse-i Zevce	Hisse-i İbn	Hisse-i Bint
797 gurûş	2231 gurûş 24 pâre	1115 gurûş 32 pâre

Hisse-i Bint	Hisse-i Bint
1115 gurûş 32 pâre	1115 gurûş 32 pâre

s.54: b.118:

Medine-i Antâkiye’de Mahsen Mahallesi sâkinlerinden Cezdanoğlu ‘Ali ibn-i Süleyman meclis-i şer‘i şerif-i enverde iş bu bâ‘isü’l-kitâb Mazmân Süleyman ibn-i İbrahim muhzırında bi’t-tav‘an ikrâr-ı tâm ve ta‘bir-i ‘anü’l-merâm idûb mahal-i mezkûrede vaki‘etrâf-ı erba’adan tarîk-i ‘âmm ve tarîk-i hâs ve Hüsne bint-i Seyfeddin menzili ile mahdud birinci numero ile mukayyid derununda bir mesken ve hâvlî ve ma‘ber kadimi müştemil bir bâb menzilin şirasına tâleb olunan mezbûr

Süleyman'a cemi' tevâbi' ve levâhık ve kâffe-i hukûk ve murâfık ile tarafından îcâb ve kabûli hâvi şurût-ı mefsededen 'ârî gabn ve tağrirden berî bey' bât-ı sahîh-i şer'î ile beşyüz gurûş semen mukabelesinde bey' ve teslim eyledim ol dahi ber-minvâl-i muharrer iştirâ ve kabul ve temlîk ve teslim idûb semen bey' mezkûru tamâmen yedimen 'itâ ben dahi ahz ve kabza ve istifâyı hâk eyledim menzil-i mezkûre ve semenine müte'allika 'amme-i de'âviden zımmetini kabulini hâvi ibrâ ve iskât hâk eyledim menzil-i mezkûreden benim 'âlakam ve mudhalem kalmayub merkûmun mülk müştereki olmuşdur didikde gıbbe't-tasdîkü'ş-şer'î mâ-vaka' bi't-taleb ketb olundu. Hurrire fî'l-yevmü's-sâbi' ve'l-'işrîn min şehr-i Cemâzi-yel-âhir li-sene isneyn ve semânîn ve mi'eteyn ve elf.

Şühûdü'l-hâl

Es-seyyid Ahmed Efendi, Şemseddinzâde İbrahim Efendi, Durmuş Efendizâde Mustafa, Timûrcî Süleyman ibn-i Şa'ban, Ve Gayr-i Hûm.

s.54: b.119:

DEVLETLÛ SÜREYYA PAŞADAN

'İzzetlû Efendim

Emlakda ferâğ ve intikâlî mahâkim ve evkâf me'mûriyetlerinde yürüdülmüş müteallikâ evvel mülükünde virgüsi verilmiş olmasına mevkûf olacağından nüvâb ve me'mûriyet virgü tezkiresine müraca'atla virgünün te'viye olundığı işâreti görülmedikce icrâ-yı ferâğ ve intikâl idemeyecekleri ve tahrîr olunacak ferâğ ve intikâl senedinde virgü tezkirelerinde muharrer olan 'umum ve kaçıncı defterden mukayyed olduğını sened ve hüccetinde işâret itmeleru ta'lumât-ı seniyeden mesruh olundığı beyânıyla Antâkiye den bu minvâl üzere îfâ-yı muktezâsı lazım geldigi Tahrîr-i Emlâk Me'mûriyeti tarafından ifâde ve iş'âr kılınmış olmakla nizâm ve asuluna tevfikân icrâ-yı icâbı husûsuna himmet buyurulması siyâkında şukka-i tahrîr ve tesyir kılındı Fi 25 Cemâzi-yel-âhir sene 82.

s.54: b.120[46]:

İş bu defter mecide tahrîr olunub garâme tarikiyle taksîm olunduğu defter diger cedid sicilin ikinci saifesine kayıd olunduğu iş bu mahalle-i şer‘i verildi

s.54: b.121:

Medine-i Antâkiye’de Mahsen Mahallesi sâkinlerinden iken bundan akdem vefât iden Halef ibn-i Ahmed Yemugunoğlu nâm kimesnenin veraseti zevcesi Hava bint-i ‘Ömer ile vâlidesi ‘Âişe bint-i Hasan’a ve zevce-i mezbûreden mütevellid sulbî kebîr oğlu Ahmed’e ve sagîr oğulları Hüseyin ve Mehmed’e ve sagîre kızı Fatıma’ya ve zevce-i mezbûrenin batininde mevcûd ve müstebiyan haml-i mevkûfa (çizik kelimeler) münhasıra olub kable’l-kasime sagîre-i mezbûre dahî vefât idûb verâseti (çizik kelime) vâlidesi mezbûre Hava’ya ve li-ebeveyn er-karındaşları mezbûruna inhisârları tahkikinden sonra sagîrân-ı mezbûrânın vâlideleri ve kıbel-i şer‘iden mensûbe vasîleri mezbûr Hava ile verase-i kebîreler tâleb ve iltimasları ile tahrîr ve terkîm ve meyânelerinden tevzi‘ ve taksîm olunan tereke-i müteveffâ-yı mezbûr defteridir ki ber vech-i âtî zikr olunur. Hurrire fî’l-yevmü’l-hâmis ve’l-‘işrîn min şehr-i Cemâzi-yel-âhir li-sene isneyn ve semânîn ve mi’eteyn ve elf.

İblik Dîmî	Def‘a İblik Dîmî	Kırmızı ‘Abâ	Boz ‘Abâ	Bez Mahtem	Yazma
37 ‘aded	14 ‘aded	4 ‘aded	24 ‘aded	40 Zira‘	10 ‘aded
740 gurûş	168 gurûş	100 gurûş	268 gurûş	160 gurûş	40 gurûş

Kolsuz Yelek	Çit		Tâkiye	Cild’ül-fasrid	Çura
13 ‘aded	1 ‘aded	1,5 ‘aded	100 ‘aded	20 ‘aded	30 ‘aded
104 gurûş	110 gurûş		62 gurûş 20 pâre	100 gurûş	

[46] Belge üzeri çizilerek iptal edilmiş olup bir derkenar kaydedilmiştir. Derkenar yukarıda yazılmıştır.

Mezbûr Ahmed'in fürûht eylediği eşyâ bahâsı	Müteveffât-ı mezbûrun zimmetinde olan zimem	Fellâh Şeyh zimmetinde alacağı
1000 gurûş	5000 gurûş	2121 gurûş
Murebbi İsân ibn-i Ba're zimmetinde alacağı	Karye Karyesi toprağında bağçe kıt'a	Mahalle-i mezkûrede sâkin olduğu menzil
1272 gurûş 30 pâre	1 'aded	1 Bâb
	6000 gurûş	8000 gurûş

Yekûn

Gurûş	Pâre		
26551	30	Yahudi Refûl ezrak deyn-i müsbet bâ-tahlif	Vasiyyet-i müsbet
-08383		6883 gurûş	1500 gurûş
18168	30	Resm-i 'âdi	Kaydiye
-00481		454 gurûş	27 gurûş
17687	30		

Sahhü'l-bâki yalnız on yedi bin altı yüz seksen yedi gurûşdur.

Hisse-i Zevce	Hisse-i Ümm	Hisse-i İbn
2442 gurûş 39 pâre	2947 gurûş 39 pâre	3074 gurûş
Hisse-i İbn	Hisse-i İbn	Hisse-i haml-i mevkûf
3074 gurûş	3074 gurûş	3074 gurûş

s.55: b.122:

Medine-i Antâkiye'ye muzâfa 'Aydî Karyesi sâkinlerinden iken bundan akdem vefât iden 'Ali Hula' ibn-i Hasan nâm kimesnenin verâseti zevce-i menkûhâ-i metrûkesi Meryem bint-i 'Ali nâm hâtun ile mezbûreden mütevellid sulbî sagîr oğulları İsmil

ve Süleyman'ın inhisârı tahkikinden sonra (çizik kelimeler) sagîrân-ı mezbûranın kıbel-i şer'iden mensûb vasîleri (çizik kelimeler) nâm kimesnelerin taleb ve iltimasıyla tahrîr ve takvim ve beyanü'l-verase bi'l-farîzatü'ş-şer'îyye tevzi' ve taksîm olunan tereke-i müteveffâ-i mezbûr defteridir ber-vech-i âtî zikr olunur. Hurrire fî'l-yevmü's-sâlis min şehr-i Recebü'l-ferd li-sene isneyn ve semânîn ve mi'eteyn ve elf.

Tencere	Sahan	Tâva	Tâs	Burgul	Dârı
1 'aded	2 'aded	1 'aded	1 'aded	6 'ulbe	8 'ulbe
20 gurûş	12 gurûş	5 gurûş	5 gurûş	100 gurûş	100 gurûş

Hınta	Eşcâr zeytûn	
6 'ulbe		Karye-i mezkûrede nısf menzil
110 gurûş	200 gurûş	300 gurûş

Yekûn

Gurûş	Pâre
852	
-022	
830	

Resm-i 'âdi ma'a Kaydiye

Sahhü'l-bâki yalnız sekiz yüz otuz gurûşdur

Hisse-i Zevce	Hisse-i İbn	Hisse-i İbn
103 gurûş 30 pâre	363 gurûş	363 gurûş

s.55: b.123:

Muhâlefât-i 'Askeriye Nizâmnâmesidir

Birinci Bend, Orduyu hümâyûnlara mensûb alây ve tâburlar zâbitân ve nefâratdan irtihâlleri ve kovulanların eger verasesi vefât iddikleri yerlerde bulunur ise hukûk-ı

ırsiyyeleri ber-nech-i şer'î isbât-ı verâset idecek varislerine ma'rufen şer'î-şerîf ile umera ve zâbitân-ı 'askeriye muvacehesinde hemân i'âtâ olunarak defter-i kâssaminin hükm-i şer'î tarafından mumaza birer sûreti ve varis-i riyâz-ı ahârda bulunanlar dahî esmân muhalefatı ile vefât-ı merkumenin bend sânide suret tanzîmi beyân olunan defter-i esâmisi behemehâl bi'l-mazbata her üç mâh nihâyetinde bir kere mensûb olduğu ordu merkezine irsâli olanacak vesâyir bulunanların içinde güzeşte ma'âşlıları olubda alây ve tâburları sandıklarında dahî bunu ifâ idecek bulunmamasından nâşı işlemiş ma'aşlarından muhâlefât-ı esmâniyeli birliklere gönderilmesi mümkin olmadığı sûretde bunun içün muhâlefât-ı esmâninin irsâli müddeti aslâ te'hir olunmayub o maha'le tesviyesi imkânda olmayan güzeşte ma'âşlar mezkûr orduyu hümâyundan tesviye olunmak üzere alây ve tâbur meclisleri tarafından zikr olunan güzişte ma'âşlarının kangi aykardan kaldığını ve mikdarını beyan icâb iden mazbâtası bi't-tanzîm defter-i kasam suretiyle beraber irsâl kılınacak ve fakat bu serişte ile muhâlefât-ı esmâni alâyda sarf ol-nevide anın içün dahî güzişte ma'âşı mesellu orduca tesviye olunmak üzere mazbâta verilmiş kıt'â câiz olmayacağından muhâlefâtan-ı merkûme esmânî hiçbir mahâle sarf olunmayarak cinsi cinsine 'ayni ile gönderilecekdir ordularda boyunca ve Dâr-ı Şura'ca bu akçeler hiçbir sebeb ve sûretle sarf ve etlâf olunmayarak ve buralarda bulunduğu müddetde (çizik kelime) güzelce hıfz ve himâye ile veraseye irsâli halinde dahî kezâlik cinsi cinsine 'aynen irsâl ve i'tâ kılınacakdır.

İkinci bend, şimdiye kadar vefât iden 'askeriyenin irsâl olunan muhâlefât defterlerinde kendileri yâzılub bunda ise luzumu derkâr olduğundan gelecek seksâniki senesi muharreminden i'tibâr-ı alây ve tâburlar tarafından ol-vech ile üç mahda bir kere tanzim ve irsâl olunanacak muhâlefat defterlerinde vefiyâtının yâlnız isimleri tahrîr ile iktifâ olunmayub usûl-i 'askeriyeye tevfikâ her birinde gine târih-i vefâtlar ile mukadder muhâlefatının cins ve kıymeti dahî ber vech-i sıhhet tahrîr ve bunlardan mahallinde hukûk ırsıyesi verilenlerin kifayetleri dahî isimleri üzerine işâret ve tenbih olunarak ve defter-i mezkûrun zirî ol alây ve tâbur meclisi tarafından mahallinden gönderilecekdir.

Üçüncü bend, alây ve tâburlardan ber-minvâl-i muharrer merkez orduya muhâlefât defterleri vurud ittükçe kâffesi ibtida-i emirde orduda luzum gelen eklâma kayıd ittirildikden sonra bunlardan ordunun da'iresi haricinde kâ'in mahaller ahâlisinden bulunanların evrak-ı mezabıtı idilerek ve kaç kişinin muhâllefât ise ikinci bend

nihâyetinde gösterilen usûle tevfikân bunlar içün orduca bâlâsı defterlü bir mazbataya bilerek bilâ-te'hir muhâlefât akçeleri ile ve evrak mütezarri'ası ile beraber hemân Makâm-ı 'Âli Ser'askeri'ye takdîm kılınacakdır bu sûretle ashâbı ordu da'iresinin haricinde bulunan muhâlefât-ı esmâni tefrik ve irsâl kılındıkdan sonra ordu da'iresi ahâlisinden bulunanların muhâlefâtına da'ir bu usulde mebda'-ı icrâsı i'tibâr olunan tarihden üç mâh nihâyetine kadar vürûd idecek muhâlefât defterleri evrâk mütezarri'ası ile ve numarolar konularak sırası ile mahsûs tubra derûnunda vardur bu pende hıfz olunarak beher üç mâh nihâyetinde ordu meclisi nezâreti debu me'muru ve orduya kalması mu'arbetleri iş bu müterâkim ve mahfûz bulunan defter ve evraka bakılıb bunların tarih ve numaroları sırasınca hülâsa defteri yabılarak cümlesi tâkım ad ve i'tibâr olunacak ve artık andan sonra alây ve tâburlar tarafından teverrüd eden muhâlefât defterleri asla olaki tâkıma karışdırılmayub her üç mâh zarfında gelenler kâide-i meşrûh üzere ayru ayru tâkım idilerek mahsûs torbalara vazı' ve hıfz olunacak ve ibtida-i gelen tâkımın evrâk defterinde muharrer muhâlefât-ı esmânından verasesi Merkez Ordu-yı Hümâyun olan kasabada veyâ merkeze mensub sancâk dâhilin de sâkin olunarak keyfiyetleri hükûmet mahâline ma'rifeti ile tahkik itdirilerek hukuk-ı ırsıyyeleri bilâ-te'hir merkez orduya sahiblerine ma'rifet-i şer'i ile i'tâ kılınacak ordu da'iresinin sâ'ir sancâkları dâhilinde kâin kazâ ve kurâ ahâlisinden bulunan vefiyâtın dahi üçüncü mâh nihâyetinde kezâlik ordu meclisi nezâreti ve bu kalem ma'rifeti ile sancâk sancâk pusulaları tefrik ve ihrâç (Çizik kelimeler) olunarak ordu müşirligi tarafından bâ muharrerât-ı mahsûsa zikr olunan sancâkların mülkiye me'murlarına irsâl ve isrâ memleketlerinde verâseden kimesneleri olub olmadığı bu sûretle cevâblarına göre muteveffâların verasesi olduğu beyan edenlerin muhâlefât akçeleri dahî dördüncü bendden muharrer asule tevfikan me'muriye-i mülkiye cânibine bilâ irsâl kendi memleketlerinde ma'rufat-ı şer'i şerif ile veraseye i'tâ ve taksîm etdirilerek sûret-i taksîmini beyan icâb eden memleket ser zabıtaları celb **(S.56)** ve istihsâl olunacak ve her üç mâh zarfında terekkûm iden bir tâkım i'tibâr olunacak muhalefât-ı 'Askeriye hakkında dahî sırasıyla bu vecihle icrâyı mu'âmele kılınacak

Dördüncü bend, veraseye i'atâ ve taksîm olunmak üzere muharrerât-i resmiye-i mahsusa ile gerek ordu müşirligi tarafından ve gerek zirde sekizinci bende muharrer olduğu üzere Makam-ı Vâlâ-i Ser'askeriden her sancâk mülkiye me'muruna gönderilecek muhalefât akçeleri ol sancağın nihayet hududunda bulunan ve biraz

daha berulerinde olub gerisi livâya ba‘idce olan kazâ ve kasabada sâkin verâsenin hukûk-ı ırsıyyeleri eger orada bâb-ı vâlâ-yı fetvâ benâhiden mensûb hükkâm ve nuvveb-i şer‘iye ve eralisekine bu sabuleleriyle beraber re’s livada bulunan me’muriye-i mülkiye taraflarından zikr olunan kazâların müdirlerine irsâl olunarak kürsi-i livada ve kusûr kazâ ahâlisinde bulunan verâsenin hukûk-ı ırsıyeleri dahî kendüleri kürsi-i livaya celb olunarak kürsi-i livada olan memleket hâkimleri ma‘rifetleri ile şer‘an isbât verâseye vekâlet idenlerin mahal-i mezkûr mülkiye me’muru ve meclis a‘zası ve orada bulunan Redif zabitânı huzurunda ber-nehc-i şer’î vâris veyâ eytâm yed be yed teslim olunarak sûret-i makbûzlarını beyan yedlerinden birer kıt‘a sened alınacak ve üzre hâzır bulunan heyetin ‘umumi tarafından dahî meblağ-ı muhâlefât merfu‘asının yed be yed veridigini mesbûk bir mazbata yapılarak ve ol mahalde verase virilen kaç kişide ve kimlerin olduğu ve her birinin mikdâr muhâlefât ile verasenin isim ve şöhretleri ve hukûk-ı ırsıyelerinin suret taksîm ve teslim yapılacak bâlasında ayru ayru götürülerek zikr olunan mazbatanın zirî heyet-i mezkûre tarafından bit-tehir evvel … resmiyenin gelecek mahalle icâb iden cevâb resmiyesi ile beraber ve varîsi bulunamayanların muhâlefât defteri ve akçesi birlikde olarak hemân i‘âde-i irsâl kılınacakdır

Beşinci bend, mülkiye me’murları tarafından merkez orduya isti‘lâm cevabları ve taksîm mazbataları vürûd eddikçe ordu meclisi ve aklâmince tevkîkât-ı luzıme ve mu‘âmele-i muktezaya ve kuyûdiyesi ifâ olundukdan sonra ol-makûle muzâbıt ve defter eklâmınca tobra-ı mahsusuna vazı‘ ile her tâkımın isti‘lâm cevâbları kâmilen vürûd idûb arkası alınıncaya kadar hıfz ve terekküm itdirilecek ve bunların gerek orduca sûret-i kayud ve hıfzının ve gerek dersa‘âdet iş‘âr ve beyânında da’imâ bu uûller ‘âyit olunub hiçbir tâkımın evrâk ve kayûdunun diger tâkıma karışdırılmaması husûsunun Ordu meclisleri tarafından ‘ale’d-devâm ihtimâm ve dikkat kâmile icrâ olunacakdır.

Altıncı bend, Hıtta-ı Hicâziye ve Yemâniye ile Trablus-ı Garb’ın ba‘d yet mesâfeleri cihet ile orâlarda bulunan ‘Âsâkir-i Şâhâne alây ve tâburları tarafından tanzim olunacak muhâlefât defterleri beyhûde te’ehhuri mûcib olmamak üzere orduları merkezine göndermeyib her altı mâhda bir def‘a muhâlefât esmâniye ile beraber doğrudan doğruya Makâm-ı Valâ-i ‘Âskeriye ye takdîm kılınacakdır.

Yedinci bend, ordularca bu sâret ile her tâkımın oduya ‘â’id mu‘âmelâtı ekmâl olundukdan sonra vefiyât ‘askeriye muhâlefâtından ber-minvâl meşrûh vefât ittikleri yerlerde ve mu’ahhiren orduca mahalleri mülkiye me‘murlarına irsâl olunarak ordu da’iresi dâhilinde kâ’in sancâklarda ve bi’n-nefs ordu merkezlerinde verasesine i‘tâ ve taksîm olunan muhâllefât-ı ‘askerinin her altı mâh hıtâmında bir kere defterleri tanzim ve bu icrâatdan sonra ashâbı bulunamayan ne mikdâr muhâlefât akçesi kaldığı ve kimden olduğu dahî ‘âle’l-esâmî başkaca işâret ve terkîm olunarak zîrleri ordu meclisi a‘zâsının mühr-i zatileriyle bi’t-te‘hir memleket meclislerinden celb olunub ordu eklâmında mahfûz bulunacak mezâbıt vesâ’ir dahi rabt kılınarak beyân hâli müş‘ir ordu müşirliginin tahrirat-ı mahsûsası ile Makâm-ı Valâ-i Ser‘askeriye takdîm ve irsâl ve ashâbı bulunmasından dolayı kusûr kalân muhâllefât akçesi dahi berâberce irsâl olunacakdır.

Sedizinci bend, ordular müşirân i‘zâmı hazreti ile hatta-i Hicâziye ve Yemâniye tarafından ve Trâblus-ı Garbî cânibinde Makâm-ı Valâ-i ‘Askeriye teverrüd edecek muhâlefât akçeleri ile mahallerince hukûk-ı ırsıyeleri verilmiş ve versesi ordusı da’iresinin hâricinde tesâdüf idûb sûret irsâl ve i‘tadsı Makâm-ı Ser‘askerinin emr-u irâdesine te‘alik kılınmış olan muhâlefât kifayâtına da’ir vürûd idecek defter ve mazbatalar asûb câriyesi vechle ibtidâd Dâr-ı Şurâ-i Dabvi ile eklâm-ı harbiyeye kayd itdirildikden sonra berâber olân muhâlefât esmâninden verasesi Dersa‘adet ahâlisinden bulunanların hukûk-ı ırsıyeleri kemâ-fi’s-sâbık bâb-ı kavî penâhi ma‘rifeti ile ber-nech-i şer’î ashâbına i‘ta kılınacak ve kusûr taşra ahâlisinden bulunan verasenin hukûk-ı ırsiyelerinin mahallerine isâlı zamanında tabaka ordular hakkında ve üçüncüsünde beyân olunan usûle tevfikân vefiyâtın Dâr-ı Şurâ-ı Dabvî me’muru ve nizâmiye yoklaması ma‘rifeti ile sancâk sancâk pusulaları bilâ haraç bâ-muharreren mahsûsât mahaller mülkiye me‘murlarına gönderilerek evvel emirde memleketlerinde olan veraseleri keyfiyeti isti‘lâm gelecek cevablara göre verasesi bulunanların hukûk-ı ırsıyeleri dördüncü bend mucibince memleketlerinde ve ma‘rufet-i şer‘i şerif ile i‘tâ ve taksîm olunmak üzere hemân irsâl olunacak ve bunların heman irsâlinde dahî sûret-i taksîmi beyân-ı muzâhaları istenilerek derununda anlara göre eklâm harbiyede olan kayıdları bâlâlarına şerh verildikden sonra mazâbıt-ı mevrûd ve defter-i merkume tâkımı ile mahsûs tobralar vazı‘ ile Dâr-ı Şurâ-ı Dabvinde hıfz kılınmışdır.

Dokuzuncu bend, bu ma‘kûle muhâlefât akçesinin mahallerine irsâli yolunda vuku‘ bulacak posta icratları muhâlefât-ı esmâni beyânında ki tesviye olunmak lâzım geleceginden ol-vech ile icâbı icrâ olunacak ve posta icratına virilen akçenin mikdarı hukûk verenden tenzil etmiş olunacağından kendilerinden bildirilmek üzere ol-bâbda testîr olunacak muharrerat-ı resmiye de tasri‘ ve beyân kılınacakdır.

Onuncu bend, muhâlefât-ı ‘askeriye-i esmâninin bâlâda muharrer bendlerde gösterilen usûle tevfikan Ordu-ı Hümâyûnlaru Memleket meclislerince ve Dâr-ı Şurâca icrâ olunan çok tahribat ve tedkikât ile verseye tevzi‘ ve i‘tâsı ve zâ’ifî tamâmı ile ifâ olundukdan sonra şâyed yine verasesi bulunmayan kusûr muhâlefât akçesi kâlûr ise çünki bu ma‘kule veraseden bâlâ-i dab‘ide de bulunarak memleketce gâ’ib hükmüne girmiş olanlarda bundan sonra zuhûr eyleyen ve vefât itdi dinilenler hayatda olduğu ma‘zeret beyan ve tahkik idenler dahî olacağı cihet ile bu ma‘kûle kalmış mebâliğ kat‘â sâhibsiz dinilemeyeceginden bu hâlde kalân mebâliğ bir sene müddet dar sürede tevkîf olundukdan sonra her ne zamân verasesi zuhûr ile ber-nech-i şer’î verâsetini isbât ider ise Hazine-i Celile tarafından virilen ve cânib-ü’l-mâlda hıfz ve ve tevkîf olunmak üzre maliye hazinesine gönderilecekdir. **(S.57)**

Onbirinci bend, iş bu nizâmnâmede tafsîl olunduğu üzere muhâlefât-ı ‘askeriye esmâninin Meclis-i Memleket ve Redif zâbitânî huzurunda muktezâ-i şer‘i şerif üzere yed be yed veraseye i‘tâsı ve anı musaddık heyet-i hâzura tarfından mazbata istihsâlî müteferri‘âtı hakkında bir tâkım tekellümât ihtiyâri muhâlafât esmâninin vakt ve zamanı ile ve doğruca verase ve ashâbı yedine usûlünü te’min maksadına mebnî olub husûsu ile iş bu muhâlefât akçelerinin pek çoğu aramil ve eytâm hukûku olmasıyla bunların hak muhâfaza ve vikâyesi ve cüz’i ve külli hiçbir akçesine hile ve fesâd karışdırılmayarak ve te’hiz olunmayarak kâ‘ide-i muharrere ve usûl-ü meşrûha üzre neşredilmiş şer‘an ve kânûnnan cümleye farizane-i zimmet ve akdem … diyânet olduğu mesellu bunların ashâbı din ve devleti yolunda fedâ-i cân etmiş ve aramil ve eytâmını ma‘nen ve hukuk-ı saltanat-ı seniyenin himâyet ve merhamet-i ‘aliyesine havale ve tevdi‘ eylemiş olmaları ile bunlara ‘âid akçelerinde emvâl-i miruyeden aslen olmadığından bunların mahallerine ve ashâbıyedlerine irsâl ve isâli emrinde iş bu nizâmnâmede beyân ve tefsîl olunarak usûlünün icrâsında bir gün (silik) tekâsülü vuku‘a gelen evladır veyâhût veraseye vakti ile irsâl ve tavsilatda veyâ sûret tevzi‘ ve taksîminde her kangı me’mûr tarafından bir gün hile ve fesâda cür’et iden bulunur ise

hakkında hıdmet devlete tekâsul ve emvâl hazineye hiyânet etmiş nazarı ile bâkılarak tertib idecek mecâzat-ı kânûniye bâlâ te'hîz icrâ olunacakdır.

Onikinci bend, Ordu-yı Hümâyun merkezleri ile Dâr-ı Şûra-yı 'Askerî Dabvilerinde tevkîf olunacak muhâlefât akçesinin gerek husûsât-ı 'askeriye ve gerek emûr-i zâtiye içûn bâ-sened akçe alunub verilmeyecek ve alub veren olduğu halde mâl sandıklarında akçe ikrâz ve istikrazı idenler hakkında Mülkiye Cezâ Kânûnname-i Hümâyûnu hükmünce mukarrer olan mu'amele bunlar hakkında dahî câri olunacakdır. Fi 19 Zi'l-Hicce sene 1281 ve Fi 3 Mâyıs sene 12811[47]

s.57: b.124:

Medine-i Antâkiye'ye muzâfa 'Ala'addin Karyesi sâkinlerinden iken bundab akdem vefât iden Kürd Bekir ibn-i 'Ali'nin verâseti zevcesi Sabuha bint-i Halef ile li-ebeveyn er-karındaşı gâib 'anü'l-beled Süleyman'a inhisârı tahkikinden sonra gâ'ib-i mezbûrun huzûr-ı şer'ide hısse-i ırsıyesini ahz te'diye ve îsâle mensûb kayyum zabtıye ve kâdı ile zevce-i mezbûre tâleb ve iltimasları ile tahrîr ve terkîm ve Sûk-ı Sultânîde bi'l-müzâyede bey' ve taksîm olunan tereke-i müteveffâ-yı mezbûr defteridir ki ber vech-i âtî zikr olunur. Hurrire fî'l-yevmü's-sâbi' 'aşer min şehr-i Ramazânü'l-mübârek li-sene isneyn ve semânîn ve mi'eteyn ve elf.

Sahan	Tencere	Mertebâni	Tava	Burgul	Köhne Yorgân
1 'aded	1 'aded	1 'aded	2 'aded	1 'ulbe	1 'aded
56 gurûş 20 pâre				32 gurûş	14 gurûş

Meşlah	Seccâde	Tabânca	Tüfenk	Bargir	Öküz
1 'aded	1 'aded	1 çift	1 'aded	1 'aded	1 çift
20 gurûş	25 gurûş	150 gurûş	200 gurûş	200 gurûş	1200 gurûş

Yekûn

[47] "Fi 3 Mâyıs sene 12811" (15 Mayıs 1865) tarihi kaydedilirken, yılı ifade eden 1281 kaydında galiba yanlışlıkla 12811 yazılmıştır. Yani bir tane bir rakamı fazladır.

Gurûş	Pâre
1937	20

Minhâ'l-ihrâcât

Techiz-tekfin	Zevce-i mezbûreye mehr-i müeccel	Zabtiye Vakkâs'a deyn-i müsbet bâ-tahlif	Narlıcalı 'Abbâs'a deyn-i müsbet bâ-tahlif
105 gurûş	150 gurûş	300 gurûş	100 gurûş

Sahyûnîzâde Mehmed Efendi deyn-i müsbet bâ-tahlif	Sülüs vasiyet-i müsbitesi ba'de'd-duyûn	Resm-i 'âdi ba'de'l-vasiyet ve'd-duyûn
50 gurûş	410 gurûş 30 pâre	20 gurûş 20 pâre

Kaydiyesi

1 gurûş

Yekûnü'l-ihrâcât

Gurûş	Pâre
1137	20

Sahhü'l-bâki yalnız sekiz yüz gurûşdur.

Hisse-i Zevce	Hisse-i âhi gâ'ib
200 gurûş	600 gurûş

Meblağ-ı mezkûr altı yüz gurûş kayyum-ı mezbûr … Medine-i mezbûre hazinesine teslim olunduğu

s.57: b.125:

Medine-i Antâkiye'de Hammare Mahallesi sâkinlerinden iken bundan akdem vefât iden 'Attâr Şamlıoğlu Hasan nâm kimesnenin verâseti zevce-i menkûhâ-i metrûkesi Hadice bint-i Molla 'Ali ile mezbûreden mütevellid sulbî oğulları Mustafa ve Fazan ve sagîr 'Ömer'e ve sagîre kızları Zehra'ya inhasârından sonra sagîrân-ı mezbûrânını li-ebeveyn er-karındaşı ve kıbel-i şer'iden mensûb vasîleri mezbûr Mustafa ile verase-i kebîreler mâ-tâleb ve iltimâsları ile tahrîr ve takvîm ve meyânelerinde bi'l-farîzatü'ş-şer'îyye tevzi' ve taksîm olunan tereke-i müteveffâ-yı mezbûr defteridir ki ber vech-i âtî zikr olunur. Hurrire fî'l-yevmü's-sâmin 'aşer Ramazân li-sene selâse ve semânîn ve mi'eteyn ve elf[48].

Lakın	'Oruk Sinisi	Sagîr Sini	Legence	Tencere ma'a Kabâk
1 'aded	2 'aded	2 'aded	1 'aded	5 'aded
50 gurûş	40 gurûş	25 gurûş	25 gurûş	120 gurûş

Hamur legeni	Kazgân	Tinâk	sagîr Kepçe		Sahan sagîr	'Oruk Sinisi	Süzek
1 'aded	1'aded	1'aded	1'aded		2 'aded	1 'aded	1 'aded
30 gurûş	120 gurûş				40 gurûş		15 gurûş

Satıl ve Sablı tâs		Tuç Sahan Tas		Tava Tebsi	Baştu Bıçâk kebîr	
1 'aded	1 'aded	2 'aded	1 'aded		1 'aded	1 'aded
30 gurûş		70 gurûş		10 gurûş	25 gurûş	

Hevân ma'a yedâ	Mankal sagîr	Anbâr	Sandık	Burgul
1 'aded	1 'aded	1 'aded	2 'aded	5 'ulbe
20 gurûş	15 gurûş	60 gurûş	20 gurûş	150 gurûş

Habye	Döşek	Yorgân	Yasdık	Katremiz	Köhne Abani

[48] Bir önceki belge 17 Ramazan 1282 (3 Şubat 1866) şeklinde tarihlendirilirken, bu belge 18 Ramazan 1283 (24 Ocak 1867) şeklinde tarihlendirilmiştir.

1 ‘aded	1‘aded	2‘aded	1‘aded	2 ‘aded	1 ‘aded
10 gurûş	120 gurûş			20 gurûş	20 gurûş

Berberun Karyesi toprağında elli ‘aded eşcâr zeytûn	Mahale-i mezbûrede sâkin olduğu bir bâb menzilin tamamı
2000 gurûş	6500 gurûş

Yekûn

Gurûş	Pâre
9535	

Minhâ’l-ihrâcât

Techiz–tekfin	Karındaşı İsmail ibn-i Mustafa’ya deyn-i müsbet bâ-tahlif	Vasiyet-i müsbet	Resm-i ‘âdi ba‘de’l-vasiyet ve’d-duyûn
71 gurûş	650 gurûş	600 gurûş	605 gurûş 10 pâre

Kaydiye-i ber-mu‘tâd

12 gurûş

Yekûnü’l-ihrâcât

Gurûş	Pâre
1538	10

Sahhü’l-bâki

7996	30

Sahhü’l-bâki yalnız yedi bin dokuz yüz doksan altı gurûş otuz paredir.

<u>Hisse-i zevce-i mezbûr Hadice</u> <u>Hisse-i ibn-i mezbûr Mustafa</u>

999 gurûş 23 pâre	1999 gurûş 7 pâre
Hisse-i ibn-i mezbûr Fazıl	Hisse-i ibn-i mezbûr sagîr ‘Ömer
1999 gurûş 7 pâre	1999 gurûş 7 pâre
Hisse-i bint-i mezbûre sagîre Zehra	Küsür pâre
999 gurûş 23 pâre	1

Hammare Mahallesi’nde vefât iden Şamlıoğlu Molla Hasan bin Mustafa’nın tereke-i müsvedesi

s.58: b.126:

Medine-i Antâkiye’ye muzâfa ‘Ala’addin Karyesi sâkinlerinden iken bundan akdem vefât iden ‘Arab Mehmed ibn-i Şeyh ‘Ömer’in verâseti zevce-i menkûhâ-i metrûkeleri Hüsne bint-i Şeyh Kasım ve Hâtûn bint-i Şeyh ‘Ömer ve Fatın bint-i Ne‘sân nâm hâtûnlar ile zevce-i mezbûre Fatın hâtundan mütevellid sulbî sagîr oğulları Ne‘sân ve Mustafa ve sagîre kızları Rahime inhisârı lede’ş-şer’î’l-enver tahkikinden sonra sagîrûn-ı mezbûrûnın bâbâlarının ‘ammi oğli ve kıbel-i şer‘iden mensûb vasîleri Mehmed Hammâr ibn-i Ahmed tâleb ve iltimâsları ile tahrîr ve terkîm ve meyânelerinde bi’l-farîzatü’ş-şer’îyye tevzi‘ ve taksîm olunan tereke-i müteveffâ-yı mezbûr defteridir ki ber vech-i âtî zikr olunur. Hurrire fî’l-yevmü’r-râbi‘ ‘aşer min şehr-i Cemâzi-yel-âhir li-sene isneyn ve semânîn ve mi’eteyn ve elf.

On re’s câmusların rubu‘	Üç re’s Câmus dügelerinin rubu‘	Dört re’s Câmus bataklarının rubu‘	Bir re’s erkek câmusun rubu‘
2400 gurûş	300 gurûş	250 gurûş	50 gurûş
Dört re’s ineklerin rubu‘	İki re’s dügenin rubu‘	İki re’s buzağının rubu‘	Bir re’s merkebin rubu‘
250 gurûş	75 gurûş	37 gurûş 20 pâre	25 gurûş

Kazgân Tencere Lakın Hamur legeni Sahan Sini sagîr Mertebâni İbrik … İş bu bakırların rubu‘ hissesi

2 ‘aded 1 ‘aded 1 ‘aded 1 ‘aded 2 ‘aded 2 ‘aded 1 ‘aded 1 ‘aded 1 ‘aded

142 gurûş 20 pâre

Bir çift Öküzün rubu‘ Dört şenbil erzak’ın rubu‘

200 gurûş 150 gurûş

Yekûn

Gurûş	Pâre		
3880		Resm-i ‘âdi	Kaydiyesi
-0102	20	97 gurûş	5 gurûş 20 pâre
3777	20		

Sahhü’l-bâki yalnız üç bin yedi yüz yetmiş yedi gurûş yigirmi paredir.

Hisse-i zevce-i mezbûre Hüsne	Hisse-i zevce-i mezbûre Hâtûn
157 gurûş 15 pâre	157 gurûş 15 pâre
Hisse-i zevce-i mezbûre Fatin	Hisse-i sagîr mezbûr Ne‘san
157 gurûş 15 pâre	1322 gurûş 5 pâre
Hisse-i sagîr mezbûr Mustafa	Hisse-i sagîre mezbûre Rahime
1322 gurûş 5 pâre	661 gurûş 2 pâre

s.58: b.127:

Medine-i Antâkiye’ye muzâfa Menguliye Karyesi ahâlisinden ‘Ali ibn-i Ahmed ‘Agâm meclis-i şer‘i şerif-i enverde karye-i mezkûre ahâlisinden iş bu bâ‘is (çizik kelimeler) Salih Beyâzid ve Halil ibn-i Hüdhüd nâm kimesneler müvacehelerinde üzerlerine da‘va ve takrir kelâm idûb mezbûr Hasan ve Halil ile gâ’ib ‘anü’l-beled

karye-i mezkûre ahâlisinden ‘Ali ibni’l-mezbûr Salih ve Mehmed ibn-i Salih zimmetlerinde karye-i mezkûrenin mâl virgüsinden emirler ile hazineye tevrid iderek bir buçuk sene-i mukaddem yedi yüz gurûş alacağım olub ve herbiri ahza kefil-i bi’l-mâl ve kefil-i bi’n-nefs su’al olub lede’ş-şer’î’l-enver meblağ-ı mezkûreye bana teslimi mezbûran Hasan ve Halil’e tenbih olunmak matlûbumdur didikde gıbbe’s-su’âl anlar dahî cevabında ber vech-i meşrûh yedi yüz virecekleri olduğını ve kefâlet-i mezkûreyi ikrar lakin târih-i mezkûreden bir sene beş mâh mukaddem meblağ-ı mezkûriye müdde‘i mezbûre teslim ve te’diye eyledik ve hatta târih-i mezkûrun bir sene-i mukaddem ber-vech-i muharrer meblağ-ı mezkûreyi tamâmen aldığını ve bizden bir günâ alacağı olmadığını bi’t-tav‘an muhzır şuhud ikrar ve ‘itirâf itmişdir deyû ba‘de’d-def’ ve’l-inkâr defa‘ân mezbûr andan def‘-i mezkûrlarına mutâbık beyyine tâleb olundıkda lede’t-ta’dil ve’t-tezkiye makbulu’ş-şahâde iddukları ihbâr olunan Halil ibn-i Mahmud ve Hetin ‘Ali ibn-i Mehmed şahadetleri ile bi’l-müvacehe ber-nehc-i şer’î ba’de’l-isbât ve’l-hükm mucibince müdde-i mezbûr ‘alî da‘va-yı mezkûresi gerek mezbûran Hasan ve Halil ve gerek gâibân-ı mezbûrân ber vech-i şer’î mu’ârazadan men’ olunmağın mâ-vaka’ bi’t-taleb ketb olundu. Hurrire fî’l-yevmü’s-sâmin min şehr-i Recebü’l-ferd li-sene isneyn ve semânîn ve mi’eteyn ve elf.

Şühûdü’l-hâl

Tosyavîzâde Fazıl Efendi, El-Hâc Ahmed Efendi, Şemseddinzâde Mustafa, İbrahim Efendi Şemseddinzâde, Bereketzâde Nabi‘ Hâcı Mahmud, Muhzır es-Seyyid ‘Abdülkâdir, Muhzır Halef, Ve gayrî Hum.

s.58: b.128:

Medine-i Antâkiye’de Kanavât Mahallesi sâkinlerinden iken bundan akdem muteveffât olan Tûtî bint-i Sa‘id’in verâsetinin kebîr oğlu Şakir ve kebîre kızı ‘Ayuş bint-i ‘Ömer ma‘âz oğluna ba’de’l-inhisâr lede’d-da‘va tahrîr ve terkîm ve Sûk-ı Sultânî’de bi’l-müzeyede bey‘ ve taksîm olunan tereke-i müteveffât-ı mezbûr defteridir ki ber vech-i âtî zikr olunur. Hurrire fî’l-yevmü’s-sâmin min şehr-i Recebü’l-ferd li-sene isneyn ve semânîn ve mi’eteyn ve elf.

Sûk-ı Sultânî'de bey' olunan tecemmülât ve elbise ve eşyâ-i sâ'ire kıymetleri	Nukûd-ı mevcûd ve zimem-i muteferrikadan vasî 'Ömer'in makbûzu
1254 gurûş 30 pâre	686 gurûş

Menguliyeli Şeyh Hasan ibn-i Mehmed'in makbûzu	Süleyman 'Ali batarne makbûzu	Eskici 'Ali zimmetinde	Menguliyeli Fatuma'dan makbûz
100 gurûş	85 gurûş	208 gurûş	105 gurûş

Mengüliyeli Hasan bin Hammâd zimmetinde	Şeyh Müslim oğlu şeyh Nu'mân zimmetinde	Ağzıegri İmiş Hâtun zimmetinde
350 gurûş	100 gurûş	600 gurûş

Fısfıs zevcesi Fatûma'dan makbûz	Menguliyeli Ahmed Kûrk zimmetinde	İmiş Kâdın kızı Zeyneb Kâdın da
200 gurûş	390 gurûş	360 gurûş

Haleblioğlu Çercî Ahmed de	Fellâh 'avratında	Kuyûncakdan makbûz	Mamruk kızı Munüse de
400 gurûş	50 gurûş	50 gurûş	50 gurûş

İbiş zimmetinde	Hamid oğlu Hasan zimmetinde	Menguliyeli 'Ali'den makbûz
40 gurûş	216 gurûş	1200 gurûş

Yekûn		Müteveffâ-i mezbûrenin vasıyeti ikrârlarıyla	Kızı Esiye'nin vasiyetinden bâki	Dellâliye	Hamâliye ve …
Gurûş	Pâre				
6454	30				
-1872	20	1300 gurûş	531 gurûş 20 pâre	30 gurûş	11 gurûş
4582	10				

-0161	20	Minhâ Resm-i ‘âdi ve kaydiye ve muhazıriye
4420	30	

Sahhü’l-bâki dört bin dört yüz yigirmi gurûş on pâre[49]

Hisse-i ibn-i Şâkir	Hisse-i bint-i ‘Ayyuş	Küsür pâre
2947 gurûş	1473 gurûş 20 pâre	10

s.59: b.129:

Medine-i Antâkiye’de Mahsen Mahallesi sâkinlerinden iken bundan akdem vefât iden Şeyh Mehmed ibn-i Şeyh İsmail’in verâseti zevcesi Meryem bint-i (boşluk) ile anâsı Rîbî bint-i (boşluk) ve sagîre kızı Şefreye ve li-ebeveyn er-karındaşları Süleyman ve Mehmed’e li-ebeveyn kız karındaşları Fatıma ve Miyase benû ve benât Şeyh ‘Ali’ye mahsus olub kable’l-kasime mezbûre Fatıma dahî vefât idub veraseti zevc-i dâhli Hasan ibn (boşluk) ve anâsı mezbûre Rîbî ve li-ebeveyn er-karındaşları mezbûran Süleyman ve Mehmed’e ve li-ebeveyn kız-karındaşı mezbûre Miyase münhasıra olub kable’l-kasime mezbûr Süleyman dahî fevt olub verâseti anâsı mezbûre Rîbî ile sulbî sagîr oğlu Mikayil münhasıra olub kable’l-kasime mezbûr Meryem dahî fevt olub veraseti sagîre kızı mezbûre Şefreye inhisârı lede’ş-şer’î’l-enver tahkikinden sonra sagîr-i mezbûranın li-ebeveyn ‘ammi ve kıbel-i şer‘iden mensûb vasiyî mezbûr Mehmed ile sagîr-i mezbûr Mikâ’ilin anâsı ve kıbel-i şer‘iden kezâlik mensûbe vasiyî Rîbî bint-i Mehmed ile veraset-i kebîrler tâleb ve iltimasları ile tahrîr ve takvîm ve meyânelerinde bi’l-münâsahate tevzi‘ ve taksîm olunan tereke-i müteveffâ-ı mezbûrun defterleridir ki ber vech-i âtî zikr olunur. Hurrire fî’l-yevmü’s-sâbi‘ min şehr-i Recebü’l-ferd li-sene isneyn ve semânîn ve mi’eteyn ve elf.

Kazgân	Tencere ma‘a kabâk	Sahan	Legence	Anbâr	Sandık
1 ‘aded	1 ‘aded	1 çift	1 ‘aded	2 ‘aded	1 ‘aded

[49] Üsteki hesapta kalan kısım rakamla yazılırken 4420 gurûş 30 pâre yazılmışken aşağıda yazı ile yazılırken “dört bin dört yüz yigirmi gurûş on pâre ” şeklinde kaydedilmiştir.

			17 gurûş 20	
40 gurûş	68 gurûş	25 gurûş	pâre	40 gurûş

Mahalle-i mezkûrede rabi‘ mesken	Fellit Karyesi’nde kırk dokûz ‘aded eşcâr zeytûnun kırk sekiz sehmden on dörd sehmi
700 gurûş	504 gurûş 20 pâre

Yekûn

Gurûş	Pâre		
1395		Resm-i ‘âdi	Kaydiye
-0038	10	36 gurûş	2 gurûş 10 pâre
1356	30		

Sahhü’l-bâki yalnız bin üç yüz elli altı gurûş otuz paredir.

Hisse-i ümm mezbûre Rîbî	Hisse-i âhi mezbûr Mahmud
251 gurûş 20 pâre	105 gurûş 10 pâre
Hisse-i uht mezbûre Miyase	Hisse-i zevc-i mezbûr Hasan
52 gurûş 25 pâre	11 gurûş 31 pâre
Hisse-i sagîre-i mezbûre Şefre	Hisse-i sagîr-i mezbûr Mikail
847 gurûş 34 pâre	87 gurûş 30 pâre

s.59: b.130:

Medine-i Antâkiye’de Mahsen Mahallesi sâkinlerinden iken bundan akdem vefât iden Fatuma bint-i Şeyh ‘Ali nâm hâtunun verâseti zevc-i dâhli Hasan ibn-i (boşluk) ile anâsı Rîbî bint-i (boşluk) ve li-ebeveyn er-karındaşları Süleyman ve Mahmud’a ibnü’l-mezbûr Şeyh ‘Ali’ye ve li-ebeveyn kız-karındaşı Miyase bint-ü’l-mezbûr Şeyh ‘Ali’ye münhasıra olub kalbe’l-kasime mezbûr Süleyman dahî vefât idub veraseti anâsı mezbûre Rîbî ile ve sagîr oğlu Mikâil’e inhisârı tahkikinden sonra

sagîr-i mezbûrenin anâsı kıbel-i şer'îden mensûbe vasî Rîbî bint-i Mehmed ile verase-i kebîreler tâleb ve iltimasları ile tahrîr ve takvîm ve bi'l-münasahatü'ş-şer'îyye tevzi' ve taksîm olunan tereke-i müteveffâ-yı mezbûre defteridir ki ber vech-i âtî zikr olunur. Hurrire fî'l-yevmü's-sâbi' min şehr-i Recebü'l-ferd li-sene isneyn ve semânîn ve mi'eteyn ve elf.

Entâri	Gömlek	Don	Yelek	Hamam legeni	Tâs	Altûn küpe
4 'aded	2 'aded	3 'aded	3 'aded	1 'aded	1 'aded	1 çift
200 gurûş				46 gurûş		160 gurûş

Yekûn

Gurûş	Pâre	
406		Resm-i 'âdi
-010		10 gurûş
396		

Sahhü'l-bâki yalnız üç yüz doksan altı gurûşdur

Hisse-i zevc-i mezbûr Hasan	Hisse-i ümm Rîbî
198 gurûş	76 gurûş 12,5 pâre
Hisse-i âhi mezbûr Mahmud	Hisse-i uht mezbûre Miyase
52 gurûş 6 pâre	26 gurûş 3 pâre
Hisse-i sagîr-i mezbûr Mikail	
43 gurûş 18,5 pâre	

s.59: b.131:

Medine-i Antâkiye'de Mahsen Mahallesi sâkinlerinden iken bundan akdem vefât iden Süleyman ibn-i Şeyh 'Ali'nin veraseti anâsı Rîbî bint-i (boşluk) ile sagîr oğlu Mikâ'il'e inhisârı lede'ş-şer'î'l-enver tahkikinden sonra sagîr-i mezbûrlara anâsı ve

kıbel-i şer‘iden vasiyî Rîbî bint-i Mehmed ile veraset-i kebîre tâleb ve iltimâsları ile tahrîr ve terkîm ve meyânelerinde tevzi‘ ve taksîm olunan tereke-i müteveffâ-yı mezbûr defteridir ki ber vech-i âtî zikr olunur. Hurrire fi’l-yevmü’s-sâbi‘ min şehr-i Recebü’l-ferd li-sene isneyn ve semânîn ve mi’eteyn ve elf.

Tâva Sahan		Mahalle-i mezkûrede menzil
1 ‘aded	1 ‘aded	1 ‘aded
12 gurûş		1500 gurûş

Yekûn

1512	Resm-i ‘âdi	Kaydiye
-0040	37 gurûş 30 pâre	2 gurûş 10 pâre
1472		

Sahhü’l-bâki yalnız bin dört yüz yetmiş iki gurûşdur

Hisse-i ümm	Hisse-i sagîr-i mezbûr
245 gurûş 13 pâre	1226 gurûş 27 pâre

s.60: b.132:

Ömer Efendizâde Durmuş Efendinin İbrâ hücceti

Medine-i Antâkiye’de Mahsen Mahallesi sâkinlerinden iken bundan akdem vefât iden Cabbaroğlu Usta Mehmed’in veraseti zevceleri Hadice bint-i Süleyman ve Verdiye bint-i İbrahim nâm hâtunlar ile sulbî kebîre kızları Zehra ve Zeyneb ve li-ebeveyn er-karındaşı Süleyman ibn-i ‘Ali’ye münhâsıra kable’l-kasıme âhi mezbûr Süleyman dahi fevt idub verâseti zevcesi Fatıma bint-i Süleyman ile kebîr oğulları Hüseyin ve Yusuf ve Şa‘ban’a ba‘de’l-inhisâr zevcesi merkûmeteyn Hadice ve Verdiye taraflarından da‘vâ ve zikr-i atî ibrâya vekîl olundığı İbrahim Efendi ibn-i ‘Ali Efendi ve Derviş ibn-i ‘Ali nâm kimesneler şahâdetleri ile ve merkûme Fatıma ile kebîr oğlu merkum Hüseyin taraflarından dahî zikri âtî ibrâya vekîl olduğu mûmâ-ileyh İbrahim Efendi ve ‘Osman ibn-i Durmuş nâm kimesneler şahâdetleri ile

sâbit ve subût vekâlet-i hükm-i şer‘i lâhık olan beyyine-i merkumeteyn Zehra ve Zeyneb ile merkûman Yusuf ve Şaban taraflarından kezâlik da‘va ve zikr âtî ibrâya vekîl-i müseccel-i şer’îleri bulunan Salih ibn-i Köse Bekir nâm kimesne huzûr-ı şer‘i şerif-i enverde iş bu ba‘isü’l-kitâb Durmuş Efendi ibn-i ‘Ömer Efendi Hafız Efendizâde muvâcehesinde bi’l-vekâle bi’t-tav‘a takrîr-i kelâm ve ta‘bir-i ani’l-merâm idûb medine-i mezbûreye muzâfa Cidâliye Karyesi kurbunda kâ’in Tırnaklı Mezra‘asında vaki‘etrâf-ı erba’adan târik-i ‘âmm ve Şeyh Mehmed ibn-i Şerifî zeytûni ve Şeyh Yusuf tarlası ile mahdûd yüz ‘aded ve yine mezrâ‘a-i mezbûrede vaki‘etrâf-ı erba’ası merkûm Şeyh Yusuf zeytûni ile mahdûd yikirmi beş ‘aded ve yine Tûrfându Karyesinde vaki‘etrâf-ı erba’ada İsmail ibn-i Hâcı Ahmed ve Ahmed ibn-i Halil tarlaları ve Hasan eşcar-ı zeytûni ve tarik-i ‘amm ile mahdûd kırk sekiz ‘aded ve yine karye-i mezkûre tobrağında vaki‘etrâf-ı erba’ada Bekmez Ahmed zeytûni ve tarîk ve tebe ile mahdûd yedi ‘aded ve yine mezkûr tobrakda vaki‘ etrâf-ı erba’ada harmân yeri Şeyh Karyeli Hâcı Halil verasesi Da‘bud zeytûnları ve tebe ile mahdûd otuz iki ‘aded ki cem‘ân iki yüz otuz iki ‘aded eşcâr zeytûn müteveffâ-yı mezbûr usta Mehmed’in ile’l-vefat yedinde mülkî olub ba‘de’l-vefât bi’l-münâsahatü’ş-şer’îyye müvekkilelerim mezbûrûn mevrûs olmuş ise de târih-i kitâbdan dokuz mâh mukaddem eşcâr-ı mezkûrlerinin tamamını benatiyn merkûmeteyn Zehra ve Zeyneb gâ’ib ‘anü’l-meclis Hâynolu İsmail ibn-i Hâcı Ahmed’e bilâ-izn izn şerik iki bin yedi yüz gurûş semen makbuzlarına bey‘ idub olduğu eşcâr-ı mezkûreleri kezâlik bilâ-izn izn şerik Durmuş Efendiye iki bin dokuz yüz almış sekiz gurûş bey‘ ve teslim idub ben müvekkillerim benatiyn merkûmateyn taraflarından bey‘-i mezkûrın ‘adem-i sıhhatine binâen hisse-i mezkûrelerinin reddini ve diger müvekkilem taraflarından dahî hisse-i mezbûrelerini mûmâ-ileyh Durmuş Efendiden da‘vaya tesaddî itmiş isem de müvekkilem merkumunın izn ve icâzetiyle eşcâr-ı mezkûrurelere müte’allika ‘amme-i de’âvî ve mutâlabatdan ve kâffe-i imân muhâsamâtdan mûmâ-ileyh Durmuş Efendinin zimmetini ibrâ-yı ‘amm-ı sahîh ile bi’l-vekâle ibrâ ve iskât-ı hak iyledim mûmâ-ileyh dahî ibra-yı mezkûreyi ba‘de’l-kabûl eşcâr-ı mezkûrlerde müvekkilem merkûmûnun vechen mine’l-vücûh ‘alâka ve müdhalleri kalmadı didikde gıbbe’t-tasdîkü’ş-şer’î mâ-vaka’ bi’t-taleb ketb olundu. Hurrire fî’l-yevmü’l-hâdi ‘aşer min şehr-i Recebü’l-ferd li-sene isneyn ve semânîn ve mi’eteyn ve elf.

Şühûdü’l-hâl

Şemseddinzâde İbrahim Efendi, Durmuş Efendizâde Mustafa, Emin-i Fetvâ el-Hâc Munla Efendi, Es-seyyid Ahmed Hilmi Efendi, ‘Osman ibn-i Durmuş Ce‘uroğlu, Muhzır Halef, Ve Gayr-i Hûm

s.60: b.133:

‘An-asl Çerkes olub Medine-i Antâkiye’de Kastal Mahallesinde misâfiret-i mukîme iken bundan akdem müteveffât olan Nefise bint-i ‘Abdeh nâm hâtunun zevce-i dâhli Mısırlı Selim ibn-i Hüseyin nâm kimesneden gayri verâse-i ma’rûf ve ma’rûfesi olmayûb bu misillu vefiyenin terekesini Beytü’l-mâl me’mûru ma‘rifeti ve ma‘rifet-i şer’îyle tahrîr-i lazimadan olmağla ol-vechle Beytü’l-mâl me’mûrı ve ma‘rifet ile tahrîr ve defter olunan tereke-i müteveffâ-yı mezbûr defteridir ki ber vech-i âtî zikr olunur. Hurrire fi’l-yevmü’s-sâbi‘ min şehr-i Recebü’l-ferd li-sene isneyn ve semânîn ve mi’eteyn ve elf.

Altûn hamâ’il	İncü mu‘alli	Tencere	Tâva	Legen	Sahan
		2 ‘aded	1 ‘aded	1 ‘aded	2 ‘aded
500 gurûş	394 gurûş	50 gurûş	18 gurûş	20 gurûş	28 gurûş

Harîr libâde	Süzek	Def‘a Tencere	Sofra altı	(silik) Entâri
1 ‘aded	1 ‘aded	1 ‘aded	1 ‘aded	1 ‘aded
20 gurûş	15 gurûş	18 gurûş	10 gurûş	10 gurûş

Yüzük tâşı	Elmas küpe	Kebîr Sini	Gügüm kebîr
1 ‘aded	1 çift	1 ‘aded	1 ‘aded
20 gurûş	250 gurûş	101 gurûş	100 gurûş

Yekûn			
Gurûş	Pâre		
1694		Resm-i ‘âdi	Kaydiye-i ber-mu‘tâd

-0044	20	42 ‘aded 10 pâre	2 ‘aded 10 pâre
1649	20		
-0082		Resm-i Eminiye	
1567	10		
-0783	30	Hisse-i zevc-i minhâ	
0783	30		

Sahhü’l-bâki yalnız yedi yüz seksen üç gurûş otuz paredir.

s.60: b.134:

‘Ârsuzluoğlu Halef’in mubâya‘a hücceti

Medine-i Antâkiye’de Şirince Mahallesi sâkinlerinden ‘Osman ibn-i ‘Ali Kirselâhi nâm kimesne meclis-i şer‘i şerif-i enverde iş bu bâ‘isü’l-kitâb Halef ibn-i ‘Osman ‘Ârsuzluoğlu muvâcehesinde bi’t-tav’ân takrîr-i kelâm ve ta‘bir-i ‘anü’l-merâm idub mahalle-i mezkûrede vaki‘ iken tarafdan Debbâğ es-Seyyid Ahmed zevcesi Zeliha bint-i Durmuş menzili ‘Ayyuş bint … menzili ve etrâf-ı erba’ada tarîk-i hâs ile mahdûd derûnunda bir tahtâni mesken ve matbah ve helâ ve hâvlî ve ma‘ber kadimî bir bâb menzilde olan nisf-ı hisse-i hisse-i şâyi’ası tarafından icâb ve kabûli hâvî surût-ı müfsideden ‘âri ve gabn tağrirden berî bey‘ bât-ı sahîh-i şer’î ile mezbûr Halef ‘Ağâ’ya beş yüz gurûş semen ile mechûl olmakdan ber kabza fulûs mukâbelesine bey‘ ve temlîk ve teslim eyledim olduğu ber vech-i meşrûh iştirâ ve temlîk ve teslim idub semen mezkûr beş yüz on gurûş yedinden tamâmen ve kâmilen ahz ve kabza-i mezkûreyi dâhi ilgâ-i zemin ile istihlâk birle istifâ-i hâk eyledim ve nısf-ı menzil-i mezkûre müte‘âllika ‘âmme-i da’âviden müşteri-i mezbûr Halef Ağâ nın zimmetini kabulini hâvî ibrâ ve iskât hak eyledim fîmâ- ba‘de nısf-ı menzil-i mezkûrden benim vechen mine’l-vücûh ve sebeben mine’l-esbâb ‘alâka ve hukukum kalmayub mezbûr Halef Ağâ nın mülük-i müşterası ve hak-ı sarf olmuşdur didikde gıbbe’t-tasdîkü’ş-şer’î mâ-vaka’ bi’t-taleb ketb olundu. Hurrire fî’l-yevmü’l-‘âşer min şehr-i Recebü’l-ferd li-sene isneyn ve semânîn ve mi’eteyn ve elf.

Şühûdü'l-hâl

Şemseddinzâde İbrahim Efendi, Durmuş Efendizâde Mustafa, El-Hâc Ahmed Hilmi Efendi, Zabtıye Beşir, Muhzır el-Hâc Da'bul, Muhzır es-Seyyid 'Abdulkadir, Ve Gayr-i Hûm.

s.61: b.135:

Medine-i Antâkiye'ye muzâfa 'Ala'iddin Karyesi sâkinlerinden iken bundan akdem vefât iden 'Arab Hamud ibn-i Hüseyin in verâseti zevce-i menkûha-i metrûkesi Halime bint-i Ahmed ile mezbûreden mütevellid sûlbi kebîre kızları Hadice ve Emine ye ve sagîr oğlu Mustafa'ya münhasıra (çizik kelime) kable'l-kasime sagîr-i mezbûr Mustafa dahî vefât idub verâseti anâsı mezbûre Halime ile li-ebeveyn kız-karındaşı mezbûretân Emine ve Hadice ye li-ümm kız-karındaşı (çizik kelime) Saluhe bint-i Ahmed'e inhisârı ede'ş-şer'ü'l-enver tahkikinden sonra verase-i mezbûrenin tâleb ve iltimâsları ile tahrîr ve terkîm ve meyânelerinde tevzi' ve taksîm olunan tereke-i müteveffâ-yı mezbûr defteridir ki ber vech-i âtî zikr olunur. Hurrire fî'l-yevmü'l-hâmis 'aşer min şehr-i Recebü'l-ferd li-sene isneyn ve semânîn ve mi'eteyn ve elf.

İnek ma'a Buzağı	Döşek	Yorgân	Yasdık	Kazgân	Sahan
4 'aded	1 'aded	1 'aded	1 'aded	1 'aded	2 'aded
1000 gurûş		100 gurûş		25 gurûş	25 gurûş

Mertebâni	Tâs
1 'aded	1 'aded
15 gurûş	5 gurûş

Yekûn

Gurûş	Pâre	Resm-i 'âdi	Kaydiye
1170			
-0030	30	29 gurûş 10 pâre	1 gurûş 20 pâre

1139 10

Sahhü'l-bâki yalnız bin yüz otuz dokuz gurûş on paredir.

Hisse-i zevce-i mezbûre Halime	Hisse-i bint-i mezbûre Hadice
225 gurûş 19 pâre	415 gurûş 13 pâre
Hisse-i bint-i mezbûre Emine	Hisse-i uht lehumâ-i mezbûre Seluha
415 gurûş 13 pâre	83 gurûş 3 pâre

s.61: b.136:

Medine-i Antâkiye'ye muzâfa Karsu Karyesi'nde sâkin iken bundan akdem vefât iden Şeyh Ahmed bin Mehmed Salih nâm kimesnenin verâseti sulbi sagîr oğulları Mehmed ve Hüseyin ve Hasan ve Halil ve sagîre kızları Zeyneb ve Meyli ve Fatıma kebîre kızı Emine ye inhisârı lede'ş-şer'î'l-enver tahkikinden sonra sagîrûn-ı mezbûrûnın li-ebeveyn 'ammi oğlu ve kıbel-i şer'iden vasîleri Salih bin 'Ali nâm kimesnenin tâleb ve iltimâslarıyla tahrîr ve terkîm ve meyânelerinde bi'l-farizatü'ş-şer'îyye tevzi' ve taksîm olunan tereke-i müteveffâ-i mezbûr defteridir ki ber vech-i âtî zikr olunur. Hurrire fî'l-yevmü'l-hâmis ve'l-'işrîn min şehr-i Recebü'l-ferd li-sene isneyn ve semânîn ve mi'eteyn ve elf.

Sahan	Mertebâni ve Tebsi	Sağım Tâsı	Satıl	Su tâsı
4 'aded	1 'aded	1 'aded	1 'aded	2 'aded
40 gurûş	48 gurûş	20 gurûş	40 gurûş	20 gurûş

Tencere ve Tâva	Def'a Tencere kebîr	Kebîr Kazgân	Hamur legeni	Döşek
2 'aded	1 'aded	1 'aded	1 'aded	3 'aded
45 gurûş	50 gurûş	120 gurûş	80 gurûş	180 gurûş

Yorgân	Yasdık	Yoğurt ma‘a Katremiz	İncir Ceviz	
3 ‘aded	3 ‘aded	2 ‘aded	15 Batmân	1500 ‘aded
150 gurûş	60 gurûş	60 gurûş	80 gurûş	
Un sandığı	Çuvâl	Kuzeli penpe	Kûreda Tüfenk	Burgul
2 ‘aded	3 ‘aded	25 Batmân		20 ‘ulbe
50 gurûş	45 gurûş	150 gurûş	60 gurûş	600 gurûş

Hınta	Anbâr nısfı	Habye	Küşne	Cırcır nısfı	Gem tahtası nısfı
60 ‘ulbe		1 ‘aded	16 ‘ulbe		
1800 gurûş	40 gurûş	20 gurûş	200 gurûş	40 gurûş	10 gurûş

Bârgir	Altı re’s Öküz	Çift aleti	Def‘a iki	Sâde Ruhan
1 re’s nısfı	nısfı	nısfı	‘aded Anbâr	2 Batmân
400 gurûş	1200 gurûş	100 gurûş	150 gurûş	60 gurûş

Bez Batmân ma‘a Câra	El legeni	Hûrdavat	Budak Burç toprağında zeytûn eşcarı
2 ‘aded	1 ‘aded		
60 gurûş	60 gurûş	200 gurûş	1000 gurûş

Terliyân Mezra‘asında zeytûn eşcârı	Def‘a Terliyân toprağında zeytûn eşcârı	Kârsu Karyesinde zeytûn eşcârı 42 ‘aded
350 gurûş	200 gurûş	6300 gurûş

Çâvuşi Mezra‘adında Sami Efendi ile müşterek zeytûn aşcârı ‘aded rubu‘	Terliyân Mezra‘asında zeytûn eşcârı ‘aded 42 nısfı	Budak Burç Mezra‘asında zeytûn eşcârı ‘aded nısfı
240 ‘aded		
9000 gurûş	2000 gurûş	1500 gurûş

Hâkimiye Mezra‘asında zeytûn eşcârı ‘aded 42 nısfı	Kahziye Mezra‘asında zeytûn eşcârı ‘aded nısfı	Cedidiye Mezra‘asında zeytûn eşcârı nısfı
1000 gurûş	1000 gurûş	2000 gurûş
Terliyân mezra‘asında zeytûn eşcârı nısfı	Budak Burç mezra‘asında zeytûn eşcârı rubu‘ 5	Karye-i mezbûrede amrûd eşcârı 11 ‘aded
1500 gurûş	500 gurûş	250 gurûş
Karye-i mezkûrede bâdem eşcârı ‘aded nısfı	Karye-i mezkûrede ceviz eşcârı nısfı 1	Karye-i mezkûrede bir kıt‘a incirlik nısfı
150 gurûş	50 gurûş	1500 gurûş
Vemâre yerinde zeytûn dânesi 200 ‘ulbe	Karye-i mezkûrde bir bâb menzil ma‘a oda nısfı	
1500 gurûş	2000 gurûş	

Yekûn

Gurûş	Pâre
39038	

	Vasiyet-i müsbet	Resm-i ‘âdi	Kaydiye-i ber-mu‘tâd
Ve minha’l-ihracât	750 gurûş	957 gurûş 10 pâre	57 gurûş 30 pâre

1764	30
Sahhü’l-bâki	
37273	10

Taksîm beyne’l verese

Hisse-i İbn	Hisse-i İbn	Hisse-i İbn
6212 gurûş 8 pâre	6212 gurûş 8 pâre	6212 gurûş 8 pâre

Hisse-i İbn	Hisse-i Bint	Hisse-i Bint
6212 gurûş 8 pâre	3106 gurûş 4 pâre	3106 gurûş 4 pâre
Hisse-i Bint	Hisse-i Bint	Hisse-i Bint
3106 gurûş 4 pâre	3106 gurûş 4 pâre	3106 gurûş 4 pâre

s.62: b.137:

Medine-i Antâkiye'de Cüneyne Mahallesi mütemekkinlerinden iken bundan adken fevt olan Dürzî Kazme veled-i Bolus'un veraseti sulbî sagîr oğulları Hanâ ve Balus ve Mıtrı ve İskender'e kızı Meryem e inhisârı tahakkukundan sonra sagîrûn-ı merkûmûnın li-ebeveyn 'ammileri ve kıbel-i şer'iden mensûb vasîleri Dimyân veledi'l-merkume Bolus tâleb ve iltimâsıyla tahrîr ve takvîm ve meyânelerinde bi'l-farizatü'ş-şer'îyye tevzi' ve taksîm olunan tereke-i muteveffâ-yı mezbûr defteridir ki ber vech-i âtî zikr olunur. Hurrire fî'l-yevmü'l-hâmis 'aşer min şehr-i Recebü'l-ferd li-sene isneyn ve semânîn ve mi'eteyn ve elf.

Döşek	Yorgân	Sagîr yorgân	Yasdık	Sâz yasdık	Yân altı
2 'aded	2 'aded	2 'aded	4 'aded	2 'aded	2 'aded
100 gurûş	100 gurûş		30 gurûş	2 gurûş	60 gurûş

Hâlı					
Kilim müsta'mel	Seccâde	Hasır	Kerevid	Timûr Kubrân	Nohud
1 'aded	1 'aded	2 'aded	3 'aded	1 'aded	
30 gurûş	30 gurûş	15 gurûş	30 gurûş	30 gurûş	5 gurûş

Köhne						
Yelek	Şufân	Hâbye	Bâtye ve Câre ve sırlı		Soğân	Sandık
3 'aded	5 'ulbe	3 'aded	2 'aded	7 'aded	5 Menn	4 'aded
5 gurûş	40 gurûş	25 gurûş	30 gurûş		5 gurûş	50 gurûş

Ot minder	Tencere ma‘a Kapâk	Sahan	Mertebâni	Yeşil Çanâk
2 ‘aded	2 ‘aded	1 ‘aded	1 ‘aded	3 ‘aded
5 gurûş	40 gurûş	10 gurûş	11 gurûş	2 gurûş 10 pâre

‘Oruk sinisi	Sünberi Karyesi toprağında bağçe	Mahalle-i mezkûrede nısf menzil
1 ‘aded	1 Kıt‘a	
20 gurûş	2000 gurûş	4000 gurûş

Yekûn

Gurûş	Pâre		
6675	10	Resm-i ‘âdi	Kaydiye
-0177		167 gurûş	10 gurûş
6498	10		

Sahhü’l-bâki yalnız altı bin dört yüz doksan sekiz gurûş on paredir.

Hisse-i İbn	Hisse-i İbn	Hisse-i İbn
1444 gurûş 2 pâre	1444 gurûş 2 pâre	1444 gurûş 2 pâre

Hisse-i İbn	Hisse-i Bint
1444 gurûş 2 pâre	722 gurûş 1 pâre

s.62: b.138:

Medine-i Antâkiye’de Cami‘-i Kebîr Mahallesi sâkinlerinden iken bundan akdem vefât iden Sarâç ‘Osman ibn-i Ahmed in veraseti Emine bint-i Ahmed ile sulbi sagîr oğullarına inhisârı tahkikinden sonra sagîr-i mezbûran min kıbeli’l-ümm ceddî ve kıbel-i şer‘iden mensûb vasîsi Sarâç Hâcı Mustafa ibn-i sadık tâleb ve iltimâsıyla tahrîr ve terkîm ve meyânelerinde tevzi‘ ve taksîm olunan tereke-i müteveffâ-yı

mezbûr defteridir ki ber vech-i âtî zikr olunur. Hurrire fi'l-yevmü'l-hâmis 'aşer min şehr-i Recebü'l-ferd li-sene isneyn ve semânîn ve mi'eteyn ve elf.

Yorgân	Bıçâk kebîr	Yasdık	Gömlek	Don	Yelek
1 'aded	1 'aded	1 'aded	1 'aded	1 'aded	1 'aded
24 gurûş 10 pâre	26 gurûş 30 pâre	8 gurûş 10 pâre	30 gurûş		

Entâri	Çuka Çepgen	Sagîr Legen	Uçkur	Meşlah	Def'a Entâri
1 'aded	1 'aded	1 'aded	1 'aded	1 'aded	1 'aded
9 gurûş	12 gurûş	4 gurûş	6 gurûş 5 pâre	50 gurûş	70 gurûş

Kûşâk	Fes	Yük	Yağ	Nehr-i Kebîr de bir kıt'a bâğçenin rubu
1 'aded	1 'aded	3 Batman	Batman[50]	
7 gurûş	10 gurûş	15 gurûş	30 gurûş	1000 gurûş

Yekûn

Gurûş	Pâre		
1296	25		
-0100		Techiz – Tekfin	
1196	25	Resm-i 'âdi	Kaydiye-i ber-mu'tâd
-0031	20	30 gurûş	1 gurûş 20 pâre
1165	5		

Sahhü'l-bâki yalnız bin yüz altmış beş gurûş beş paredir.

Hisse-i Ümm Hisse-i İbn

[50] Batman biriminin altına nokta konmuş olup sayısal bir ifade yazılmamıştır.

194 gurûş 7 pâre 970 gurûş 38 pâre

s.62: b.139:

Madine-i Antâkiye'de Mahsen Mahallesi sâkinlerinden iken bundan akdem fevt olan Semerci 'Abdeh veled-i Sem'âne'nin verâseti zevcesi Fatun bint-i 'Abdo ile mezbûreden mütevellid sagîr oğlu Sem'âne ve sagîre kızları Meryem ve Letunye'ye inhisârı tahkikinden sonra sagîrûn-ı mezbûranın kıbel-i şer'iden mensûb vasiyî Hanâdib veled-i Bularis ile zevce-i mezbûre tâleb ve iltimasları ile tahrîr ve takvîm ve meyânelerinde tevzi' ve taksîm olunan tereke-i müteveffâ-yı merkûm defteridir ki ber vech-i âtî zikr olunur. Hurrire fi'l-yevmü's-sâbi' 'aşer min şehr-i Recebü'l-ferd li-sene isneyn ve semânîn ve mi'eteyn ve elf.

Hamur legeni	Bekmez ma'a Sırlı	Kırık Katremiz	Kûşâk	Entâri
1 'aded	1 'aded	1 'aded	1 'aded	1 'aded
30 gurûş	7 gurûş 20 pâre	3 gurûş	30 gurûş	30 gurûş

Köhne Yelek	Döşek	Yorgân	Yasdık	Köhne Yân yüzü	Çâput Yân altı
1 'aded	1 'aded	2 'aded	6 'aded	2 'aded	2 'aded
2 gurûş	60 gurûş	100 gurûş	45 gurûş	8 gurûş	20 gurûş

Köhne Kilim	Seccâde	Hasır	Nargüle	Çanâk	Katremiz ma'a Pendir
1 'aded	3 'aded	1 'aded	3 'aded	3 'aded	1 'aded
40 gurûş		25 gurûş	10 gurûş	3 gurûş	17 gurûş

Katremiz ma'a Yoğurt	Hâbye	Sandık	Câre ve Hurdavât	Burgul

1 ‘aded	4 ‘aded	2 ‘aded		3 ‘ulbe
17 gurûş	35 gurûş	20 gurûş	5 gurûş	60 gurûş
Tencere	Tava Tebsi Sahan		Yeşil Çanâk	Hınta
1 ‘aded	1 ‘aded 1 ‘aded	2 ‘aded	3 ‘aded	3 ‘ulbe
15 gurûş	20 gurûş		1 gurûş 20 pâre	90 gurûş
Erzâk	Anbâr sagîr	Köhne Timûr Kubrân		Mahalle-i mezkûrede sâkin olduğu menzilin nısfı
2 ‘ulbe	1 ‘aded	1 ‘aded		
35 gurûş	20 gurûş	35 gurûş		5000 gurûş

Yekûn

Gurûş	Pâre		
5779		Resm-i ‘âdi	Kaydiye-i ber-mu‘tâd
-0152	20	144 gurûş 20 pâre	8 gurûş
5626	20		

Sahhü’l-bâki beş bin altı yüz yigirmi altı gurûş yigirmi paredir.

Hisse-i Zevce	Hisse-i İbn
703 gurûş 13,5 pâre	2461 gurûş 23,5 pâre
Hisse-i Bint	Hisse-i Bint
1230 gurûş 31,5 pâre	1230 gurûş 33,5 pâre[51]

s.63: b.140:

Medine-i Antâkiye’de Oruç Bölüğü Mahallesi sâkinlerinden iken bundan akdem vefât iden Hallaç Mustafa ibn-i Mustafa’nın veraseti zevcesi Emine bint-i Ecr

[51] Hissedeki değer 33,5 pâre olarak kaydedilmiş ise de 31,5 pâre olmalıdır.

Mehmed ile li-ebeveyn er-karındaşı ve oğulları kebîr Halil ve sagîr Ahmed ibn-i Hüseyi'e inhisârı tahkikinden sonra sagîr-i mezbûran er-karındaşı ve kıbel-i şer'iden mensûb vasî-yi mezbûr Halil ile zevce-i mezbûre tâleb ve iltimâlarıyla tahrîr ve terkîm ve meyânelerinde tevzi' ve taksîm olunan tereke-i müteveffâ-yı mezbûr defteridir ki ber vech-i âtî zikr olunur. Hurrire fî'l-yevmü'l-hâmis 'aşer min şehr-i Recebü'l-ferd li-sene isneyn ve semânîn ve mi'eteyn ve elf.

Kazgân	Kûreda Lakın	Yorgân	Minder kebîr	Câm Tâs
1 'aded	1 'aded	1 'aded	1 'aded	1 'aded
50 gurûş		30 gurûş	30 gurûş	7 gurûş
Tâva	Merkeb	Tencere	Legen	Döşek
1 'aded	1 'aded	1 'aded	1 'aded	1 'aded
5 gurûş 20	130 gurûş	22 gurûş	15 gurûş	38 gurûş
Sahan	Çuval	Sinî	Hasır	Altûn Küpe
1 'aded	1 'aded	1 'aded	1 'aded	1 Çift
18 gurûş	22 gurûş	22 gurûş	8 gurûş	200 gurûş

Mahalle-i mezkûrede sâkin olduğu menzil

1500 gurûş

Yekûn					
Gurûş	Pâre	Vasiyet-i müsbet	Hüseyniyeli 'Ali ibn Ahmed'e deyn-i müsbet bâ-tahlif	Mehr-i muahher zevce-i mezbûreye	Dellâliye
2301	20				
-0911		750 gurûş	100 gurûş	50 gurûş	10 gurûş
1390	20	Resm-i 'âdi		Kaydiye-i ber-mu'tâd	
-0037		35 gurûş		2 gurûş	
1353	20				

Sahhü'l-bâki yalnız bin üç yüz alli üç gurûş yigirmi paredir.

Hisse-i Zevce-i mezbûre	Hisse-i ibni'l-âhi mezbûr Halil
338 gurûş 15 pâre	507 gurûş 22,5 pâre

Hisse-i ibni'l-âhi mezbûr Ahmed

507 gurûş 22,5 pâre

s.63: b.141:

Medine-i Antâkiye'ye muzâfa Ferzle Karyesi ahâlisinden Hüseyin ibn-i İbrahim nâm kimesne huzur-ı şer'i şerif-i enverde Bohşin Karyesi sâkinlerinden iş bu ba'isetü'l-vesîka Halume bint-i Hasan Gazel nâm hâtun tarafından husûmet ve redd-i cevâba vekîl olduğı zât-ı mezbûreyi 'arîfân Mehmed ibn-i Hamud ve Ahmed ibn-i Kasîr nâm kimesnelerin şahâdetleri ile sâbit ve subût vekâleten hükm-i şer'i la-hak olan zevci el-Hâc 'Abdeh ibn-i el-Hâc Hasan müvâcehesinde üzerine da'va ve takrîr-i kelâm idub müvekkile-i mezbûre Halume'nin Betâtin Karyesi'nde kâ'in ma'lûmu'l-hudûd çiftlik damları ile sekiz kıt'a arâzide nısf hisse-i şâyi'alarını sekiz sene-i mukaddemin yedi yüz elli gurûş mukâbelesine bilâ-erâk-i sâhib arzı banâ ferâğ ve bey' idub ferâğ-ı mezkûr sâhih olmadığından damları mezbûreye rücu' itmiş isemde mezkûr çiftlik yedimde iken dâmlarına kendû kîsemden bâbâm müteveffâ-yı mezbûrun emriyle bâ-müfredât dört bin kırk üç gurûş sarf itmekle masârafat-ı mezkûre müvekkile-i mezbûreden elverilmesi matlubumdur deyû da'va iyleyub vekîl-i mezbûr el-Hâc 'Abdullah'ın yerinde mu'âyyen olunan nâ'ib-i esbak 'Ali Rızâ Efendi ve Şeyh Bergân Efendi himmetleriyle ile mahmur bir kıt'a hüccet-i şer'iyyeden târih-i mezkûreden on iki sene mukaddem çiftlik ve arzın nısfında müdde'-î mezbûrlara bâbâsı İbrahim'in bilâ-izn sâhib-i arz ferâğ ve bey' olunarak ferâğ-ı mezkûr mu'teber olmadığından çiftlik damlarından dahî rücu' eyledikden sonra müteveffâ-yı mezkûr İbrahim mezkûr çiftligi müte'âlika cem'a da'âvîden mezbûre Halume'de ibrâ eylemiş olduğu ba'de'l-mutâlak müdde'-î mezbûrun lede'l-şeriften şer'ân iltifâta şâyân olmadığından mucibince müdde'-î mezbûranın müvekkil-i mezbûre Halume bi-yüce şer'î mu'ârazadan men' olunmağın mâ-vaka'

bi’t-taleb ketb olundu. Hurrire fî’l-yevmü’s-sâbi‘ ve’l-‘işrîn min şehr-iRecebü’l-ferd li-sene isneyn ve semânîn ve mi’eteyn ve elf.

Şühûdü’l-hâl

Şerbetçizâde İsmail Efendi, Şemseddinzâde İbrahim Efendi, Durmuş Efendizâde Mustafa, Harbûtlızâde Ahmed Ağâ, Muhzır Halef, Es-seyyid el-Hâc Ahmed Efendi

s.63: b.142:

Medine-i Antâkiye’de Kastal Mahallesi hânedanından iken bundan akdem vefât iden Müftizâde Ahmed Efendi ibni’l-merhûm el-Hâc Sadık Efendi’nin veraseti zevce-i menkûhâ-i metrûkesi ‘Atika Kâdın bint-i ‘Abdulhamid Efendi ile zevce-i mûmâ-ileyden mütevellid sulbî sagîre kızı Vesime zevce-i müteveffâtı Tûtî Kâdın’dan mütevellid sulbî sagîr oğlu Haşim Efendi ve kebîre kızı Mehlekâ Kâdın ve zevce-i mutallâkâsı Munuse Kâdın’dan mütevellide sulbî kebîre kızı Zübeyde Kâdın’a inhisârı tahkikinden sonra sagîre mûmâ-ileyhâ Vesime vâlidesi ve kıbel-i şer‘iden mensûb vasî-yı mûmâ-ileyha ‘Atika Kâdın ile sagîr mûmâ-ileyh Hişam Efendi bâbâsından ‘ammizâdesi ve kıbel-i şer‘iden mensûb vasî-yı Müftizâde ‘Abdurra’uf Efendi ibni’l-merhûm Ebubekir Efendi tâleb ve iltimâsları ile tahrîr ve terkîm ve eşyâsı bi’l-müzâyede bey‘ ve emlâk ve ‘akârâtı takvîm ve meyânelerinde bi’l-farizatü’ş-şer’îyye tevzî’ ve taksîm olunan tereke-i müteveffâ-i mûmâ-ileyh defteridir ki ber vech-i âtî zikr olunur. Hurrire fî’l-yevmü’r-râbi‘ ‘aşer min şehr-i Recebü’l-ferd li-sene isneyn ve semânîn ve mi’eteyn ve elf.

Delâ’il-i Hayrât	Terceme-i Kâmûsi	Buhâri Şerifek Cild-i evveli	Tahdâvi
Cild 1	Cild 3	1 ‘aded	Cild 3
46 gurûş 20 pâre	300 gurûş	180 gurûş	350 gurûş

Fetâvayi’l-Karvi	Fetâvâ-i ‘Atâ’eh Efendi	Fetâvâ-i Kadıhân	Fetâvâ-i Hayriye
1 ‘aded	1 ‘aded	1 ‘aded	1 ‘aded
100 gurûş	76 gurûş	60 gurûş	55 gurûş

Fetâvâ-i Feyzıye	Fetâvâ-i Sâvi	Câmiu'l-Fusûleyn
1 'aded	1 'aded	1 'aded
116 gurûş	40 gurûş	50 gurûş

Fetâvâ-i 'Ali Efendi bilâ-nas	Fetâvâ-i Yahya Efendi mecmu'a	İbrahim Hakkı Marifetname
1 'aded	1 'aded	1 'aded
30 gurûş	28 gurûş 20 pâre	150 gurûş

Senâk Efendi	'Avâmil Tuhfesi	Durnâcı	Tuhfe-i Vehbi
1 'aded	1 'aded	1 'aded	1 'aded
66 gurûş	8 gurûş 20 pâre	10 gurûş	6 gurûş 20 pâre

Lugat ibn-i Ferşete	Def'a 'Avâmil Tuhfesi	Tenâic	Lugat 'Arabi
1 'aded	1 'aded	1 'aded	1 'aded
6 gurûş	16 gurûş	23 gurûş 30 pâre	2 gurûş

Enmûzec ve Sarf Cümlesi	Dibâce	Muhiddin ve Hüseyin Kâti
2 'aded	1 'aded	1 'aded
6 gurûş	2 gurûş 30 pâre	4 gurûş

Def'a Tenâyic	Kafiye Şerhi ve Abdulgaffur vesâir	Teshîl Şerhi	Aminet Şerhi
1 'aded	2 'aded	1 'aded	1 'aded
9 gurûş 20 pâre	11 gurûş	75 gurûş	20 gurûş

Eşbâh Nazâ'ir	Durer Haşiye	İbn Melek	Hüseyniye	Huleymi Fârisi

1 ‘aded	1 ‘aded	1 ‘aded	1 ‘aded	1 ‘aded
35 gurûş	23 gurûş	20 gurûş	3 gurûş 10 pâre	3 gurûş 20 pâre
Minhâcü’l-‘Abidin	Şerh-i Mesâlik	Şâtibî	Vasiyetnâme	Cezeriye ve Teysir
1 ‘aded	1 ‘aded	1 ‘aded	1 ‘aded	2 ‘aded
9 gurûş	10 gurûş	6 gurûş	5 gurûş 10 pâre	7 gurûş 20 pâre

Hısn-ı Hasıyn	Şâfizâde	Turân Durbiye	Yorgân Yasdık Minder Şilte			
1 ‘aded	1 ‘aded	1 ‘aded	2‘aded	2‘aded	1‘aded	1‘aded
4 gurûş	46 gurûş	10 gurûş	200 gurûş			

Sedefli Çekmece	Mankâl kebîr	‘Oruk sinisi	Tencere ma‘a Kapâk Tencere Süzek		
1 ‘aded	1 ‘aded	1 ‘aded	1 ‘aded	1 ‘aded	1 ‘aded
50 gurûş	75 gurûş	25 gurûş	70 gurûş		

s.64

Satıl kebîr Sahan kulblu Tâva Kahve sinisî			Sagîr Çekmece	Şam‘dan	
1 ‘aded	1 ‘aded	1 ‘aded	1 ‘aded	1 ‘aded	1 ‘aded
60 gurûş			40 gurûş	25 gurûş	

Çanâk Divid ma‘a Tâkım	Oda Döşemesi	Def‘a Yorgân
1 ‘aded		5 ‘aded
60 gurûş	600 gurûş	170 gurûş

Döşek Yasdık Minder kebîr Mitil Yasdık Yân yüzü				
1 ‘aded	2 ‘aded	2 ‘aded	2 ‘aded	2 ‘aded
175 gurûş				

Tencere sagîr ma‘a Kapâk sagîr Legence El Legeni ma‘a Ibrık Tâva Hevân Tencere

Suka

1 ‘aded 1 ‘aded 1 ‘aded 1 ‘aded 1 ‘aded 1 ‘aded 1 ‘aded

180 gurûş

Timûr Tebsî Şam‘dan ma‘a Kandil Timûr Mankâl Ateş Timûri Sagîr Sofra Kürsüsü

1 ‘aded 1 ‘aded 1 ‘aded 1 ‘aded 1 ‘aded

55 gurûş

Kûzi Kazgânı Sofra ve Tandır Kürsüsü Def‘a Kürsü

1 ‘aded 2 ‘aded 1 ‘aded

70 gurûş 10 gurûş 10 gurûş

Def‘a Tâs Çanâk Enfiye Kanâvuzu Vasiyet verilen köhne elbise

4 ‘aded 1 ‘aded

6 gurûş 3 gurûş 110 gurûş

Köhne Yorgân Minder kebîr Yân Altı Minder sagîr Bâş Yasdığı Semâver

1 ‘aded 3 ‘aded 2 ‘aded 3 ‘aded 3 ‘aded 1…

170 gurûş 40 gurûş 150 gurûş

Def‘a Döşek Yasdık Def‘a bakır Mankal ma‘a Tava Köhne Kilim

1 ‘aded 3 ‘aded 1 ‘aded 1 ‘aded 1 ‘aded

120 gurûş 90 gurûş 40 gurûş

Huşâb Tâsı Tencere ma‘a Kapâk bilâ-Kapâk Sinî Şam‘dan Sagîr Mertebâni

1 ‘aded 1 ‘aded 1 ‘aded 1 ‘aded 1 ‘aded 1 ‘aded

80 gurûş

Def‘a Kürsü Köhne sagîre Keçe Peşgiri Sufra ve Tüz kürsüsü

1 ‘aded 1 ‘aded 2 ‘aded

10 gurûş 20 gurûş 10 gurûş

Tencere ma‘a Kapâk bilâ-kapâk Hamır Legeni Sahan Mertebâni Sagîr Şam‘dan

1 ‘aded 1 ‘aded 1 ‘aded 1 ‘aded 1 ‘aded 1 ‘aded

75 gurûş

Yorgân Minder kebîr sagîr Yasdık Mahmel perdesi

1 ‘aded 3 ‘aded 2 ‘aded 5 ‘aded 1 ‘aded

90 gurûş 70 gurûş

Köhne Yân altı Terâzü ma‘a tekü Meşin Hurç Abdest Legeni ma‘a İbrik

3 ‘aded 1 ‘aded 1 ‘aded

100 gurûş 80 gurûş 120 gurûş 54 gurûş

Fânûs Perde mıhı … ve Şam‘dan altı

2 ‘aded 12 ‘aded 1 ‘aded

11 gurûş 20 pâre 24 gurûş 30 pâre 10 gurûş 10 pâre

Def‘a Kürsü kebîr Kurma tahtı Çûka yüzlü kürk Lâta

1 ‘aded 1 ‘aded 1 ‘aded 1 ‘aded

16 gurûş 20 pâre 40 gurûş 170 gurûş 140 gurûş 20 pâre

Çuka Kakûlete Çuka Şalvâr yelek Def‘a Çuka şalvar

1 ‘aded 1 ‘aded 1 ‘aded 1 ‘aded

183 gurûş 130 gurûş 150 gurûş

Hindiye entâri yelek Kâzmir ceb Kâzmir şalvâr … Fermene

1 ‘aded 1 ‘aded 1 ‘aded 1 ‘aded 1 ‘aded 1 ‘aded

70 gurûş 20 pâre 73 gurûş 20 gurûş 5 pâre 25 gurûş 20 pâre

Şalvar
Yelek Fânliye Çit Boyun bâğı … Peşgir Makrama

1 ‘aded 1 ‘aded 22 zira‘ 1 ‘aded 1 ‘aded 1 ‘aded 1 ‘aded

10 gurûş	11 gurûş 15 pâre	88 gurûş	10 gurûş	50 gurûş

Hamâm tâkımı ma‘a boğçe	Tumanka	Kemer	Traş tâkımı	Kılınç
	14,5 zira‘	1 ‘aded	1 ‘aded	1 ‘aded
85 gurûş 20 pâre	168 gurûş	10 gurûş	167,5 gurûş	220 gurûş

Çubuk tâkımı	Def‘a Çubuk tâkımı	Bâğa zarflı sâ‘at	Def‘a Çubuk tâkımı
1 ‘aded	1 ‘aded	1 ‘aded	1 ‘aded
75 gurûş	142 gurûş 20 pâre	290 gurûş	75 gurûş

Def‘a Çubuk tâkımı	Def‘a Çubuk tâkımı	Tütün çubuğu	Kurede lakın süzek	
1 ‘aded	1 ‘aded	3 ‘aded	1 ‘aded	1 ‘aded
30 gurûş 30 pâre	13 gurûş 20 pâre	15 gurûş 10 pâre	17 gurûş 20 pâre	

Kurede lakın	Timûr taht ma‘a nâmusiye	Sahan ma‘a kapâk
1 ‘aded	1 ‘aded	16 ‘aded
55 gurûş	200 gurûş	300 gurûş

Yatâk	Sarir sırmalı Meşlah	Yasdık yân altı yân yüzü			Çanâk
Üç kât	1 ‘aded	2 ‘aded	1 ‘aded	1 ‘aded	20 ‘aded
350 gurûş	350 gurûş	200 gurûş			50 gurûş

Yâğ ma‘a Sırlı	Zeyt	Sırlı	Kerevid ve hûrdavât
3 ‘aded	25 Batman	3 ‘aded	
540 gurûş	250 gurûş	25 gurûş	250 gurûş

Kaska	Burgul	Hınta	Sandık ve Habiye ve Câre vesâir
2 kantâr	32 ‘ulbe	20 ‘ulbe	

500 gurûş	820 gurûş	1800 gurûş	150 gurûş
Nohud ve Mercimek		Nişesta	Al renk rehvân esb
			1 ‘aded
150 gurûş		25 gurûş	1000 gurûş
Def‘a Al renk esb		Harîr bedâri	Der-zimmet ‘Âkif Efendi zimmetinde
1 re’s		1057 Derme	
700 gurûş		5775 gurûş	720 gurûş
Der-zimmet Bedevîzâde Hâcı ‘Ali Efendi		Der-zimmet Haşim Efendi kerimesi Hava Kâdın	Der-zimmet Mürebbi Ahmed
1800 gurûş		505 gurûş	137 gurûş 20 pâre
Der-zimmet ‘Abdeh ‘ulvan		Der-zimmet Cırcır ‘Abdeh	Der-zimmet Celiliyeli Mehmed sufî
275 gurûş		80 gurûş	430 gurûş
Der-zimmet evlâd Cemûl		Der-zimmet ‘Abdeh Çabur	Der-zimmet Mehmed Câbâ
205 gurûş 20 pâre		332 gurûş 10 pâre	240 gurûş
Der-zimmet Süleyman Çabur		Der-zimmet Mahmud Çolak	Der-zimmet ‘Ali Dakur İsmail
261 gurûş 30 pâre		392 gurûş	202 gurûş 20 pâre
Der-zimmet İbtahim Tavîl		Der-zimmet İbrahim ‘Asfurî	Der-zimmet Hasan ‘Asıfurî
31 gurûş 20 pâre		200 gurûş	157 gurûş 20 pâre
Der-zimmet (silik) Mağiruni		Der-zimmet Mahmud ‘Ali ‘Acemî	Der-zimmet Ahmed Vatfi
201 gurûş		118 gurûş	29 gurûş

Der-zimmet Nu‘man Mağiruni	Der-zimmet ‘Abdeh …	Der-zimmet Süleyman ‘Ulvan
150 gurûş	780 gurûş	721 gurûş
Der-zimmet Salih ve İsmail Diyab	Der-zimmet Mehmed ‘Ulvan	Der-zimmet İbrahim Mekhel
1200 gurûş	550 gurûş	523 gurûş

Turunci bağçesinde mevcud kamış ve şinil vesâir	Anbarda mevcud Hınta-Şe‘ir-Şufân-Küşne			
	27 ‘ulbe	80 ‘ulbe	9 ‘ulbe	12 ‘ulbe
2000 gurûş	3333 gurûş			

Bedevîzâde meskenesinde mevcud zeytûn yağı		Celiliye karyesinde Nu‘mân yedinde olan bir kıt‘a bağçenin üç rubu‘
Kantar	Batman	
10	70	7250 gurûş
9362 gurûş 20 pâre		

Karye-i mezkûrede ‘Abdeh Çabur ile müşterek bir kıt‘a bağçenin üç rubu‘	Karye-i mezkûrede Mehmed Çaba ile müşterek bir kıt‘a bağçenin üç rubu‘
7250 gurûş	7250 gurûş
Karye-i mezkûrede Süleyman Çapur ile müşterek bir kıt‘a bağçenin üç rubu‘	Karye-i mezkûrede Hasan Habufî ile müşterek bir kıt‘a bağçenin üç rubu‘
7250 gurûş	7250 gurûş
Karye-i mezkûrede İbrahim Tavil ile müşterek bir kıt‘a bağçenin üç rubu‘	Karye-i mezkûrede İbrahim ‘Asfuri ile müşterek bir kıt‘a bağçenin üç rubu‘
8000 gurûş	4000 gurûş

Karye-i mezkûrede ‘Ali Çapur ile müşterek bir kıt‘a bağçenin üç rubu‘	Karye-i mezkûrede Ahmed Datfi ile müşterek bir kıt‘a bağçenin üç rubu‘
4000 gurûş	4000 gurûş
Karye-i mezkûrede Mahmed Sufî ile müşterek bir kıt‘a bağçenin üç rubu‘	Medine-i mezbûre civarında Turunçlı bağçesi
5000 gurûş	40000 gurûş

Mahalle-i mezkûrede sâkin olduğu bir bâb menzil ve selamlık odası

25000 gurûş

Yekûn

Gurûş	Pâre
213143	

Minhâ’l-ihrâcât

Vasiyet-i müsbet	Zevce-i mumâ-ileyhâya mehr-i muahhar	Kasrizâde megremetlû el-Hâc ‘Ali Efendi deyn-i müsbet
1500 gurûş	2500 gurûş	2886 gurûş
Şennâkzâde ‘Ömer Efendiye deyn-i müsbet	Şerbetçizâde el-Hâc İsmail Efendi deyn-i müsbet	Resm-i ‘âdi li-bede’l-i vasiyet ve’d-düyun
1070 gurûş	500 gurûş	4777 gurûş

(s.65)

Resm-i ‘adî ba‘de’l-vasiyet ve’d-duyûn	Kaydiye-i ber-mu‘tâd
4777 gurûş	286 gurûş 20 pâre

Yekûnu’l-ihrâcât

Gurûş	Pâre

27119 20

Sahhü'l-bâki

186023 20

Yalnız bir yük seksen altı bin yigirmi üç gurûş yigirmi paredir.

Hisse-i zevce-i mumâ-ileyhâ Fatıma Kâdın	Hisse-i ibn-i mumâ-ileyh Haşim Efendi
23252 gurûş 37 pâre	65108 gurûş 8 pâre
Hisse-i bint-i mumâ-ileyhâ Muhellika Kâdın	Hisse-i bint-i mumâ-ileyhâ Zebide Kâdın
32554 gurûş 4 pâre	32554 gurûş 4 pâre
Hisse-i bint-i mumâ-ileyhâ Yesime Kâdın	Küsür pâre
32554 gurûş 4 pâre	3

Muteveffâ-yı mumâ-ileyhin ba'de'd-defter-i zuhur iden duyûn-ı müsbetesi

Hevâce Hamame'nin deyn-i müsbet bâ-tahlif	Hekimbaşı Selim Efendi … kıymeti
5770 gurûş	400 gurûş
Hevace Şeyâre'ye deyn-i müsbet bâ-tahlif	Tağlızâde el-Hâc Mustafa Ağâya deyn-i müsbet bâ-tahlif
11110 gurûş	1074 gurûş 20 pâre
Fehriman Efendi kerimesi Hafize Kâdın'a deyn-i müsbet bâ-tahlif	Hevace Circis veled deyn-i müsbet bâ-tahlif
2400 gurûş	2020 gurûş

Kara 'Ömer Hocazâde Halef Ağâ'ya deyn-i müsbet bâ-tahlif Fi 11 Ramazan sene 83

900 gurûş

s.65: b.143:

‘An-asl Bakrâs ahâlisinden olub Medine-i Antâkiye’de Halil Ağâ Cami‘-i Şerifi’nde vefât iden Durmuş ibn-i Hasan nâm kimesnenin veraseti li-ebeveyn (boşluk) gâib ‘anü’l-beled (boşluk) inhisârı lede’ş-şer’î’l enver tahkikinden sonra bu makûle gâ’ibin huzuruna değin emvâlini hıfz ve himâyeye itmek üzre kıbel-i şer‘iden kayyum nasb olunmak olunmak usûlünden olmağla gâ’ib-i mezbûrun kıbel-i şer‘iden mensûb vasî ve kayyum Na‘alband el-Hâc ‘Ali ibn-i Mehmed tâleb ve iltimâsı ma‘rifeti ve ma’rifet-i şer’îyle tahrîr ve terkîm (çizik kelime) ve Sûk-ı Sultânînide bi’l-müzâyede bey‘ ve taksîm olunan tereke-i müteveffâ-yı mezbûr defteridir ki ber vech-i âtî zikr olunur. Hurrire fî’s-sânî Recebü’l-ferd li-sene isneyn ve semânîn ve mi’eteyn ve elf.

Gömlek	Don	Çûka setre	Pantâlon	Yelek	Pantâlon Yelek
4 ‘aded	1 ‘aded	1 ‘aded	1 ‘aded	1 ‘aded	1 ‘aded
12 gurûş 20 pâre		52 gurûş 20 pâre	26 gurûş		31 gurûş 20 pâre

Yelek	Bohçe	Çorab	Köhne Çuka Cebgen		Hurç kebîr	Hurç sagîr
1 ‘aded	1 ‘aded	1 ‘aded	1 ‘aded		1 ‘aded	
17 gurûş 10 pâre			68 gurûş		35 gurûş	12 gurûş 20 pâre

Silahlık	Tenbekî kutusu	Baştu	Kırmızı çizme	Akçe kîsesi
1 ‘aded	1 ‘aded	1 çift	1 ‘aded	1 ‘aded
10 gurûş		145 gurûş	20 gurûş	1 gurûş

Hurç enkıdârı	Sim Hamâ’il	Köhne meşlah	Tüfenk	Halı seccâde
2 ‘aded	1 ‘aded	1 ‘aded	1 ‘aded	1 ‘aded

2 gurûş	18 gurûş	20 gurûş	70 gurûş 20 pâre	90 gurûş
Keçe seccâde	Kûrede kılınç	Şa‘ir	Şufen	Erzak
1 ‘aded	1 ‘aded	12 ‘ulbe	10 ‘ulbe	9 ‘ulbe
30 gurûş	15 gurûş 5 pâre	144 gurûş	100 gurûş	126 gurûş
Küşne	Hıntalı Nebat	Kır renk Esb	Der-zimmet kayyum mezbûr el-Hâc ‘Ali	
0,5 ‘ulbe	26 Batman	1		
5 gurûş	32 gurûş	610 gurûş	30 gurûş	
Der-zimmet Baksânoslı samancu	Der-zimmet Bakrâslı Hanifi havâce		Der-zimmet Mehmed ibn-i Cabbâr	Der-zimmet ‘Ali
200 gurûş	1111 gurûş		310 gurûş	101 gurûş
Der-zimmet Karamurtlı ‘Ali ibn-i ‘Abdullah		Der-zimmet Çirkin Ağâzâde Yusuf Ağâ		Der-zimmet ‘Ali ibn-i Cabbâr
263 gurûş		300 gurûş		125 gurûş

Yekûn

Gurûş	Pâre
4141	30

Minhâ’l-ihrâcat

	Sâbık kâ’imakâm Zıyâ beg tâbi‘ İbrahim Ağâ’dan deyn müsbet bâ-tahlif	
Techiz tekfin		Mezkûr Esb vefâtından sonra yem ve saman bahâsı
150 gurûş	86 gurûş	45 gurûş

Dellâliye	Ba‘de’d-duyûn-ı sülüs vasiyet-i müsbet	Resm-i ‘âdi ba‘de’l-vasiyye ve’d-divân	Kaydiye-i ber-mu‘tâd
12 gurûş	1281 gurûş 20 pâre	64 gurûş	3 gurûş 20 pâre

Yekûnü’l-ihrâcât

Gurûş	Pâre
1245	37

Sahhü’l-bâki

2495	13
-0124	30
2370	23

Resm-i ‘âdi-i Emineye berâ-i hazine-i celiliye

Yalnız iki bin üç yüz yetmiş gurûş yigirmi üç paredir.

s.66: b.144:

Medine-i Antâkiye’ye muzâfa Sabuhiye Karyesi sâkinlerinden iken bundan akdem vefât iden Mustafa Cabbâr ‘Ali nâm kimesnenin verâseti zevcesi Fatıma bint-i Zikram Efendi ile sulbî kebîr oğlu Ahmed’e ve sagîr oğlu Mustafa’ya ve sagîre kızı Sakine’ye inhisârı tahkikinden sonra sagîran-ı mezbûrânın vâlideleri ve kıbel-i şer‘iden mensûb vasilerî mezbûre Fatıma tâleb ve iltimâsıyla tahrîr ve takvîm ve meyânelerinde tevzi‘ ve taksîm olunan tereke-i muteveffâ-yı mezbûr defteridir ki ber vech-i âtî zikr olunur. Hurrire fî’l-yevmü’l-hâmis ve’l-‘işrîn min şehr-i Recebü’l-ferd li-sene isneyn ve semânîn ve mi’eteyn ve elf.

Öküz	İnek	Koyun	Keçi	Esb	Hınta
6 ‘aded	2 ‘aded	30 ‘aded	11 ‘aded	2 ‘aded	16 ‘ulbe
2000 gurûş	200 gurûş	900 gurûş	220 gurûş	700 gurûş	400 gurûş

Burgul	Erzak	Mezru‘ hınta	Def‘a erzak	Şufân	Şe‘ir
12 ‘ulbe	7 ‘ulbe	32 ‘ulbe	28 ‘aded	10 ‘ulbe	16 ‘ulbe
250 gurûş	140 gurûş	736 gurûş	560 gurûş	130 gurûş	240 gurûş
Mercimek	Yağ	Zeyt	Arı Koğânı	Yoğurt ma‘a katremiz	
3 ‘ulbe	3 Batman	6 Batman	10 ‘aded	1 ‘aded	
60 gurûş	60 gurûş	50 gurûş	150 gurûş	25 gurûş	
Tüfenk	Kazgân	Lakan	Tencere	Sahan	Mertebâni
1 ‘aded	1 ‘aded	1 ‘aded	3 ‘aded	8 ‘aded	2 ‘aded
100 gurûş	100 gurûş	50 gurûş	50 gurûş	50 gurûş	20 gurûş
Penpe	Anbâr	Köhne Anbâr	Sandık	Döşek	Yorgân
1 Batman	1 ‘aded	1 ‘aded	1 ‘aded	2 ‘aded	2 ‘aded
70 gurûş	70 gurûş	10 gurûş	30 gurûş	100 gurûş	50 gurûş
Yasdık	Kilim	Sağıım tası	Köhne çuval	Harâr	Tâva
2 ‘aded	2 ‘aded	1 ‘aded	4 ‘aded	3 ‘aded	1 ‘aded
20 gurûş	50 gurûş	20 gurûş	50 gurûş	30 gurûş	10 gurûş
Çift timûri	Sabân	Kazma Tahre		Karye-i mezkûrede zeytûn eşcârı	
3 ‘aded	2 ‘aded	1 ‘aded	1 ‘aded	8 ‘aded	
30 gurûş	20 gurûş	10 gurûş		400 gurûş	
Karye-i mezkûrede incir eşcârı			Karye-i mezkûrede sâkin olduğu menzil		
10 ‘aded			1 ‘aded		

100 gurûş 1200 gurûş

Yekûn

Gurûş	Pâre		
9426		Resm-i ‘âdi	Kaydiye-i ber-mu‘tâd
-0249	20	235 gurûş 20 pâre	14 gurûş
9176	20		

Sahhü’l-bâki yalnız dokuz bin yüz yetmiş altı gurûş yigirmi paredir.

Hisse-i Zevce	Hisse-i İbn	Hisse-i İbn	Hisse-i Bint
1147 gurûş 2 pâre	3211 gurûş 29 pâre	3211 gurûş 29 pâre	1605 gurûş 35 pâre

Müteveffâ-i mezbûrun ba‘de’l-vefat-ı zuhûrunda terekesi

Erzak

367 ‘ulbe Fi 12

4404 gurûş

-0110 gurûş Minhâ Resm-i ‘âdi

4294 gurûş

Dört bin iki yüz doksan dört gurûşdur.

s.66: b.145:

Medine-i Antâkiye’ye muzâfa Karsu Karyesi sâkinlerinden iken bundan akdem vefât iden ‘Ali ibn-i Molla Mehmed’in verâseti zevcesi Fatıma bint-i İsmail ile sulbî kebîr oğlu Mehmed ve sagîr oğlu Hasan ve sagîre kızı Fatıma ya inhisârı tahkikinden sonra sagîrân-ı mezbûrânın vâlideleri ve kıbel-i şer‘iden mensûbe vasîleri mezbûre Fatıma

tâleb ve iltimasıyla tahrîr ve terkîm ve meyânelerinde tevzi‘ ve taksîm olunan tereke-i mezbûr defteridir ki ber vech-i âtî zikr olunur. Hurrire fî’l-yevmü’s-sâbi‘ ve’l-‘işrîn min şehr-i Recebü’l-ferd li-sene isneyn ve semânîn ve mi’eteyn ve elf.

Öküz	Çift timûri	Sabân altı	Kısrâk	Keçi	Çift hânesi
1 çift	1 ‘aded	1 ‘aded	1 ‘aded	5 ‘aded	
800 gurûş	20 gurûş	10 gurûş	500 gurûş	100 gurûş	600 gurûş

Dâm	Sahan	Tâs ve mertebâni	Tencere	Yabâ	Hınta
1 ‘aded	3 ‘aded	1 ‘aded	1 ‘aded	1 ‘aded	8 ‘ulbe
400 gurûş	15 gurûş	20 gurûş	30 gurûş	2 gurûş	216 gurûş

Burgul	Mezru‘ Hınta	Zeyt
8 ‘ulbe	8 ‘ulbe	16 Batman
216 gurûş	216 gurûş	160 gurûş

Karye-i mezkûrede zeytûn eşcarı	Karye-i mezkûrede zeytûn eşcarı
20 ‘aded	3 ‘aded
1500 gurûş	75 gurûş

Yekûn

Gurûş	Pâre		
4794	20	Resm-i ‘âdi	Kaydiye-i ber-mu‘tâd
-0126	20	120 gurûş	6 gurûş 20 pâre
4668			

Sahhü’l-bâki yalnız dört bin altı yüz altmış sekiz gurûşdur.

Hisse-i Zevce	Hisse-i İbn	Hisse-i İbn	Hisse-i Bint
584 gurûş 2 pâre	1633 gurûş 16 pâre	1633 gurûş 16 pâre	816 gurûş 28 pâre

s.66: b.146:

Medine-i Antâkiye'de Dörtayâk Mahallesi sâkinlerinden iken bundan akdem muteveffât olan Meryem bint-i İsmail Ebâze'nin veraseti zevci dâhli gâ'ib 'anü'l-beled Diyab ibn-i Kara Mustafa ile Sadrî kebîr oğlu Mustafa ya inhisârı tahkikinden sonra gâ'ib mezbûrun kebîr oğlu kıbel-i şer'iden mensûb kayyum ve vasî merkûm Mustafa tâleb ve iltimâsıyla tahrîr ve takvîm ve meyânelerinde tevzi' ve taksîm olunan tereke-i muteveffâ-yı mezbûr defteridir ki ber vech-i âtî zikr olunur. Hurrire (çizik kelime) fi's-sânî Recebü'l-ferd li-sene isneyn ve semânîn ve mi'eteyn ve elf.

Yasdık	Bez	İblik	Fes Yazma		Köhne Çarşab
1 'aded	40 zira'		1 'aded	1 'aded	1 'aded
10 gurûş	90 gurûş	15 gurûş	5 gurûş		5 gurûş

Yorgân yüzü	Def'a Fes ve Yazma	Köhne Mahfe	… Şam'dan	Sandık
1 'aded	2 'aded	1 'aded	1 'aded	1 'aded
30 gurûş	40 gurûş	6 gurûş	15 gurûş	40 gurûş

Döşek	Yorgân	Burgul	Karşak	Sâz	Zeyt
1 'aded	1 'aded	4 'ulbe	8 'ulbe		3 Batman
60 gurûş	40 gurûş	120 gurûş	160 gurûş	9 gurûş	30 gurûş

Harab arasında bâğçe

1 'aded

2500 gurûş

Yekûn

Gurûş	Pâre
3175	

Resm-i 'âdi

Kaydiye-i ber-

		mu‘tâd
-0084	79 gurûş	5 gurûş
3091		

Sahhü’l-bâki yalnız üç bin doksan bir gurûşdur.

Hisse-i zevc-i gâ’ib-i mezbûr	Hisse-i ibn-i mezbûr
772 gurûş 30 pâre	2318 gurûş 10 pâre

s.66: b.147:

Medine-i Antâkiye’de Dörtayâk Mahallesi sâkinlerinden iken bundan akdem fevt olan Halil ibn-i Yusuf Cabali’nin veraseti zevcesi Hasni bint-i Hasan ile sulbî sagîr oğulları Ahmed ve İsmail ve sagîre kızı Hava ya inhisârı tahkikinden sonra sagîrân-ı mezbûrânın vâlideleri ve kıbel-i şer‘iden mensûbe vasiler merkûme Hasni tâleb ve iltimâsıyla tahrîr ve terkîm ve meyânelerinde tevzi‘ ve taksîm olunan tereke-i müteveffâ-yı merkum defteridir ki ber vech-i âtî zikr olunur. Hurrire fî’l-yevmü’s-sâmin ve’l-‘işrîn min şehr-iRecebü’l-ferd li-sene isneyn ve semânîn ve mi’eteyn ve elf.

Döşek	Yorgân	Yasdık	Kilim sagîr	Sahan	Tencere sagîr
1 ‘aded	1 ‘aded	1 ‘aded	1 ‘aded	3 ‘aded	1 ‘aded
50 gurûş	40 gurûş	10 gurûş	10 gurûş	20 gurûş	14 gurûş
Tâva	Zeyt	Hınta	Erzak	Burgul	Köhne yasdık
1 ‘aded	1 Batman	3 ‘ulbe	8 ‘ulbe	3 ‘ulbe	3 ‘aded
5 gurûş	10 gurûş	100 gurûş	160 gurûş	100 gurûş	10 gurûş

Köhne Anbâr Sandık	Habye ve Çara vesâire	Mahalle-i mezkûrede sâkin olduğu menzil

1 ‘aded	1 ‘aded		
40 gurûş		20 gurûş	2500 gurûş

Yekûn

3089	Resm-i ‘âdi	Kaydiye
-0084	77 gurûş	5 gurûş
3005		

Sahhü’l-bâki yalnız üç bin beş gurûşdur.

Hisse-i Zevce	Hisse-i İbn	Hisse-i İbn	Hisse-i Bint
375 gurûş 25 pâre	1051 gurûş 30 pâre	1051 gurûş 30 pâre	525 gurûş 35 pâre

s.67: b.148:

Medine-i Antâkiye’de Sofiler Mahallesi sâkinlerinden iken bundan akdem muta‘âkıben vefât idenler Mehmed Küçük Yibo ibn-i ‘Ali ve zevcesi Zeyneb bint-i Hadib nâm kimesnelerin veraseti kebîr oğlu Hasan ve sagîr oğlu İsmail’e ve kebîre kızları Meryem ve Fatıma ve Hadice ve Emihan ve Hüsne ve sagîre kızı Dibi inhisârı tahkikinden sonra sagîrân-ı mezbûrânın li-ebeveyn er-karındaşları ve kıbel-i şer‘iden mensûb vasîleri mezbûr Hasan tâleb tâleb ve iltimâsıyla tahrîr ve takvîm ve meyânelerinde tevzi‘ ve taksîm olunan tereke-i mezbûr defteridir ki ber vech-i âtî zikr olunur. Hurrire fî ‘aşer Şa’banü’l-mu’azzam li-sene isneyn ve semânîn ve mi’eteyn ve elf.

Döşek	Yorgân	Yasdık	Tencere	Sahan	Legence	Un
1 ‘aded	1 ‘aded	1 ‘aded	2 ‘aded	2 ‘aded	1 ‘aded	0,5 ‘ulbe
120 gurûş			60 gurûş	30 gurûş	10 gurûş	10 gurûş

Köhne Sandık	Köhne Anbâr	İncir	Bârgir semeri
1 ‘aded	2 ‘aded	6 Batman	

10 gurûş	40 gurûş	15 gurûş	40 gurûş
Kazgân	Tebsî	Kûreda kılınç timûri	Mahalle-i mezkûrede sâkin olduğu mesken ve hâvlı
1 ‘aded	1 ‘aded	1 ‘aded	
1500 gurûş[52]	5 gurûş	5 gurûş	3400 gurûş

Yekûn

Gurûş	Pâre
4000	
-0106	
3894	

Resm-i ‘âdi	Kaydiye
100 gurûş	6 gurûş

Sahhü’l-bâki yalnız üç bin sekiz yüz doksan dört gurûşdur.

Hisse-i İbn	Hisse-i İbn	Hisse-i Bint	Hisse-i Bint
778 gurûş 32 pâre	778 gurûş 32 pâre	389 gurûş 16 pâre	389 gurûş 16 pâre
Hisse-i Bint	Hisse-i Bint	Hisse-i Bint	Hisse-i Bint
389 gurûş 16 pâre	389 gurûş 16 pâre	389 gurûş 16 pâre	389 gurûş 16 pâre

s.67: b.149:

Medine-i Antâkiye’de Kantara Mahallesi sâkinlerinden ‘Ayyûş bint-i el-Hâc ‘Ali Kuzikoğlu nâm hâtun tarafından da‘va-yı âtîte’l-beyân-ı vekîl olduğu zât-ı mezbûreyi ‘ârifân el-Hâc Halil ibn-i el-Hâc Mehmed ve Hamud ibn-i Talib Efendi şahâdetleri ile sâbit olan tarîk nâzari ve Derviş el-Hâc Mehmed ibn-i Mustafa nâm kimesne meclis-i şer‘i şerif-i enverde müvekkîle-i mezbûrenin li-ebeveyn ar-karındaşı iş bu ba‘isü’l-kitâb el-Hâc Ebubekir ibni’l-mezbûr el-Hâc ‘Ali muvâcehesinde üzerine

[52] Kazgân’ın fiyatı 1500 gurûş olarak kaydedilmiş ise de bu fiyatta bir yanlışlık olmalıdır. Bizce 150 gurûş yazılmak istenmiştir.

da‘va ve takrîr-i kelâm idub Medine-i mezbûreden Koca 'Abdi Mahallesinde vaki‘ etrâf-ı erba‘adan merhum el-Hâc Meftâheddin verasesi ve Yahudi ‘Abor menzilleri ve tarîk ile mahdûd bir bâb menzil ve yine Dakik Mahallesinde vaki‘ etrâf-ı erba‘adan Habbazzâde menzili ve Şemseddin Reşid Efendi menzili ve tüccâr el-Hâc ‘Abdeh … ve tarîk ile mahdûd bir bâb fırunun nısfı ve yine Camî'-i Kebîr Mahallesinde vaki‘ taraf-ı erba’adan (çizik kelime) Hûklazâde veraseti menzili ve boyahâne ve tarîk-i ‘âmm ile mahdûd bir bâb fırunun nısfî ve Uzun Çarşıdan vaki‘ etrâfı ma‘lum bir bâb dükkânın nısfî ve Nehr-i Kebîr ve Nehr-i Sagîr de iki kıt‘a bâğçe ve yigirmi re’s inek ve yüz re’s keçi ve iki re’s câmus iş bu emlâk ve hayvânat müvekkilem mezbûrenin bâbâsı müteveffâ-yı mezbûrun ile’l-vefât yedinde mülkü olub ba‘de’l-vefâtından bi’l-münâsahatü’ş-şer’îyye yüzkırk sehmden yigirmi üç sehmi müvekkilem mezbûreye mevrûs olmuş ise de er-karındaşı mezbûr el-Hâc Ebubekir ile diger er-karındaşı Mustafa müstakillen vaz‘-ı yed itmeleri ile su’al olunûb lede’ş-şer’ü’l-enver emlâk-ı mezkûr taksîmini bi’l-vekâle tâleb iderim didikde gıbbe’s-su’âl olduğu cevabında târih-i kitâbdan oniki sene-i mukaddem bâbâm müteveffâ-yı mezbûrun kâffe-i terekesini beyân olursa lede’l-iktisâm kız-karındaşım müvekkile-i mezbûre ‘Ayyuş Hâtun’un mirâse-i müte‘alaka ‘amme-i de’âviden benim ve mezbûr Mustafa’nın zimmetleri (çizik kelime) ibrâ-i ‘âmm ile ibrâ idub bizler dahî ibrâ-yı mezkûru kabul eyleduk deyû ba’de’d-def’ ve’l-inkâr dâfi’-i mezbûr el-Hâc Bekir def‘-i mezkûrini lede’t-ta’dil ve’t-tezkiye makbûlü’ş-şahâde olunan Hâcı Mehmed ibn-i İsmail ve el-Hâc Mehmed ibn-i ‘Osman Tahir nâm kimesneler şahâdetleri ile bi’l-mevâcehe ber-nehc-i şer’î ba’de’l-isbât ve’l-hükm mucîbînce müdde’î vekîl-i mezbûr el-Hâc Mehmed bi’l-vekâle eyledigi da‘va-yı mezkûresine mezbûr el-Hâc Bekir bi-yüce şer’î mu’ârazadan men’ olunmağın mâ-vaka’ bi’t-taleb ketb olundu. Hurrire fî’l-yevmü’s-sâlis min şehr-i Şa’banü’l-mu’azzam li-sene isneyn ve semânîn ve mi’eteyn ve elf.

Şühûdü’l-hâl

Şemseddinzâde Mustafa, Yorgancızâde Mehmed Efendi, Katib es-Seyyid el-Hâc Hilmi Efendi, Muhzır el-Hâc Da‘bul, Muhzır es-Seyyid ‘Abdulkadir, Muhzır Mehmed Emin, Muhzır Halef, Ve Gayr-i Hûm

s.67: b.150:

Medine-i Antâkiye'de Dakîk Mahallesi sâkinlerinden iken bundan akdem vefât iden el-Hâc Mustafa ibn-i Kel Musa nâm kimesnin sulbî kebîr oğlu Halef nâm kimesne sefe ve tezbir-i mâl ile muttesıf ve 'akl muğfil olduğu sikâti'l-kelam müslimîn ihbârlarıyla zâhir ve mütehakkık olmağla mezbûr Halef'in vasîsi bulunan li-ebeveyn er-karındaşı dahî mesâlihini rivâyetden istifâ itmekle mezbûr Halef'in rüşd zâhir ve salâh hâli tahkik idinceye degin emvâl ve emlâkını hıfz ve hirâsete ve tesviye-i umûrunu rü'yete kıbel-i şer'îden bir müstakim vasî-i nasb ve ta'yîn olunmak lâ-büdd ve lâzım olmağla vesâye-i mezkûre 'uhdesinden gelmege muktedir ve mecbûr mezbûrun hakkında evlâ ve enfa' olduğunu zeyl-i hüccetde muharrerü'l-esâmi müslimîn ihbârlarıyla zâhir ve mütehakkık olan iş bu bâ'isü'l-kitâb Moralî el-Hâc 'Ali Ağâ ibn-i İshak Ağâ'yı hâkim-i muvakki'-i sadr-ı kitâb tûba lehu ve hüsn-i meâb Efendi hazretleri mehcûr-ı mezbûr Halef üzerine vasî-i nasb ve ta'yin buyrûb olduğu vesâye-i mezkûreyi kabûl ve merasimini edâya kemâ-yenbagî müta'ahhüd ve iltizâm iddikden sonra i'âde-i kelâm idub vasîsi olduğum mehcûr-ı mezbûr nafaka ve kisveye eşedd ihtiyâcı olmağla emvâl ve emlâk mûrisî tamâmında mikdâr-ı kifâye nafaka ve kisveye farz ve takdîr olunmak bi'l-vesâye matlubumdur didikde gıbbe't-tasdîkü'ş-şer'î hâkim-i mevlâna-yı mûmâ-ileyh Efendi Hazretleri iş bu târih-i kitâbdan mehcûr-ı mezbûre be-her mâh yüz gurûş nafaka ve kisve farz farz ve taktîr buyûrûb meblağ-ı mefrûz-ı mehcûr-ı mezbûrun nafaka ve kisve ve sâîr levâzım-ı zarûriyelerine sarf ve harca ve lede'l- iktizâ istidâneye ve i'ndez-zafer emvâl ve emlâkı nemâsına rücû'â vasî-i mezbûr el-Hâc 'Ali Ağâ'ya izn virilmekten mâ-vaka' bi't-taleb ketb olundu. Hurrire fi'l-yevmü'l-hâmis min şehr-i Şa'banü'l-mu'azzam li-sene isneyn ve semânîn ve mi'eteyn ve elf.

Şühûdü'l-hâl

Şerbetçizâde el-Hâc İsmail Efendi, Es-seyyid el-Hâc Ahmed Hilmi Efendi, Şemseddinzâde Mustafa, Es-seyyid İbrahim Efendi Semseddinzâde, Muhzır el-Hâc Da'bul, Muhzır Mehmed Emin, Muhzır Halef, Ve Gayr-i Hûm

s.67: b.151:

Medine-i Antâkiye'de Kanavât Mahallesi sâkinlerinden iken bundan akdem vefât iden Mahmud ibn-i Kalâ… nâm kimesnenin veraseti zevcesi Fatıma bint-i Mehmed ile sulbî kebîr oğulları Şahud ve İbrahim ve Hasan ve gâib 'anü'l-beled oğlu 'Ali'ye

ve sagîr oğlu Ahmed'e ve kebîre kızları Ümmühân ve Zeyneb ve Şerife ve Hüsne ve Meryem ve Emine'ye inhisârı tahkikinden sonra gâ'ib-i mezbûr ile sagîr-i mezbûran li-ebeveyn er-karındaşı ve kıbel-i şer'iden mensûb vasîleri mezbûr Şahud ile verase-i kebîrlerin tâleb ve iltimâsları ile tahrîr ve takvîm ve meyânelerinde tevzi' ve taksîm olunan tereke-i müteveffâ-yı mezbûr defteridir ki ber vech-i âtî zikr olunur. Hurrire fî 's-sâdis min şehr-i Şa'banü'l-mu'azzam li-sene isneyn ve semânîn ve mi'eteyn ve elf.

Döşek	Yorgân	Yasdık	Hamır Legeni	Tâs	Çamaşır Kazgânı	Satıl
1'aded	1'aded	1'aded	1'aded	1'aded	1 'aded	1 'aded
150 gurûş			30 gurûş	5 gurûş	100 gurûş	30 gurûş

Tencere	Legence	Tâs	Sahan	'Oruk Sinisî	Tava
1 'aded	1 'aded	1 'aded	2 'aded	1 'aded	1 'aded
50 gurûş	10 gurûş	10 gurûş	20 gurûş	40 gurûş	5 gurûş

Sandık	Köhne Elbesi	Burgul	Bir re's Dâna'nın nısfı	Erzak
1 'aded	1 'aded	10 'ulbe		15 'ulbe
10 gurûş	10 gurûş	350 gurûş	150 gurûş	300 gurûş

Anbâr	Kil Legen	Hâbiye ve Câra vesâir	Kûrede Tabânca
1 'aded	1 'aded		1 'aded
50 gurûş	10 gurûş	10 gurûş	2 gurûş

s.68

Def'a Tava	Haka	Hasır	Timûrcî Bâzarında Dükkân
1 'aded	1 'aded	1 'aded	1 'aded

10 gurûş 5 gurûş 5 gurûş 2000 gurûş

Mahalle-i mezkûrede vaki‘ bir bâb Fırunun nısfı

Cerbe Karyesinde bir kıt‘a bâğçenin nısfı

Karye-i mezkûrede zeytûn eşcârı

1000 gurûş 3500 gurûş 1500 gurûş

Mahalle-i mezkûrede menzil

1 ‘aded

3000 gurûş

Yekûn

Gurûş Pâre

12357 Resm-i ‘âdi Kaydiye

-00327 309 gurûş 18 gurûş

12030

Sahhü’l-bâki yalnız on iki bin otuz gurûşdur.

Hisse-i Zevce	Hisse-i İbn	Hisse-i İbn
1503 gurûş 30 pâre	1315 gurûş 30 pâre	1315 gurûş 30 pâre
Hisse-i İbn	Hisse-i İbn	Hisse-i İbn
1315 gurûş 30 pâre	1315 gurûş 30 pâre	1315 gurûş 30 pâre
Hisse-i Bint	Hisse-i Bint	Hisse-i Bint
657 gurûş 35 pâre	657 gurûş 35 pâre	657 gurûş 35 pâre
Hisse-i Bint	Hisse-i Bint	Hisse-i Bint
657 gurûş 35 pâre	657 gurûş 35 pâre	657 gurûş 35 pâre

s.68: b.152:

Medine-i Antâkiye'de Kanavât Mahallesi sâkinlerinden iken bundan akdem vefât iden Ebu Dihboğlu Süleyman bin Şehud'un veraseti zevcesi Fatıma bint-i Hüseyin ile vâlidesi gâibete 'anü'l-beled Hüsne bint-i Me'sut ve sulbî sagîr oğulları Şehud ve Ahmed'e inhisârı lede'ş-şer'î'l-enver tahkikinden sonra gâ'ibe-i mezbûre ile sagîrân-ı mezbûrân vasî (çizik kelime) ve kayyum nasb olunan zevce-i mezbûre tâleb ve iltimasıyla tahrîr ve (çizik kelime) takvîm ve meyânelerinde tevzi' ve taksîm olunan tereke-i müteveffâ-i mezbûr defteridir ki ber vech-i âtî zikr olunur. Hurrire fi'l-yevmü't-tasi' min şehr-i Şa'banü'l-mu'azzam li-sene isneyn ve semânîn ve mi'eteyn ve elf.

Tencere	Sahan	Tâva	Tâs	Sandık	Katremiz
1 'aded	1 'aded	1 'aded	1 'aded	1 'aded	1 'aded
15 gurûş	10 gurûş	5 gurûş	10 gurûş	10 gurûş	10 gurûş

Yorgân	Döşek	Yasdık	Çuvâl	Hasır	Yorgân	Fes
1 'aded	1'aded	2'aded	1 'aded	1 'aded	1 'aded	1 'aded
50 gurûş	100 gurûş		5 gurûş	5 gurûş	50 gurûş	20 gurûş

Kebe	Köhne Entâri	Köhne Kuşâk	Anbâr	Mahalle-i mezkûrede menzil	
1 'aded	1 'aded	1 'aded	1 'aded	1 'aded	
20 gurûş	10 gurûş	10 gurûş	100 gurûş	Hisse 14	72 Sehm
				486 gurûş	

Timûrcî Dükkânı		Harab arasında bâğçe		Def'a toprak-ı mezkûrede bâğçe		Lahşiye'de zeytûn eşcârı	
1 'aded		1 Kıt'a		1 'aded		30 'aded	
Sehm	Hisse	Sehm	Hisse	Sehm	Hisse	Sehm	Hisse
72	14	72	14	72	14	72	14

116 gurûş 20 pâre	1555 gurûş	500 gurûş	486 gurûş

Yekûn

Gurûş	Pâre		
3518	20	Resm-i ‘âdi	Kaydiye
-0093		88 gurûş	5 gurûş 20 pâre
3425			

Sahhü’l-bâki yalnız üç bin dört yüz yigirmi beş gurûşdur.

Hisse-i zevce-i mezbûre	Hisse-i ümm gâ’ibe-i mezbûre
428 gurûş 5 pâre	570 gurûş 34 pâre
Hisse-i ibn-i mezbûr	Hisse-i ibn-i mezbûr
1213 gurûş 20 pâre	1213 gurûş 20 pâre

s.68: b.153:

Zikr-i âtî muteveffâ esbâk Sekkabâşı el-Hâc İsma‘il Ağâ ibn-i el-Hâc Ahmed’in li-ebeveyn ‘ammi oğlu ve min ciheti’l-‘asûbe varisi olduğu müteveffâ-yı mezbûrun li-ebeveyn kız-karındaşı Mama binti’l-mezbûr el-Hâc Ahmed nâm hâtunun ikrârı ile sâbit olan Medine-i Antâkiye muzâfa Cisr-i Hadîd Karyesi ahâlisinden Mustafa ibn-i Hüseyin ibn-i ‘Osman nâm kimesne tarafından da‘va-yı âtîte’l-beyâne vekîl-i şer‘iyi el-Hâc Mustafa ibn-i Mehmed nâm kimesne huzûr-ı şer‘i şerif-i enverde müteveffâ-yı mezbûrun li-ebeveyn kız-karındaşı iş bu ba’isetü’l-vesîka Mama binti’l-mezbûr el-Hâc Ahmed nâm hâtunun tarafından husumet ve redd-i cevâba vekîl olduğu zât-ı mezbûreyi ‘ârifân el-Hâc Da‘bul ve Halef ibn-i ‘Osman nâm kimesneler şahâdetleri ile sâbit olan Yorgancızâde el-Hâc Mehmed Efendi ibn-i Durmuş müvâcehesinde müteveffâ-yı mezbûrun yegeni Mehmed ibn-i Halef hazır olduğu halde üzerine da‘va ve takrîr-i kelâm idub medine-i mezbûrada Sofîler Mahallesi’nde kâ’in iki tarafından tarîk-i ‘amm ve bir tarafında semercizâde ‘Ali menzili ve taraf-ı râbi’ el-Hâc Es‘ad Ağâ verasesi menzili ile mahdûd bir bâb menzil ve yine Kuriyye Karyesi toprağında

kâ'in Lahşiye nâm mahalde vaki'etrâf-ı erba'adan mekremetlu Yahya Hakkı Efendi ve Han'î Mahmud Efendi zeytûnleri ve cebel ile mahdûd yüzaltmışbeş 'aded eşcâr zeytûn ve yine Fatike Karyesi toprağında kâ'in etrâf-ı erba'ası Koç 'Ali oğlu ve Kevenoğlu Mehmed zeytûnleri ve yanıh ve maksûd incirlikleriyle mahdûd zeytûn ve incir eşcârını müştemil bir kıt'a hûkrenin nısfı ve yine Narlıca Karyesinde vaki'etrâf-ı erba'ada Hâcı Mehmed Efendi ve … Mehmed oğlu Halil ve Kuru 'Osman bahçeleri ve karye-i mezkûrede beykâri ile mahdud bir kıt'a bağçe ve yine yine karye-i mezkûrede vaki' tarafını el-Hâc 'Osman menzili ve bir tarafdan Çil 'Ali oğlu Mustafa menzili taraf-ı râbi' tarîk-i 'âmm ile mahdûd bir bâb samânlık ve yine beş yük gurûş kıymetlû bin 'aded kabâklı kebîr sahan ve üç 'aded kabâklı sagîr sahan ve beş 'aded mertebâni ma' kabâk ve beş 'aded mertebâni ve üç 'aded kabâklı kuşgâna ve on 'aded sagîr tencere ve bir 'aded kazğân-ı kebîr ve bir 'aded sârı el legeni ma' ibrîk ve bir 'aded bakır lakın ma' ibrîk ve bir 'aded abdest legeni ve altı 'aded 'orûk sinîsi ve iki 'aded gügüm ve üç 'aded satıl ve def'a iki 'aded kebîr gügüm ve üç 'aded sinî ve iki 'aded bakır mankal ve üç 'aded tâs ve iki 'aded tava ve iki 'aded hevân ve bir … ve üç 'aded hamır legeni ve iki 'aded şam'dan ve bir 'aded … ve onüç 'aded sîm zarf ma' fincân ve bir 'aded sîm tâkmalı sîm horasân kılınç ve bir 'aded sîm en'âm muhâfazası ve bir 'aded Horasânî Şâl ve bir 'aded çuka yüzlü york ve iki 'aded döşek ve beş 'aded Yorgân ve bir 'aded yân hâlısı ve iki 'aded hâlı seccade ve sekiz 'aded yasdık ve beş 'aded yasdık yüzü ve üç 'aded şâl ve tiftik seccâde ve on zira' çuka ve bir 'aded Şâm kumâşi entâri ve iki 'aded sâ'at ve bir 'aded batâniye ve üç 'aded minder ve yân altı ve on 'aded çinî çanâk ve üç 'aded bellur kâse ve def'a beş 'aded bellur kâse ve iki 'aded kehribân tâkım ma'a çıbık ve iki 'aded kebîr çıbık ve bir 'aded şişe **(S.69)** Nargile ve beş 'aded gömlek ve beş 'aded don ve on 'aded yelek ve bir 'aded süzek ve iki cift sehhâre ve çift harâr ve on yük biçilmiş kereste ve Narlıca da nısf-ı kısrâk ve nısf-ı merkeb ve dört 'aded çârşab ve dört 'aded sırmalı kakulete iş bu emlâk ve eşyâ muteveffâ-yı mezbûran ile'l-vefât-ı yedinde mülkî olub ba'de vefât nısf-ı hisseleri li-ebeveyn kız-karındaşı müvekkile-i mezbûre Mama Hatûn'a ve nısf-ı ahiri müvekkilem mezbûr Mustafa'ya mevrûs olmuş isede emlâk ve eşyâyı mezbûreye müvekkile-i mezbûre Mama Hâtûn ile oğlu hâzır mezbûr Mehmed fuzûlen vaz'ü-yed itmeleri ile su'al olunub lede'ş-şer'î'l-enver emlâk ve eşyâyı mezbûrların nısf hisselerinden kifayed ve bana teslîm müvekkile-i mezbûreye izâfetle vekîl-i mezbûr el-Hâc Mehmed Efendi'nin tenbih olunmak bi'l-vekâle matlubumdur didikde gıbbe's-su'âl vekîl-i mezbûr el-Hâc

Mehmed Efendi dahî cevâbında emlâk ve eşyâyı mezbûreye müvekkile-i mezbûre Mema Hâtûn ile oğlu mezbûr Mustafa'nın vaz'ü-yedlerini ikrâr lakin müteveffâ-yı mezbûr el-Hâc İsmail Ağâ târih-i vesikâdan üç mâh beş gün mukaddem mâh Cemâzi-yel-evvel gurresinde hal-i hayatında ve kemal-i 'akl ve sıhhatinde menzil-i mahdûd mezkûresi bin beş yüz gurûşa ve mezkûr eşcâr zeytûnleri iki bin gurûş ve nısf hûkre-i mezkûreyi bin gurûşa ki cem'an dört bin beş yüz gurûşa semen makbûzuna yegeni hâzır mezbûr Mehmed'e mustakılen bey' ve teslim idub ve bâğçe-i mezkûreyi sekizbin gurûş ve mezbûr samânlığı bin gurûşa ve eşyâyı mezbûrelerin kâffesini beşbin gurûşa ki cem'an ondörtbin gurûş makbuzuna kız-karındaşı müvekkilem mezbûre Mama Hâtûn ile yegenî yegeni hâzır mezbûr Mehmed'e bi'l-münasafa bâten ve sahîhân bey' ve teslim idûb anlar dahî ba'de'l-kabûl emlâk ve eşyâyı mezbûreye ve semanları olan mebâliğ-i mezkûrelere muta'âlaka 'amme-i da'avî ve mutâlebât ve kâffe-i iman ve muhâsamâtdan mezbûre Mama Hâtûn ile oğlu mezbûr Mehmed'in zimmetlerini kabullerini hâvî ibrâ ve iskât hak etmişdir deyû e'd-def' ve'l-inkâr dâfi'-i mezkûrun def'-i mezkûrına mutâbık be'yan tâleb olundukda lede't-ta'dil ve't-tezkîye makbûlü'ş-şahâde iddukleri ihbâr olunan 'Osman Beg oğlu el-Hâc Mustafa ve el-Hâc Zülfigar oğlu Yusuf Efendi nâm kimesneler şahâdetleri ile bi'l-muvacehe ber-nehc-i şer'î ba'de'l-esbât ve'l-hükm mucibince müdde'i vekîl-i mezbûr el-Hâc Mustafa bi'l-vakâle iyledigi da'va-yı mezbûrasına müvekkile-i mezbûre Mama Hâtûn ile hâzır mezbûr Mehmed'e bi-yüce şer'î mu'ârazadan men' olunmağın mâ-vaka' bi't-taleb ketb olundu. Hurrire fî'l-yevmü'l-hâmis min şehr-i Şa'banü'l-mu'azzam li-sene isneyn ve semânîn ve mi'eteyn ve elf.

Şühûdü'l-hâl

Şemseddinzâde İbrahim Efendi, El-Hâc Ahmed Hilmi Efendi, Mustafa Durmuş Efendizâde, Muhzır el-Hâc Da'bul, Muhzır es-Seyyid 'Abdulkadir, Muhzır Halef, Ve Gayr-i Hûm

s.69: b.154:

Medine-i Antâkiye'de Sofîler Mahallesi sâkinlerinden iken bundan akdem vefât iden Timûrcî Dibo ibn-i 'Ali Şekre nâm kimesnenin verâseti zevcesi Reyhanî bint-i Derviş ile sulbî kebîr oğulları 'Ali ve Yusuf ve Hasan ve sagîr oğlu Ganem inhisârı

tahkikinden sonra sagîr-i mezbûran li-ebeveyn er-karındaşı ve kıbel-i şer‘iden mensûbe vasî-yı mezbûr ‘Ali tâleb ve iltimâsıyla tahrîr ve takvîm ve meyânelerinde tevzi‘ ve taksîm olunan tereke-i muteveffâ-yı mezbûr defteridir ki ber vech-i âtî zikr olunur. Hurrire fî’l-yevmü’l-hâmis ‘aşer min şehr-i Şa‘banü’l-mu‘azzam li-sene isneyn ve semânîn ve mi’eteyn ve elf.

Döşek	Yorgân	Yasdık	Tencere	Süzek	Haka
1 ‘aded	1 ‘aded	1 ‘aded	1 ‘aded	1 ‘aded	1 ‘aded
150 gurûş			40 gurûş	10 gurûş	

‘Oruk sinisî	Tâva	Hevân	Sandık	Anbâr
1 ‘aded	1 ‘aded	1 ‘aded	1 ‘aded	1 ‘aded
10 gurûş	6 gurûş	15 gurûş	30 gurûş	50 gurûş

Timûr Bâzarında dükkân	Mahalle-i mezkûrede sâkin olduğu nısf menzil
1 ‘aded	1 ‘aded
4200 gurûş	5000 gurûş

Yekûn

Gurûş	Pâre		
9511		Resm-i ‘âdi	Kaydiye-i ber-mu‘tâd
-0251	30	237 gurûş 20 pâre	14 gurûş 10 pâre
9259	10		

Sahhü’l-bâki yalnız dokuz bin iki yüz elli dokuz gurûş on paredir.

Hisse-i Zevce	Hisse-i İbn	Hisse-i İbn
1157 gurûş 16 p.	2025 gurûş 18 pâre	2025 gurûş 18 pâre

Hisse-i İbn	Hisse-i İbn
2025 gurûş 18 pâre	2025 gurûş 18 pâre

s.69: b.155:

Çaksuniyeli Kel Hasan oğlu Mehmed'in Musâliha Hücceti

Medine-i Antâkiye de Hammâre Mahallesi sâkinlerinden Hanifi ve zâtı ma'rife Zeyd ibn-i Kör Ahmed ibn-i el-Hâc Abdeh nâm kimesneler huzûr-ı şer'i şerif-i enverde iş bu ba'isi'l-kitâb Çaksuniyeli Mehmed bin Hasan Ağâ muvâcehesinde bi't-tav'a-humâ takrîr-i kelâm ve tezkîr-i merâm idub medine-i mezbûrede Serrâce Bâzarı'nda vakı' etrâf-ı erba'adan Sarraç pâşâsı verâsesi merhûm Selim Ağâ ve Tosyevizâde Mehmed Efendi dükkânları ve târik-i 'âmm ile mahdûd bir bâb kefş-ger dükkânının nısf hisse-i şâyi'ası hâl-i sigarımızda muteveffât olan vâlidemiz Hadice bint-i Mehmed Şeyh şâ'a nâm hâtûnnun ile'l-vefât yedinde mülkî olub ba'de vefâtüha bizler ile bâbâmız mezbûr Kör Ahmed'e mevrûs olmuş ise de târih-i kitâbdan on iki sene-i mukaddem hâl-i sigarımızda bâbâmız mezbûr Ahmed Mahmud el-Hâc olmayub müfsid ve bendar olduğu halde nısf dükkân-ı mezbûri mezbûr Mehmed'in bâbâsı muteveffî Kel Hasan bin beş yüz gurûş semen mabuzuna bey' idub ol dahi oğlu mezbûr Mehmed'e bey' itmiş ise de hissemizde bey'-i mezkûr sâhih dükkânların mezbûr Mehmed'in da'vâya tasaddi itmiş isek de meyânemize muslimûn musâlihun tavsıtıyle eyledigimiz da'vâ-i mezkûremizden … bin on gurûş mukâbelesine ba'de 'akde'l-musalehat-ı ve'l-kabul bedel sâlih mezkûr meclis-i sâlihde mezbûr Mehmed'in tamâmen ahz ve kabz ve meyânemizden li'z-zikr misl haz-zi'l-ünseyeyn olarak taksîm eyledik nısf dükkân-ı mezkûre kirasına mute'âlaka 'amme-i da'âvi ve mutâlabatdan ve keffe-i imân ve muhâsamâtdan mezbûr Mehmed'in zimmetini kabulüni hâvi ibrâ-i 'amm ile ibrâ ve iskât hak eyledik fimâ ba'de nısf dükkân-ı mezkûrden bizlerin vechen mine'l-vücûh 'alâka ve müdhalemiz kalmayub mezbûr Mehmed'in mülki ve hakkı sarf olmuşdur didiklerinden gıbbe't-tasdîki'ş-şer'i mâ-vaka' bi't-taleb ketb olundu. Hurrire fi'l-yevmü's-sâlis 'aşer min şehr-i Şa'banü'l-mu'azzam li-sene isneyn ve semânîn ve mi'eteyn ve elf.

Şühûdü'l-hâl

Battalağâzâde Mutad Beg, Şemseddinzâde İbrahim Efendi, Durmuş Efendizâde Mustafa Efendi, Çaksuniyeli Mustafa Ağâ ibn-i Hasan Ağa, Kefş-ger Murad Ağa, Na'albant Hızır Ağa, Kâtib es-Seyyid Ahmed Hilmi, Muhzır es-Seyyid 'Abdulkadir

s.70: b.156:

Neccâr el-Hâc Mansuroğlu'nun dükkân hücceti

Medine-i Antâkiye'de 'İmrân Mahallesi sâkinlerinden iken bundan akdem vefât iden Koğacı es-Seyyid 'Ömer ibn-i es-Seyyid Muhammed Birecikliogğlu nâm kimesnenin verâseti zevce-i menkûha-i metrûkesi Hadice bint-i Mehmed Nuri Efendi ile sulbî sagîr oğulları Nuri ve Mustafa'ya ve sagîre kızı Tûtî'ye ve kebîr kızı 'Âişe'ye inhisârı tahkikinden sonra sagîrûn-ı mezbûrûnun vâlideleri ve kıbel-i şer'iden ba hüccet-i şer'iyye mensûbeleri mezbûre Hadice Hâtun tarafından husûs ati'l-beyân vekîl olduğı zât-ı mezbûreyi 'ârifân el-Hâc ibn-i İsmail ve el-Hâc İbrahim bin Mehmed nâm kimesneler şahâdetleri ile sâbit olan li-ebeveyn er-karındaşı Şakir Efendi ibn-i el-mezbûr Mehmed Nuri Efendi ile bint-i mezbûr 'Âişe Hâtûn tarafından kezâlik husûs-ı mezkûr vekâlet zâtını 'arifân şâhidan-ı mezbûrân şahâdetleri ile sâbit olan zevc-i dâhli Bıçakçı Hasan bin Süleyman meclis-i şer'i şerif-i enverde iş bu bâ'isü'l-kitâb Hâcı Mansuroğlu neccâr usta Mustafa bin Mehmed muvâcehesinde bi'l-vekâle üzerine da'va ve takrîr-i kelâm idub Medine-i mezbûrdan Aşâğı Çarşu'da vaki' etrâf-ı erba'âdan Birecikli oğlu el-Hâc Hüseyin ve Duvenkoğlu Hüseyin dükkânlar ve Saraç Molla 'Ali verâsesi menzili tarîk-i 'âmm ile mahdûd bir bâb dükkân muteveffâ-i mezbûrun zarûret-ı dinî ve sagîrun-ı mezbûrunın zarurat nafakalarî olub ve ifâ-idecek menkûvâratı olmadığından dükkân-ı mezkûrî bi'l-vekâle mezbûr Mustafa'ya bin beş yüz gurûşa bât-ı sâhih-i bey' ve teslim itmiş isek de hâla seman-ı mezbûrî bizlere teslim itmediginden su'al olunub lede'ş-şer'î'l-enver semen-i mezkûrî teslim mezbûr tenbih olunmak bi'l-vekâle matlubumuzdur didiklerinde gıbbe's-su'âl olunduğu cevabında dükkân-ı mezkûr muteveffâ-i mezbûrun olduğını ve ber vech-i meşrûh müdde'iyânı vekilân-ı mezbûrâtan iştirasını ikrâr lakin ber vech-i muharrer müdde'iyânı mezbûrân bey' mezkûr ve ahz-ı semene vekîl olduklarını ve müteveffâ-ı mezbûrun zarûret diniyî ve zaruret-i nafakayı ve dükkân-ı mezkûrdan mâ'ada menkûlâtı olmadığı bilmem diyerek inkâr itmekle müdde'iyân-ı vekilan-ı mezbûrandan da'va-ı mezkûrlarına mutâbık beyan tâleb olundukda lede't-ta'dil ve't-tezkiye makbûlü'ş-şahâde iddükleri ihbâr olunan şâhidan-ı mezbûran şahâdetleri ile bi'l-muvâcehe ber-nehc-i şer'i ba'de's-sâbitü'l-hükm mûcibince semen-i mezkûri vekilan-ı mezbûran teslima mezbûr Mustafa'ya

ba‘de’t-tenbih-i meclis-i sânide vekilân-ı mezbûran mezbûr Mustafa muvâcehesinde bi’l-vekâle da‘va idub semen-i mezkûri müşterî-i mezbûr Mustafa tamâmen ahz ve kabz eyledik lakin dükkân-ı mezkûr semen misâlinden noksân fâhişet bey‘ olunmakla bey‘i mezkûr gayr-i sâhih olduğundan su’al olunan lede’ş-şer’ü’l-enver semen-i mezkûrî geri alub dükkân mezkûrî müvekkileler gayri geri veren mezbûr Mustafa’ya tenbih olunanmak bi’l-vekâle matlûbumuzdur didiklerinden gıbbe’s-su’al olundığı cevabında semen-i mezkûr dükkân-ı mezkûr semen mislidir diyerek noksân-ı fâhiş ba‘de’l-inkâr müdde‘iyân-ı vekilan-ı mezbûrdan da‘va-i mezkûrlarına mutâbık beyan tâleb olundukda (çizik kelimeler) ba‘de’l-mahâlü’ş-şer‘i ilâ-mahâlli’ş-şer‘i atî’l-beyaneden izhâr-ı ‘acz itmekle mezbûr Mustafa’dan semen-i mezkûr semen-i misli olduğundan beyan tâleb olundukda lede’t-ta‘dil ve’t-tezkiye-i makbulü’ş-şahâde iddükleri ihbâr olunan Yorgancızâde el-Hâc Mehmed Efendi ve mezbûr el-Hâc İbrahim bin Mehmed şahâdetleri ile bi’l-muvâcehe ber nech-i şer‘i ba‘de’l-isbât semen-i mezkûr semen-i misli olduğuna ba‘de’l-hükm mucibince vekilân-ı mezbûran da‘va-i mezkûrler ile müşteri-i mezbûr Mustafa’ya bi-yüce şer’î mu’ârazadan men’ olunmağın mâ-vaka’ bi’t-taleb ketb olundu. Hurrire fi’l-yevmü’t-tâsi‘ min şehr-i Recebü’l-ferd li-sene isneyn ve semânîn ve mi’eteyn ve elf.

Şühûdü’l-hâl

Es-seyyid el-Hâc Ahmed Hilmi, Şemseddinzâde İbrahim Efendi, Durmuş Efendizâde Mustafa Efendi, Kayseriyeli Emâm Mehmed Efendi, Kefş-ger ‘Abdulkâdir, Zabtıye el-Hâc Hasan, Muhzır el-Hâc Da‘bul, Ve Gayr-i Hûm

s.70: b.157:

Medine-i Antâkiye’de Câmî’-i Kebîr Mahallesi sâkinlerinden iken bundan akdem vefât iden Haşişinoğlu es-Seyyid ibn-i Mehmed ibn-i Hamoş’un verâseti zevcesi Fatıma bint-i el-Hâc Cum‘a ile sulbî kebîr oğulları Ahmed ve Mustafa ve ‘Ali ve gâ’ib ‘anü’l-beled Hasan ve kebîre kızları İmiş ve Tutî’ye ve sagîr oğulları Emin ve ‘Abdülkâdir’e inhisârı tahkikinden sonra gâ’ib-i mezbûr ile sagîrân-ı mezbûrânın vâlideleri ve kıbel-i şer‘iden mensub kayyum ve vasîleri mezbûre Fatıma Hâtûn ile verase-i kebîr ve kebîreler taleb ve iltimaslarıyla tahrîr ve terkîm ve meyânelerine tevzi‘ ve taksîm olunan tereke-i muteveffâ-yı mezbûr defteridir ki ber vech-i âtî zikr olunur. Hurrire fî sânî Recebü’l-ferd li-sene isneyn ve semânîn ve mi’eteyn ve elf.

Kazgân	Satıl	Mertebâni	Muşta	Kürsü
1 ‘aded	1 ‘aded	1 ‘aded	3 ‘aded	6 ‘aded
84 gurûş	19 gurûş	14 gurûş 20 pâre	75 gurûş	18 gurûş 20 pâre
Dezgâh	Tınâr	Kâlıb	Katremiz	‘Oruk sinisî
1 ‘aded	1 ‘aded	1 ‘aded	4 ‘aded	1 ‘aded
25 gurûş	1 gurûş	130 gurûş	59 gurûş	39 gurûş 20 pâre
Süzek Legence	Köhne Döşek	Kûreda sini	Çift Tabanca	Mankâl
1 ‘aded 1 ‘aded	1 ‘aded	1 ‘aded	1 ‘aded	1 ‘aded
60 gurûş	38 gurûş	16 gurûş	150 gurûş	17 gurûş
Tencere ma‘a Kabâk	Tencere kebîr	Tencere sagîr	Meşlah	
1 ‘aded	1 ‘aded	1 ‘aded	1 ‘aded	
37 gurûş 20 pâre	66 gurûş 30 pâre	15 gurûş 5 pâre	31 gurûş	
‘Oruk sinisî	Kahve tâkımı	Seccâde ma‘a Yasdık	Yorgân	
1 ‘aded	1 ‘aded	1 ‘aded	1 ‘aded	
24 gurûş 20 pâre	13 gurûş	68 gurûş 10 pâre	40 gurûş 20 pâre	
Entâri	Mankâl def‘a	Kemer	Tahta	Tennur kürsüsü
1 ‘aded	1 ‘aded	1 ‘aded	5 ‘aded	1 ‘aded
30 gurûş	10 gurûş	10 gurûş	14 gurûş	7 gurûş
Tahta anbâr	Çırâkma	Köhne sandık	Bâtye	
1 ‘aded	1 ‘aded	1 ‘aded	1 ‘aded	

65 gurûş	1 gurûş 20 pâre	9 gurûş 20 pâre	4 gurûş 20 pâre
Def‘a köhne sandık	Baklavi tahtası	Mahalle-i mezkûrede sâkin olduğu menzilin üç rubu‘	
1 ‘aded	1 ‘aded		
6 gurûş 30 pâre	15 gurûş	4500 gurûş	

Yekûn

Gurûş	Pâre		
5757	15	Resm-i ‘âdi	Kaydiye-i ber-mu‘tâd
-0151	15	142 gurûş 20 pâre	8 gurûş 20 pâre
5556			

Sahhü’l-bâki yalnız beş bin beş yüz elli altı gurûş onbeş paredir.

Hisse-i zevce-i mezbûre	Hisse-i ibn-i mezbûr	Hisse-i ibn-i mezbûr
694 gurûş 22 pâre	694 gurûş 22 pâre	694 gurûş 22 pâre
Hisse-i ibn-i mezbûr	Hisse-i ibn-i mezbûr	Hisse-i ibn-i mezbûr
694 gurûş 22 pâre	694 gurûş 22 pâre	694 gurûş 22 pâre
Hisse-i ibn-i mezbûr	Hisse-i bint-i mezbûre	Hisse-i bint-i mezbûre
694 gurûş 22 pâre	347 gurûş 11 pâre	347 gurûş 11 pâre

s.71: b.158:

Medine-i Antâkiye’de Ağbâbâ Mahallesi sâkinlerinden iken bundan akdem (çizik kelime) duyûni terekesinden ezyed olduğu hâlde vefât iden el-Hâc Mehmed ibn-i ‘Ali’nin verâseti zevcesi ‘Ayyuş bint-i Neccâr Mustafa ile mezbûreden mütevellid sulbî sagîr oğulları Hüseyin ve ‘Amâd ve sagîre kızı Hadice ve zevce-i müteveffâdan mütevellid sulbi kebîr oğlu Süleyman inhisârı tahkikinden sonra sagîrun-ı mezbûrun vâlidesi ve kıbel-i şer‘iden mensûb vasîleri mezbûre ‘Ayyuş tâleb ve iltimâsıyla tahrîr ve takvîm ve meyânelerinde tevzi‘ ve taksîm olunan tereke-i müteveffâ-yı

mezbûr defteridir ki ber vech-i âtî zikr olunur. Hurrire fî'l-yevmü's-sâni min şehr-i Şa'banü'l-mu'azzam li-sene isneyn ve semânîn ve mi'eteyn ve elf.

İncir	Bekmez	Meşlah	Köhne kürk	Odun
7 Menn	1 Batman	1 'aded	1 'aded	
22 gurûş	18 gurûş	50 gurûş	20 gurûş	60 gurûş

Köhne Döşek	Yorgân	Sahan	Tâs	Tava	Tencere	Burgul
1 'aded	1 'aded	3 'aded	1 'aded	1 'aded	1 'aded	
30 gurûş		30 gurûş	10 gurûş		10 gurûş	5 gurûş

Köhne Çuvâl	Köhne Entâri	Çizme	Bıçâk ve Çengel ve Namlı
2 'aded	1 'aded	1 'aded	
30 gurûş	10 gurûş		25 gurûş

Penpe	Hûrdavat	Berberûn Karyesi'nde Erselân derûnunda bağçe
1 Batman		1 Kıt'a
60 gurûş	15 gurûş	300 gurûş

Yekûn		
Gurûş	Pâre	
655		Minhâ techiz tekfin
-100		100 gurûş
555		

Yalnız beş yüz elli beş gurûşdur.

Muteveffâ-i mezbûrun zevcesi mezbûre 'Ayyuş'a cihet-i karzdan deyn-i müsbet bâ-tahlif

1737	20	Guremâ
555		

s.71: b.159:

Medine-i Antâkiye'de Şirince Mahallesi sâkinlerinden iken bundan akdem vefât iden Neccâr Hasan ibn-i es-Seyyid Mustafa'nın veraseti zevcesi Rakkuş bint-i Mehmed ile bâbâsı mezbûr Mustafa'ya ve vâlidesi 'Âişe bint-i el-Hâc Mehmed'e ve zevce-i mezbûreden mütevellid sagîr oğlu 'Abdulgâni'ye inhisârı tahkikinden sonra sagîr-i mezbûran min-kable'l ebb cedd-i ve kıbel-i şer'iden mensub vasîyi mezbûr Seyyid Mustafa tâleb ve iltimâsıyla tahrîr ve terkîm ve meyânelerinde tevzi' ve taksîm olunan tereke-i muteveffâ-yı mezbûr defteridir ki ber vech-i âtî zikr olunur. Hurrire fî'l-yevmü's sâlis min şehr-i Şa'banü'l-mu'azzam li-sene isneyn ve semânîn ve mi'eteyn ve elf.

Çanâk	Tâs Çanak	Fener	Sırlı	Gömlek	Fes
3 'aded	7 'aded	1 'aded	1 'aded	1 'aded	1 'aded
8 gurûş	11 gurûş	7 gurûş 20 pâre	6 gurûş	10 gurûş	25 gurûş
Tüfenk	Kebîr bıçak	Yelek	Sandık	Lakın	Sahan
1 'aded	1 'aded	1 'aded	1 'aded	1 'aded	2 'aded
150 gurûş	50 gurûş	5 gurûş	35 gurûş	100 gurûş	16 gurûş

Def'a Çanak	Tâva	Dibliz	Köhne Timûr kubrân	Tencere
1 'aded	1 'aded	1 'aded	1 'aded	1 'aded
5 gurûş	8 gurûş	3 gurûş	5 gurûş	20 gurûş

Neccâr aleti	Entâri Çepgen		Bez	Babası mezbûrun emriyle hâneye sarf eylediği kereste bahâsı
	1 'aded	1 'aded	20,5 Zirâ'	
50 gurûş	155 gurûş		60 gurûş	300 gurûş

…oğlu Mehmed den makbuz	Nukûd-ı mevcud	Def'a alacağından makbuz
87 gurûş	184 gurûş	87 gurûş

Yekûn

Gurûş	Pâre		
1322	20	Minhâ techiz tekfin	Zevcesi mezbûreye mehr-i mueccel ve entâri bahâsı deyn-i müsbet bâ-tahlif
-0252		85 gurûş	167 gurûş
1070	20	Resm-i ‘âdi	Kaydiye
-0027	30	26 gurûş 30 pâre	1 gurûş
1042	30		

Sahhü’l-bâki yalnız bin kırk iki gurûş otuz paredir.

Hisse-i Zevce	Hisse-i Ebb	Hisse-i Ümm	Hisse-i İbn
130 gurûş 13 pâre	173 gurûş 30 pâre	173 gurûş 30 pâre	564 gurûş 37 pâre

Müteveffâ-i mezbûrun ba‘de’l-vefât zuhûr iden terekesi fi 22 Rabiu'l-ahir sene 83

Baştu	Kuşâk	Arı koğânı	Timûr Mankal	Hınta
1 çift	1 ‘aded	3 ‘aded	1 ‘aded	12 ‘ulbe
100 gurûş	27 gurûş	15 gurûş	7 gurûş	240 gurûş

Soğan	Yâğ	Yoğurt	Merkeb
10 Batman	2 Batman	4 Batman	1 re’s
10 gurûş	48 gurûş	24 gurûş	100 gurûş

Yekûn

Gurûş	Pâre		
556		Temettu‘	Resm-i ‘âdi ma‘a kaydiye
-056		42 gurûş 20 pâre	13 gurûş 20 pâre
500			

Yalnız beş yüz gurûşdur.

Hisse-i Zevce	Hisse-i Ebb	Hisse-i Ümm	Hisse-i İbn
62 gurûş 20 pâre	83 gurûş 13 pâre	83 gurûş 13 pâre	278 gurûş 34 pâre

s.71: b.160:

Medine-i Antâkiye'ye muzâfa Bâşerbe Karyesi'nde fevt olan Ebu Halil bin 'Ömer'in veraseti zevce-i menkûha-i metrûkesi Fatıma bint-i Ahmed sulbî kebîr kızı Meryem ve sagîr oğulları Kadur ve İbrahim ve 'Abdul'aziz'e inhisârı lede'ş-şer'ü'l-enver tahkikinden sonra sagîran-ı mezbûranın vâlideleri ve kıbel-i şer'îden mensûb vasîleri vâlideleri mezbûr Fatıma ile tâleb ve iltimâsıyla tahrîr ve terkîme beyanü'l-verase tevzi' ve taksîm olunan muhâlefât defteridir ki ber vech-i âtî ve beyan olunur. Hurrire fi'l-yevmü's-sâlis min şehr-i Şa'banü'l-mu'azzam li-sene isneyn ve semânîn ve mi'eteyn ve elf.

Öküz	İnek Kısrâk	Çift aleti	Döşek	Yorgân	Yasdık
Çift			3 'aded	3 'aded	3 'aded
2000 gurûş	600 gurûş	60 gurûş	220 gurûş	120 gurûş	50 gurûş

Kilim	Tencere	Mertebâni	Sahan	Lakın ma'a İbrık
1 'aded	2 'aded	2 'aded	4 'aded	
20 gurûş	50 gurûş	20 gurûş	50 gurûş	50 gurûş

Satıl	Def'a Tencere	Tüfenk	Eyer takımı	Hasır	Dibeg
2 'aded	1 'aded	1 'aded	1 'aded	5 'aded	1 'aded
20 gurûş	15 gurûş	100 gurûş	30 gurûş	60 gurûş	10 gurûş

Katremiz	Hâbye	Çârşab	Balta	Köhne sandık	Kazgân kebîr
1 'aded	2 'aded		1 'aded		
10 gurûş	50 gurûş	40 gurûş	15 gurûş	10 gurûş	75 gurûş

Çuvâl	Burgul	Hınta	Hınta barı	Şufân	Küşne
2 ‘aded	12 ‘ulbe	5 ‘ulbe	‘ulbe[53]	3 ‘ulbe	10 ‘ulbe
20 gurûş	350 gurûş	145 gurûş	700 gurûş	30 gurûş	100 gurûş

Zeyt	Zeytûn eşcârı	Def‘a zeytûn eşcârı	Bir kıt‘a bâğ ma‘a almâlık
15 Batman	‘aded 50	105 ‘aded	
225 gurûş	1000 gurûş	2000 gurûş	800 gurûş

İncir …	Saman
	Yük
500 gurûş	250 gurûş

s.72

Çift hânesi	Bir bâb menzil
600 gurûş	1000 gurûş

Yekûn

Gurûş	Pâre
11265	
-01000	
10265	
-277	25
9987	15

Vasiyet-i müsbet minhâ

Resm-i ‘âdi

Kaydiye-i ber-mu‘tâd

261 gurûş 25 pâre

15 gurûş

Hisse-i Zevce	Hisse-i İbn	Hisse-i İbn
1248 gurûş 15 pâre	1942 gurûş	1942 gurûş

[53] Rakamlar çok net belli olmadığından kaç ‘ulbe olduğu belli değildir.

Hisse-i İbn	Hisse-i İbn	Hisse-i Bint
1942 gurûş	1942 gurûş	971 gurûş

s.72: b.161:

Medine-i Antâkiye'de Dörtayâk Mahallesi sâkinlerinden iken bundan akdem muteveffât olan Asin Mustafa ibn-i 'Abdeh Efendinin verâseti sadrî kebîre kızları Hafize ve Hadice'ye ve oğlunun oğlu sagîr 'Afân ve sagîre kızı Fatıma'ya inhisârı tahkikinden sonra sagîran-ı mezbûranın 'ateleri ve kıbel-i şer'iden mensub vasîleri mezbûre Hafize Hâtûn'un tâleb ve iltimâsıyla tahrîr ve terkîm ve Sûk-ı Sultânî'de bi'l-muzâyede bey' ve taksîm olunan tereke-i muteveffât-ı mezbûr defteridir ki ber vech-i âtî zikr olunur. Hurrire fi'l-yevmü's-sâdis 'aşer min şehr-i Şa'banü'l-mu'azzam li-sene isneyn ve semânîn ve mi'eteyn ve elf.

Müsta'mel Kilim	Yün ma'a döşek yüzü	Yorgân	Köhne mitil
1 'aded	1 'aded	1 'aded	1 'aded
37 gurûş	25 gurûş 20 pâre	32 gurûş	3 gurûş

Def'a köhne Yorgân	Köhne şalvar ve peçe vesâir	İzâr	Entâri
1 'aded		1 'aded	1 'aded
21 gurûş 10 pâre	10 gurûş	7 gurûş 25 pâre	10 gurûş 20 pâre

Köhne yorgân parçası	Kürsü	Çamaşır kazgânı	Lakın	Hâlı parçası
1 'aded	1 'aded	1 'aded	1 'aded	1 'aded
2 gurûş	2 gurûş	40 gurûş	55 gurûş	6 gurûş

Mankal sagîr	Satıl	Kûreda sinî	Kûreda tencere ma'a kabâk
1 'aded	1 'aded	1 'aded	1 'aded
12 gurûş 20 pâre	16 gurûş 5	16 gurûş 20 pâre	19 gurûş 10 pâre

pâre

Teneke ibrik	Timûr kûbran	Tâs Mertebâni		Legence	Tâs
1 ‘aded	1 ‘aded	1 ‘aded	1 ‘aded	1 ‘aded	1 ‘aded
1 gurûş 10 pâre	8 gurûş 5 pâre	11 gurûş 30 pâre		9 gurûş	6 gurûş 30 pâre

Hevân ma‘a âl	Def‘a ibrik	Sagîr sırlı	Köhne fes	Köhne körük
	1 ‘aded	1 ‘aded	1 ‘aded	1 ‘aded
22 gurûş 30 pâre	16 gurûş 20 pâre	1 gurûş	6 gurûş 10 pâre	10 pâre

Minşefe Beştemâl		Sandık	Kuriyye Karyesi’nde Lahşiye nâm mahallere yüz ‘aded zeytûn eşcârının nısfı
2 ‘aded	1 ‘aded	1 ‘aded	
22 gurûş 30 pâre		17 gurûş	50 ‘aded
			2000 gurûş

Yekûn

Gurûş	Pâre	Tosyevî ‘Ali Efendi deyn-i müsbet bâ-tahlif	Dellâliye	Vasiyet-i müsbet
2435	20			
-0731	10	81 gurûş	10 gurûş 10 pâre	650 gurûş
1704		Resm-i ‘âdi	Kaydiye-i ber-mu‘tâd	
-0045		42 gurûş 20 pâre	2 gurûş 20 pâre	
1659	10			

Sahhü’l-bâki yalnız bin altı yüz elli dokuz gurûş on paredir.

Hisse-i bint-i mezbûre Hafize	Hisse-i bint-i mezbûre Hadice
553 gurûş 3 pâre	553 gurûş 3 pâre

Hisse-i ibni'l-ibn 'Osman	Hisse-i binti'l-ibn Fatıma
368 gurûş 28 pâre	184 gurûş 14 pâre

Küsür pâre

2

s.72: b.162:

(çizik kelime) Medine-i Antâkiye'de 'İmrân Mahallesi sâkinlerinden zât-i ta'rîf-i şer'iyle ma'rife Hava bint-i el-Hâc Mustafa Bacuoğlu nâm Hâtûn meclis-i şer'i şerif-i enverde iş bu bâ'isi'l-kitâb el-Hâc Mehmed Cin ibn-i 'Ali ve kebîr oğlu el-Hâc 'Ali muvâcehelerinde üzerine da'va ve takrîr-i kelâm idub medine-i mezbûre itsâlinde vaki' harab arasında kâ'in etrâf-ı erba'adan tarîk-i 'amm ve Şennâkzâde 'Ömer Efendi ve Bekir Efendi bağçeleri ve timûrcî İsma'il bağçesi mahdud Çavuş bağçesi ile ma'rûf bir kıt'a bağçe bundan akdem vefât iden zevcim debbâğ 'Ali bâbâsının ile'l-vefât yedinde mülkî olub ba'de'l-vefât itmiş kebîr oğulları hazır-ı meclis Hasan ve Durmuş'a mevrûs olmuş isede târih-i kitâbdan üç sene-i mukaddem mezkûr bâğçe (çizik kelime) Durmuş mustakılen malım diyerek nısfını üçbin gurûş semen makbuzuna mezbûr Mehmed Cin (çizik kelimeler) ve bir sene sonra nısf-ı ahiri ikibinsekizyüz gurûş semen makbuzuna oğul-ı mezbûr el-Hâc 'Ali'ye bey' ve teslim itmiş isede hisse-i irsiyyemde bey'i mevkûf olub 'âdem icâz-ı temizde bey'-i mezkûr-i sâhih olmadığından su'al olunub lede'ş-şer'î'l-enver bâğçe-i mezkûreden keff-i yed ve bizlere teslîm mezbûr el-Hâc Mehmed ile oğlu el-Hâc 'Ali'ye tenbih olunmak bi'l-verâse-i malubumdur didikde gıbbe's-su'âl anlar dahî cevâblarında mezkûr bâğçe oğlu mezbûr Durmuş'un malı olduğı halde târih-i mezkûrede ve vech-i meşrûh üzere (çizik kelimeler) iştiralarını ikrâr bâbâları muteveffâ-i mezbûrun malı olduğunu ikrarlarından başka def'a tasaddi eyleyub mevrûsları muteveffâ-yı mezbûr 'Ali bâbâ hâl-i hayâtında ve kemâl-i 'akl ve sıhhatinde mezkûr bâğçede aslâ benim 'alâka ve müdhâlem olmayûb külliyesi oğlu Durmuş'un malıdır diyerek muhzır şuhûda bit-tav'ân ikrâr ve i'tirâf itmişdir deyu ba'de'd-def' ve'l-inkâr refhân mezbûrdan def'i mezkûrlarını lede't-ta'dil ve't-tezkîye makbûlü'ş-şahâde iddukleri ihbâr olunan el-Hâc Mustafa ibn-i 'Ömer ve İbrahim ibn-i 'Abdulmecid nâm kimesneler şahâdetleri ile bi'l-muvâcehe ber-nech-i şer'î ba'de'l-isbât ve'l-hükm

mucibince mezbûre Hava Hâtun da‘va-yı mezkûr vasî-yi mezbûran Mehmed Cin ile oğlu el-Hâc ‘Ali’ye bi-yüce şer’î mu’ârazadan men’ olunmağın mâ-vaka’ bi’t-taleb ketb olundu. Hurrire el-hâdi ve’l-‘işrîn min şehr-i Şa‘banü’l-mu‘azzam li-sene isneyn ve semânîn ve mi’eteyn ve elf.

Şühûdü’l-hâl

Bazargân İsmail ‘Ağâzâde el-Hâc Ahmed, Haleblî sabuncu Hüseyin ‘Ağâ, Yorgâncızâde Mehmed Efendi, Es-seyyid Ahmed Hilmi Efendi, Muhzır as-Seyyid ‘Abdulkadir, Muhzır Halef, Ve Gayr-i Hûm

s.73: b.163:

Medine-i Antâkiye’de Mahsen Mahallesi sâkinlerinden iken bundan akdem vefât iden Mazmân ‘Ali ibn-i Halil’in veraseti zevcesi Hüsne bint-i Nu‘mân ile sulbi sagîr oğulları Salih ve Süleyman ve sagîre kızları Fatıma ve Zeyneb’e inhisârı tahkikinden sonra sagîrun-ı mezbûrunun anâları ve kıbel-i şer‘iden mensub vasîleri mezbûre Hüsne tâleb ve iltimâsıyla tahrîr ve takvîm ve meyânelerine tevzi‘ ve taksîm olunan tereke-i muteveffâ-yı mezbûr defteridir ki ber vech-i âtî zikr olunur. Hurrire fî’l-yevmü’s-sâlis ve’l-‘işrîn min şehr-i Şa‘banü’l-mu‘azzam li-sene isneyn ve semânîn ve mi’eteyn ve elf.

Kûreda Lakın	Tencere ma‘a kabâk	Döşek	Tâva	Tâs
1 ‘aded	1 ‘aded	1 ‘aded	1 ‘aded	1 ‘aded
30 gurûş	40 gurûş	40 gurûş	3 gurûş	5 gurûş

Sahan	Yorgân	Yasdık	Köhne Kilim	Burgul
1 ‘aded	1 ‘aded	1 ‘aded	1 ‘aded	3 ‘ulbe
5 gurûş	30 gurûş	10 gurûş	5 gurûş	100 gurûş

Anbâr	Köhne Sandık	Soğân	Odun
1 ‘aded	2 ‘aded		1 yük
40 gurûş	10 gurûş	5 gurûş	4 gurûş

Boyâcı Çarşısında dükkân	Mahalle-i mezkûrede sâkin olduğu menzil
1 ‘aded	1 ‘aded
1800 gurûş	4000 gurûş

Yekûn

Gurûş	Pâre		
6107		Resm-i ‘âdi	Kaydiye
-0161	20	152 gurûş 20 pâre	9 gurûş
5945	20		

Sahhü’l-bâki yalnız beş bin dokuz yüz kırk beş gurûş yigirmi paredir.

Hisse-i Zevce	Hisse-i İbn	Hisse-i İbn
743 gurûş 7 pâre	1734 gurûş 4 pâre	1734 gurûş 4 pâre
Hisse-i Bint	Hisse-i Bint	Küsür pâre
867 gurûş 2 pâre	867 gurûş 2 pâre	1 pâre

s.73: b.164:

Medine-i Antâkiye’ye muzâfa Bâşerbe Karyesi sâkinlerinden iken bundan akdem fevt olan Süleyman bin Mustafa’nın verâseti zevce-i menkûhâ-i metrûkesi Hadice bint-i Ahmed ve li-ebeveyn ‘ammisi Hıdır ile sulbi sagîr kızı Fatıma’ya inhisârı lede’ş-şer’î’l-enver tahkikinden sonra sagîr-i mezbûre vâlidesi ve kıbel-i şer‘iden mensub vasî-yi mezbûr Hadice’nin tâleb ve iltimâsıyla tahrîr ve terkîm ve beyani’l-verâse-i tevzi‘ ve taksîm olunan muhâlefat-ı defteridir ki ber vech-i âtî zikr olunur. Hurrire fî’l-yevmü’s-sâlis min Şa‘banü’l-mu‘azzam li-sene isneyn ve semânîn ve mi’eteyn ve elf.

Döşek	Yorgân	Yasdık	Minder ma‘a	Kazgân ve tencere

yasdık

1 ‘aded	2 ‘aded	2 ‘aded	2 ‘aded		2 ‘aded
60 gurûş	70 gurûş	10 gurûş	10 gurûş		100 gurûş
Hamır Legeni	Mertebâni	Sahan	Tâva	Tâs	Hınta
1 ‘aded	1 ‘aded	3 ‘aded	1 ‘aded	1 ‘aded	6 ‘ulbe
40 gurûş	8 gurûş	25 gurûş	5 gurûş	5 gurûş	180 gurûş
Burgul	Zeyt habesi	Zeytûn eşcârı		Bir bâb menzil	
4 ‘ulbe	100 ‘ulbe	‘aded 50			
120 gurûş	1000 gurûş	4350 gurûş		1000 gurûş	

Yekûn

Gurûş	Pâre
6883	
-1000	
5883	
-0057[54]	
5826	

Vasiyet-i müsbet minhâ

Resm-i ‘âdi	Kaydiye-i ber-mu‘tâd
147 gurûş 3 pâre	9 gurûş 10 pâre

Sahhü’l-bâki taksîm-i beyanü’l-verase

Hisse-i Zevce	Hisse-i ‘Ammi	Hisse-i Bint
768 gurûş 10 pâre	2184 gurûş 30 pâre	2913 gurûş

s.73: b.165:

[54] Resm-i ‘âdi ve Kaydiye-i ber-mu‘tâd’ın toplamda 156 gurûş 10 pâre etmesine rağmen 57 gurûş olarak işlem yapılmışyır.

Medine-i Antâkiye'ye muzâfa Sofîler Karyesi'nde sâkin iken bundan akdem fevt olan Mustafa Bayrakdâr bin İbrahim nâm kimesnenin verâseti zevce-i menkûhâ-i metrûkesi Fatıma bint-i 'Ali ve sulbi kebîr oğulları Mehmed ve sagîr oğulları İbrahim ve 'Osman ve Süleyman ve sulbiye-i kebîr kızı Hadice ve sagîr kızı Emihân'a inhisârı lede'ş-şer'ü'l-enver tahkikinden sonra sagîrun-ı mezbûrunun karındaşları ve kıbel-i şer'iden vasî-i mensûbları mezbûr Mehmed'in tâleb ve iltiması ile tahrîr ve terkîm ve meyânelerine tevzi' ve taksîm olunan muhâlefât defteridir ki ber vech-i âtî zikr olunur. Hurrire fi's-sâlis min Şa'banü'l-mu'azzam li-sene isneyn ve semânîn ve mi'eteyn ve elf.

Öküz	Keçi	Nısf Bârgir	Döşek	Yorgân	Yasdık
1 çift	10 re's		2 'aded	2 'aded	2 'aded
600 gurûş	300 gurûş	200 gurûş	100 gurûş	100 gurûş	50 gurûş

Köhne Çuvâl	Çift aleti	Hamır Legeni	Tencere	Sahan
2 'aded	1 'aded	1 'aded	1 'aded	3 'aded
25 gurûş	30 gurûş	25 gurûş	25 gurûş	30 gurûş

Tâva	Hınta	Burgul	Saman	Yoğurt ma'a Katremiz
1 'aded	32 'ulbe	16 'ulbe	10 yük	1 'aded
5 gurûş	800 gurûş	400 gurûş	100 gurûş	30 gurûş

Bir bâb menzil

600 gurûş

Yekûn

Gurûş	Pâre		
3220		Resm-i 'âdi	Kaydiye-i ber-mu'tâd
-0086		80 gurûş 30 pâre	5 gurûş
3134			

Sahhü'l-bâki taksîm-i beyanü'l-verase

Hisse-i Zevce	Hisse-i İbn	Hisse-i İbn	Hisse-i İbn
391 gurûş	548 gurûş 24 pâre	548 gurûş 24 pâre	548 gurûş 24 pâre

Hisse-i İbn	Hisse-i Bint	Hisse-i Bint
548 gurûş 24 pâre	274 gurûş 12 pâre	274 gurûş 12 pâre

s.74: b.166:

Medine-i Antâkiye'de Rikâbiye Mahallesi sâkinlerinden iken bundan akdem muteveffât olan Fatıma bint-i Ahmed nâm hâtûnnun veraseti zevc-i dâhli Fisan ibn-i Hasan Malatyalı nâm kimesne ile sadrî sagîr oğulları Ahmed ve Mehmed'e ve sagîre kızı 'Â'işe'ye munhasıra kable'l-kasime zevc-i mezbûr Fisan dahi vefât idub verâseti zevce-i menkûha-i metrûkesi Fatıma bint-i 'Abdeh ile mezbûreden mütevellid sulbi sagîr kızı Kamile'ye ve sagîr oğulları mezbûrân Ahmed ve Mehmed'e ve sagîre-i mezbûre 'Â'işe'ye inhisârı tahkikinden sonra sagîrun-ı mezbûrûn Ahmed ve Mehmed ve 'Â'işe'nin kıbel-i şer'îden mensub vasî-i Sâyikoğlu İsmail ibn-i İsmail ile ve Fatıma Hâtûn'un tâleb ve iltimâsları ile tahrîr ve terkîm ve bi'l-farizatü'ş-şer'îyye tevzi' ve taksîm olunan tereke-i (çizik kelime) muteveffât-ı mezbûr defteridir ki ber vech-i zikr olunur. Hurrire fi'l-yevmü's-sâlis ve'l-'işrîn li-sene isneyn ve semânîn ve mi'eteyn ve elf [55].

Döşek Yorgân Yasdık			Sim Hemâil	Altun nâtr hâtim	
1 'aded	1 'aded	1 'aded	1 'aded	1 'aded	1 'aded
60 gurûş			20 gurûş	4 gurûş	

Kazgân	Lakın	Tencere	Tâs	Sahan
1 'aded	1 'aded	1 'aded	1 'aded	1 'aded
46 gurûş 20 pâre	50 gurûş	20 gurûş	10 gurûş	10 gurûş

[55] Belge tarihlendirilirken ay yazılmamıştır.

Memdûhiyye Rub‘uye		Kuriyyelioğlu Mustafa zimmetinde bâ-sened	Kuriyyeli Hasan’ın oğlu Mustafa zimmetinde
1 ‘aded	1 ‘aded		
25 gurûş		200 gurûş	240 gurûş

Yekûn

Gurûş	Pâre		
721	20	Resm-i ‘âdi	Kaydiye
-019		18 gurûş	1 gurûş
702	20		

Sahhü’l-bâki yalnız yedi yüz iki buçuk gurûşdur.

Hisse-i sagîr-i mezbûr Ahmed	Hisse-i sagîr-i mezbûr Mehmed
261 gurûş 38 pâre	261 gurûş 38 pâre
Hisse-i sagîre-i mezbûre ‘Âişe	Hisse-i zevce-i mezbûre Fatıma
130 gurûş 39 pâre	21 gurûş 38 pâre
Hisse-i sagîre-i mezbûre Kamile	Küsür
25 gurûş 24 pâre	3 pâre

s.74: b.167:

Medine-i Antâkiye’de Rikâbiye Mahallesi sâkinlerinden iken bundan akdem vefât iden Fisan bin Hasan Malatyalı nâm kimesnenin verâseti zevce-i menkûha-i metrûkesi Fatıma bint-i ‘Abdeh ile mezbûreden mutevellid sulbi sagîr kızı Kamile’ye ve zevce-i muteveffâtında mutevellid sulbi sagîran oğulları Ahmed ve Mehmed’e ve sagîre kızı ‘Â’işe’ye inhisârı tahkikinden sonra sagîre-i mezbûre Kamile’nin vâlidesi ve kıbel-i şer’îden mensub vasî-i mezbûre Fatıma Hâtûn ile sagîrûn-i mezbûrunun kezâlik kıbel-i şer’îden mensub vasîleri Sâyikoğlu İsmail bin İsmail nâm kimesnenin tâleb ve iltimasları ile tahrîr ve terkîm ve bi’l-müzâyede bey‘ ve bi’l-farizatü’ş-

şer’îyye tevzi‘ ve taksîm olunan tereke-i muteveffât-ı mezbûr defteridir ki ber vech-i âtî zikr olunur. Hurrire fî’l-yevmü’s-sâlis ve’l-‘işrîn min şehr-i Şa‘banü’l-mu‘azzam li-sene isneyn ve semânîn ve mi’eteyn ve elf.

Sahan Hoka		‘Oruk sinisi Tava		Tüfenk Tabanca		Pıçak
1 ‘aded	1 ‘aded	1 ‘aded	1 ‘aded	1 ‘aded	1 ‘aded	1 ‘aded
20 gurûş		20 gurûş		141 gurûş		10 gurûş

Yorgân Döşek Yasdık				Entâri Libâde		Kazma Tahre Balta	
2 ‘aded	1 ‘aded	1 ‘aded	1 ‘aded	1 ‘aded	1 ‘aded	1 ‘aded	1 ‘aded
111 gurûş				82 gurûş 20 pâre		9 gurûş 20 pâre	

Anbâr	Sandık	Bukâğı	Çuvâl ve Kendir
1 ‘aded	1 ‘aded	1 ‘aded	1 ‘aded
54 gurûş 20 pâre	19 gurûş 20 pâre	10 gurûş	20 gurûş

Keçi	Firenk sandığı Ayna		Def‘a Sandık	Mitil
2 re’s	1 ‘aded	1 ‘aded	2 ‘aded	1 ‘aded
60 gurûş	40 gurûş		(silik)	13 gurûş

Türkmen Çerçioğlu İbiş zimmetinde bâ-senet ve harar bahâsı	Güldiren Karyesi toprağında bâğ 1 kıt‘a hûkre 1 kıt‘a
550 gurûş	500 gurûş

Kürdoğlu Mustafa zimmetinde alacağı	Güldirenlî Kara ‘Ömer zimmetinde	Karye-i mezkûrede bir kıt‘a bâğ
341 gurûş 20 pâre	100 gurûş	150 gurûş

Yekûn			
2259	30	Resm-i ‘âdi	Kaydiye-i ber-mu‘tâd

-0059	20	56 gurûş 20 pâre	3 gurûş
2200	10		

Sahhü'l-bâki yalnız iki bin iki yüz on paredir.

Hisse-i zevce	Hisse-i ibn-i mezbûr Ahmed	Hisse-i ibn-i mezbûr Mehmed
275 gurûş	641 gurûş 30 pâre	641 gurûş 30 pâre

Hisse-i bint-i mezbûre Kamile	Hisse-i bint-i mezbûre 'Âişe
320 gurûş 35 pâre	320 gurûş 35 pâre

s.74: b.168:

Medine-i Antâkiye'de Kantara Mahallesi sâkinlerinden iken bundan akdem vefât iden Boyacızâde Mehmed Ağâ ibn-i Mustafa nâm kimesnenin veraseti zevce-i menkûhe-i metrûkesi 'Afife bint-i Mehmed Efendi Çinçin ile zevce-i mezbûreden mutevellid sulbi sagîre kızları Habibe ve 'Azize'ye ve diger mutâlakası Pâpûli bint-i Ahmed'den mütevellid sulbi sagîr oğlu Rızâ ve sagîre kızı Vesile'ye inhisârı tahkikinden sonra sagîratân-ı mezbûratân Habibe ve Azize'nin min kable'l-amm cedleri ve kıbel-i şer'îden mensûb vasîlere mezbûr Mehmed Efendi ile sagîran-ı mezbûrân Rızâ ve Vesile'nin vâlideleri ve kıbel-i şer'iden kezâlik mensûb vasîleri mezbûre Pâpûli Hâtûn'un tâleb ve iltimâsları ile tahrîr ve terkîm ve Sûk-ı Sultânîde bi'l-müzâyede bey' bi'l-farîzatü'ş-şer'îyye tevzi' ve taksîm olunan tereke muteveffâ-i mezbûr defteridir ki ber vech-i âtî zikr olunur. Hurrire fi'l-yevmü'l-hâmis min şehr-i Rebiu'l-evvel li-sene isneyn ve mi'eteyn ve elf.[56]

Mankâl	Tencere ma'a kabâk	Def'a Tencere ma'a kabâk	Lakın
1 'aded	1 'aded	1 'aded	1 'aded
30 gurûş 10 pâre	54 gurûş 10 pâre	35 gurûş	109 gurûş 20 pâre

[56] Belge tarihlendirilirken yıl 1202 olarak kaydedilmiştir. Kâtip 80 yazmayı unutmuş olmalıdır. Tarihin 1282 olarak yazılması gerekmektedir.

Çamaşır kazgânı	‘Oruk sinisi	Def‘a Tencere sagîr ma‘a kabâk Tâs		Timûr tava
1 ‘aded	1 ‘aded	1 ‘aded	1 ‘aded	
110 gurûş	19 gurûş	54 gurûş		14 gurûş
Def‘a Tava	Hevân	Çuval	Kırık katremiz	Tâbye
1 ‘aded	1 ‘aded	4 ‘aded	1 ‘aded	1 ‘aded
2 gurûş	21 gurûş 20 pâre	40 gurûş	1 gurûş	3 gurûş 20 pâre

Kolsuz yelek	Çok timûr Kurban Yelek Şalvar			Def‘a timûr kubrân	Şâl kuşak
1 ‘aded	1 ‘aded	1 ‘aded	1 ‘aded	1 ‘aded	1 ‘aded
3 gurûş	104 gurûş 20 pâre			10 gurûş	48 gurûş
Kazmir yelek	Meşlah şâl		Köhne yelek ve gömlek		Köhne kürk
1 ‘aded	1 ‘aded		7 ‘aded		1 ‘aded
34 gurûş 20 pâre	12 gurûş		11 gurûş		61 gurûş 20 pâre

(s.75)

Fes	Yorgân	Köhne Yorgân	Yân altı yüzü	Anbâr
1 ‘aded	1 ‘aded	1 ‘aded	1 ‘aded	1 ‘aded
2 gurûş 20 pâre	34 gurûş 20 pâre	9 gurûş	120 gurûş	45 gurûş 20 pâre

Sandık	Kürsü Sâc Tava			Bâtye Sırlı Carre		
3 ‘aded	1 ‘aded	1 ‘aded	1 ‘aded	1 ‘aded	2 ‘aded	3 ‘aded
52 gurûş	15 gurûş			15 gurûş		

Kerevid Nardabân	Degirmen Yâğ Zenbil vesâir

2 ‘aded	2 ‘aded	1 ‘aded	5 Kıyye	1 ‘aded
10 gurûş			50 gurûş	
Pendir ma‘a Carre…		Karaağaç nâm mahalde iki kıt‘a bağçe		Sâ‘at 1 ‘aded
40 gurûş		8000 gurûş		120 gurûş
Altun burma		…	Seccâde	Hınta
1 çift		1 ‘aded	1	34 ‘ulbe 30 Fi
617 gurûş 20 pare		200 gurûş	150 gurûş	1020 gurûş

Mahalle-i mezkûrede sâkin olduğu bir bâb menzil

5000 gurûş

Yekûn

Gurûş	Pâre
16307	
-00093	
16214	
-00459	
15755	

Techiz ve tekfin verilen minhâ

	Resm-i ‘âdi	Kaydiye-i ber-mu‘tâd	Dellâliye
	405 gurûş 10 pâre	24 gurûş	29 gurûş 30 pâre

Sahhü’l-bâki yalnız on beş bin yedi yüz elli beş gurûşdur.

Hisse-i Zevce	Hisse-i İbn	Hisse-i Bint
1969 gurûş 15 pâre	5514 gurûş 10 pâre	2757 gurûş 5 pâre

Hisse-i Bint	Hisse-i Bint
2757 gurûş 5 pâre	2757 gurûş 5 pâre

Müteveffâ-i mezbûrun ba‘de’d-defter zuhur iden duyûnu

Veysizâde Şâkir Efendi deyn-i müsbet bâ-tahlif	Semercizâde İbrahim Efendiye deyn-i müsbet bâ-tahlif	Hamamcızâde Mehmed Çâvuş
55 gurûş	45 gurûş	550 gurûş
‘Abâcı Süleymanzâde Halef Efendiye deyn-i müsbet bâ-tahlif	Berber usta Ahmed Fırfıra deyn-i müsbet bâ-tahlif	Kefş-ger ‘Abdulkadir Süleyman deyn müsbet
1100 gurûş	502 gurûş	88 gurûş
+0142 gurûş 30 pâre def‘a	Zevce-i mezbûre ‘Afife’ye mehr-i muahher müsbet bâ-tahlif	Odulî ‘Ali Ağâ’ya deyn-i müsbet bâ-tahlif
1246 gurûş 30 pâre		
	1000 gurûş	650 gurûş

… kızı Rakkuş Hâtun’a deyn-i müsbet bâ-tahlif

500 gurûş

s.75: b.169:

Antâkiye Kâ’makamı ‘izzetlû Ahmed Hilmi Efendi

İzzetlû Efendi

Beşinci Orduyı Humâyun Dördüncü Tâli‘ası Tâburunun İkinci Bölügü onbâşılarından Antâkiyeli Salih ibn-i İbrahim’in tesviye-i mesâlihî vak‘ası zamanında müdün münâsibe ile hülasatın ihracı fi 7 Şa‘bân sene 82 târihli Antâkiye Meclisi’nden vârid olan mazbatasında beyân ve istid‘â olunmuş ve merkûmun mensûb olduğu tâbûr me’mûriyete olması cihetle bölügünden infikâkî mahdurdan gayr-i sâlim bulunmuş olduğundan ba‘de’l-icâbına bakılmak üzere merkûmun zevcesi muhâlefâtının zâyi‘ edilmeyerek güzelce hıfzı … taraf-ı bahalarına tahrîrât terkîmi lâzım gelecegi Meclis-i Ordu-yı Hümâyun sevk ifâde kılınmış olmakla bir

ber-minval-i muharrer ifâyı hususat hemen buyurulub sibâkınıza … muhallası terkîmine ibtidar kılub Fi 4 Şa‘bân sene 82 ve 4 Kanûn-i sani 281.

s.75: b.170[57]:

Medine-i Antâkiye de Cedîd Mahallesi sâkinlerinden iken bundan akdem vefât iden Ahmed ibn-i Hasan Ziydan’ın verâseti zevce-i menkûha-i metrukesi Zehra bint-i Hasan ile sulbi sagîr oğlu Halil ve sagîre kızları Kumrı ve Hüsne’ye inhisârı tahkikinden sonra sagîrun-ı mezbûrunun vâlideleri ve kıbel-i şer‘iden mensûb vasîleri mezbûre Zehra tâleb ve iltiması ile tahrîr ve takvîm ve meyânelerinden tevzi‘ ve taksîm olunan tereke-i muteveffâ-i merkûm defteridir ki ber vech-i âtî zikr olunur. Hurrire fi’l-yevmü’s-sâdis min şehr-i Ramazânü’l-mübârek li-sene isneyn ve semânîn ve mi’eteyn ve elf.

Tencere	Legence	Tava	Tâs	Dezgâh	Köhne sandık
1 ‘aded	1 ‘aded	1 ‘aded	1 ‘aded	1 ‘aded	1 ‘aded
30 gurûş	20 gurûş	10 gurûş	10 gurûş	4 gurûş	3 gurûş

Burgul	Karşık	Muşta vesâir	Mahalle-i mezkûrede menzil
1,5 ‘ulbe	1 ‘ulbe		1 ‘aded
60 gurûş	20 gurûş	10 gurûş	2000 gurûş

Yekûn

Gurûş	Pâre
2167	
-0056	
2111	

Resm-i ‘âdi	Kaydiye
53 gurûş	3 gurûş

Sahhü’l-bâki yalnız iki bin yüz on bir gurûşdur.

[57] Belgenin üzeri çizilerek iptal edilmiştir. Katip tarafından belgenin altına bu konu ile ilgili bir not düşülmüştür.

Hisse-i Zevce	Hisse-i İbn	Hisse-i Bint	Hisse-i Bint
338 gurûş 35 pâre	886 gurûş 2 pâre	443 gurûş 1 pâre	443 gurûş 1 pâre

İş bu tereke tashih olunarak dokuz varaka aşâğıya kaydı şeri

s.76: b.171:

Medine-i Antâkiye'de Dörtayâk Mahallesi sâkinlerinden iken bundan akdem vefât iden Kasab Receb ibn-i Hasan'nın verâseti bâbâsı mezbûr Hasab ibn-i Receb ile vâlidesi Zeyneb bint-i Mehmed ile zevce-i menkûhe-i metrûkesi Hüsne bint-i Mehmed ile mezbûreden mütevellid sulbî sagîr oğlu Ahmed ve Gulye ve zevce-i mutallâkâsından mütevellid sagîr oğlu Mehmed ve Tûtî'ya inhisârı tahkikinden sonra sagîrun mezbûrunun min kable'l-ebb ceddi 'âciz ve … olmakla emurlerini tesviyeden isti'fâsına mebnî sagîran-ı mezbûran Ahmed ve küllinin 'ammi ve kıbel-i şer'iden mensûb vasîleri Mehmed Efendi ibni'l-mezbûr Hasan ve sagîran-ı mezbûran Mehmed ve Dûdî'nın 'ammi ve kıbel-i şer'iden mensûb vasîleri Durmuş ibni'l-mezbûr Hasan ile verase-i kebîrelerin tâleb ve iltimâsları ile tahrîr ve terkîm ve Sûk-ı Sultânîde bi'l-muzâyede bey' ve taksîm olunan tereke-i muteveffâ-yı mezbûr defteridir ki ber vech-i âtî zikr olunur. Hurrire fî'l-yevmü's-sâbi' min şehr-i Ramazânü'l-mübârek li-sene isneyn ve semânîn ve mi'eteyn ve elf.

Döşek	Yorgân	Yasdık	Çâbıt minder ve yasdık
2 'aded	3 'aded	3 'aded	7 'aded
132 gurûş	163 gurûş 10 pâre	60 gurûş	42 gurûş

Kilim kebîr ve sagîr	Hamam legeni	Köhne çuval	'Oruk sinisi	Sofra sinisi
4 'aded	1 'aded	1 'aded	1 'aded	1 'aded
248 gurûş	81 gurûş	8 gurûş	50 gurûş	65 gurûş
Tencere kebîr ve sagîr	Kûreda Lakın	Satıl	Sagîr sini	Hamır legeni
3 'aded	1 'aded	1 'aded	1 'aded	1 'aded

101 gurûş 20 pare 40 gurûş 32 gurûş 12 gurûş 60 gurûş

Çamâşır kazgânı Tâs Sahan Süzek Timûr sâc Satıl kebîr

1 ‘aded 3 ‘aded 1 ‘aded 1 ‘aded 1 ‘aded

62 gurûş 20 pâre 45 gurûş 29 gurûş 3 gurûş 40 gurûş

Sahan ve mertebâni ve tâs vesâir Tâva 1 ‘aded Katremiz 1 ‘aded Kürsi ve tabâk vesâir

30 gurûş 10 gurûş 10 gurûş 20 pâre 6 gurûş

Yün ma‘a döşek yüzü Kazgân kebîr Elek Gırbel Sandık Meşlah

1 ‘aded 1 ‘aded 2 ‘aded 3 ‘aded 1 ‘aded

90 gurûş 161 gurûş 5 gurûş 25 gurûş 10 pâre 30 gurûş

Kuşâk Entâri Don Yelek Kuşâk Kemer Mâ’i gömlek

1 ‘aded 1 ‘aded 1 ‘aded 1 ‘aded 1 ‘aded 1 ‘aded 1 ‘aded

126 gurûş 30 pâre 44 gurûş 30 pâre 29 gurûş

Çanâk ve fincan diğer vesâir Hasır 2 ‘aded Şam‘dan 1 ‘aded Hâbye 1 ‘aded Öküz 6 ‘aded

23 gurûş 25 pâre 15 gurûş 10 pâre 37 gurûş 13 gurûş 1300 gurûş

Keçi Koyun Mahalle-i mezkûrede menzil

7 ‘aded 10 ‘aded 1 ‘aded

280 gurûş 20 pâre 400 gurûş 1500 gurûş

Yekûn

Gurûş	Pâre		
5399		Resm-i ‘âdi	Kaydiye
-0143		135 gurûş	8 gurûş
5256			

Sahhü’l-bâki yalnız beş bin iki yüz elli altı gurûşdur.

Hisse-i ebb-i mezbûr	Hisse-i ümm-i mezbûre	Hisse-i zevce-i mezbûre
876 gurûş	876 gurûş	657 gurûş

Hisse-i İbn	Hisse-i İbn	Hisse-i Bint	Hisse-i Bint
949 gurûş	949 gurûş	474 gurûş 20 pâre	474 gurûş 20 pâre

s.76: b.172:

‘An-asl Mora ahâlisinden olub Medine-i Antâkiye’de Cândarma binbaşlığı hidmetinde olduğu halde ‘İmran Mahallesi sâkinlerinden iken bundan akdem vefât iden Mehmed Ağâ ibn-i ‘Abdullah’ın verâseti zevce-i menkûha-i metrûkesi Çerkesi’l-asl Dilber Hânım bint-i ‘Abdeh nâm hâtûn ile zevce-i mûmâ-ileyhden mütevellid sulbi sagîr oğlu ‘Ali ve sagîre kızı Zişân ve gâibete ‘anü’l-beled diger zevcesi Hâlide bint-i ‘Abdeh nâm hâtûn ve mûmâ-ileyhden mütevellid sagîre kızı Kamile’ye inhisârı tahkikinden sonra gâibe mûmâ-ileyh Halide ile sagîrun mûmâ-ileyh kıbel-i şer‘iden mensûb kayyum ve vasîleri zevce-i mûmâ-ileyh Dilber Hânım tâleb ve iltimâsıyla tahrîr ve terkîm ve Sûk-ı Sultânîde bi’l-müzayede bey‘ ve sahhü’l-bâkisi ‘âlâ mâ faraz Allah semi‘u’l-‘âlim tevzi‘ ve taksîm olunan tereke-i muteveffâ-i mûmâ-ileyh ber vech-i âtî zikr olunur. Hurrire fî’l-yevmü’l-hâmis ‘aşer min şehr-i Şa‘banü’l-mu‘azzam li-sene isneyn ve semânîn ve mi’eteyn ve elf.

Çit döşek	Müsta‘mel kilim	Def‘a kilim	Def‘a zelli kilim	Seccâde hâlı
1 ‘aded	1 ‘aded	1 ‘aded	1 ‘aded	1 ‘aded

100 gurûş	101 gurûş	193 gurûş	200 gurûş	130 gurûş
Bâş yastığı	Kehriban tâkım ma‘a çanak		Sarı çit Yorgân	Yün
3 ‘aded	1 ‘aded		1 ‘aded	
53 gurûş	361 gurûş		96 gurûş	75 gurûş
Çuka sâkû	Def‘a çuka sâkû setre		Çuka setre pantâlon	Def‘a setre
1 ‘aded	1 ‘aded	1 ‘aded	1 ‘aded	1 ‘aded
185 gurûş 10 pâre	135 gurûş		187 gurûş	76 gurûş
Def‘a çuka setre	Çuka balto		Entâri Yelek	‘Oruk sinisi
1 ‘aded	1 ‘aded		2 ‘aded	2 ‘aded	1 ‘aded
60 gurûş	96 gurûş		35 gurûş 20 pâre	32 gurûş 20 pâre
Def‘a beyâz pantâlon ve setre	Tebsi		Def‘a Entâri	Fanilya ve Pantâlon ve Entâri
1 ‘aded	1 ‘aded		2 ‘aded	
60 gurûş	32 gurûş 20 pâre		30 gurûş	38 gurûş
Def‘a tebsi	Beyâz çanâk	Def‘a Çanak	Sâ‘at	Şam‘dan Makâs Tebsi
	5 ‘aded	6 ‘aded	1‘aded	1‘aded	1‘aded	1‘aded
30 gurûş	42 gurûş	17 gurûş 20 pâre	275 gurûş	53 gurûş 20 pâre
Kemer … kılıfı	Tütün kîsesi	Başlık	Fes	Eldiven	Tütün tabâsı
1 ‘aded	2 ‘aded	2 ‘aded	1 ‘aded	1 ‘aded	2 ‘aded
	50 gurûş			10 gurûş
Zemzemiye Matre	Sarı El legeni ma‘a ibrik			Sagîr Hurç zenbil

1 ‘aded	1 ‘aded	1 ‘aded	1 ‘aded
40 gurûş	130 gurûş	23 gurûş	
Tüfenk	Beyâz kışlı kılınç	Sarı kışlı kılınç	
1 ‘aded		1 ‘aded	
157 gurûş	145 gurûş	140 gurûş	

Frenk eyer ma‘a tâkım	Kahve degirmeni Cezve		Çamurlık
1 ‘aded	1 ‘aded	2 ‘aded	2 ‘aded
101 gurûş 20 pâre	36 gurûş 10 pâre		10 gurûş

Sîm Enfiye kutusu

Sim antika	Altun antika		Dirhem	Fi	Altûn Hâtim
5 ‘aded	1 ‘aded	1 ‘aded	27,75	2	1 ‘aded
71 gurûş			55 gurûş 20 pâre		45 gurûş

Körük	Sîm Hâtim	Sûretli Hâtim	Âl renk Esb ma‘a tâkım
1 ‘aded	1 ‘aded	1 ‘aded	1 ‘aded
7 gurûş	4 gurûş	54 gurûş	2050 gurûş

		Moskof		
Mecidiye Altûnu	İngiliz Altûnu	Altûnu	Çizme	Fes Kâlıbı
14‘aded	1‘aded	1‘aded	1 çift	1‘aded
1414 gurûş	110 gurûş	88 gurûş	50 gurûş	5 gurûş

Kömür	Karamurt nâhiyesinde ve Bakrâs toprağında bir bâb degirmenin nısfı
150 gurûş	2000 gurûş

Yekûn

Gurûş Pâre

9691

Minhâ'l-ihrâcat

'Abdulcelil Efendiye menzil kirası deyn-i müsbet bâ-tahlif	Kasrizâde el-Hâc Mustafa Efendiye deyn-i müsbet bâ-tahlif	Kasrizâde tüccâr 'Ali Efendiye deyn-i müsbet bâ-tahlif
312 gurûş 20 pâre	138 gurûş	69 gurûş 20 pâre
Neccâr Enikoğlu Usta 'Abdullah deyn-i müsbet bâ-tahlif	Timûrcî usta Şahin'in timûr bahâsı deyn-i müsbet bâ-tahlif	Dellâliye ve hamâliye
210 gurûş	141 gurûş	150 gurûş

Resm-i 'adi ba'de'd-duyûn

216 gurûş 30 pâre

(silik)

s.77

Kaydiye-i ber-mu'tâd	Yekûnü'l-ihrâcât
12 gurûş 30 pâre	1250 gurûş 20 pâre

Sahhü'l-bâki

Gurûş Pâre

4440 20

Yalnız sekiz bin[58] dört yüz kırk gurûş yigirmi paredir.

Hisse-i zevce-i mumâ-ileyhâ Dilber Hâtun	Hisse-i zevce-i mumâ-ileyhâ gâibe Halide Hâtun

[58] Üste verilen rakamsal değer aşağıya yanlış kaydedilmiştir. Üstte 4440 gurûş olan değer altta" sekiz bin dört yüz kırk gurûş" olarak yazılmıştır.

527 gurûş 21 pâre

Hisse-i sagîr mumâ-ileyh ‘Ali

3292 gurûş 28 pâre

Hisse-i sagîre-i mumâ-ileyhâ Kamile

1842 gurûş 14 pâre

527 gurûş 21 pâre

Hisse-i sagîre-i mumâ-ileyhâ Zişân

1842 gurûş 14 pâre

Ba‘de’d-defter zuhûr iden düyun-u müsbetesi ber-vechti zikr olunur

Cânib-i miriden ahz itmiş olduğu kisve bahâsından	Zabtiye Bölük Emini Boşnâk Mehmed Ağâ’ya dey-i müsbet bâ-tahlif	Fırıncı Ermeni Heco’ya etmek bahâsı deyni
123 gurûş	114 gurûş 20 pâre	37 gurûş 20 pâre

İş bu derûn-i defterde muharrer sagîr mumâ-ileyh ‘Ali Ağâ içün bâbâsı muteveffâ-i mumâ-ileyhin Tüleyl-i Kırh Karyesi toprağında kâin iştar eyledigi bir bâb harabe degirmen kayığı ba‘de’t-ta‘mir

Gurûş	Pâre		
2500		Resim-i‘adi	Kaydiye
-0066	10	62 gurûş 20 pâre	3 gurûş 30 pâre
2433	30		

Minhâ’l-ihrâcât ba‘de’d-defter

Harabe degirmen bahâsı olarak Müftüzâde Ahmed Rauf Efendi’ye deyn-i müsbet bâ-tahlif

1000 gurûş

s.77: b.173:

‘An-asl Harbut kazâsına tâbi‘ Köhnek Karyesi ahâlisinden olub Medine-i Antâkiye’de Debbûs Mahallesi sâkinlerinden iken bundan akdem vefât iden el-Hâc ‘Ali Ağâ ibn-i Mehmed nâm kimesnenin sulbi sagîr oğulları ‘Ali ve ‘Abdeh ve sagîre kızı Münise’ye kıbel-i şer‘iden mensûb vasîleri Mustafa ibn-i el-Hâc Mehmed nâm kimesne meclis-i şer‘i şerif-i enverde işbu bâ‘isü’l-kitâb Kanâbir es-Seyyid Hamud ibn-i Mustafa Tarfûn husûmet ve redd-i cevâba vekîl-i müsecceli ve zikr-i âtî çiftlikde müştereki Şennâkzâde el-Hâc ‘Ömer Efendi ibn-i el-Hâc Durmuş Ağâ muvâcehesinde bi’l-vesâye üzerine da‘va ve takrîr-i kelâm idub Medine-i mezbûreye muzâfa Bitrin Karyesi’nde vaki‘ etrâf-ı erba’adan Mehmed ibn-i Veli Mehmed ve Çil Hüseyin ve Kezek ‘Ali ve Fatiklioğlu Mustafa menzilleriyle mahdud yedi ‘aded çiftlik damları ve yine karye-i mezkûre toprağında etraf-ı erba‘adan mezbûr Fatiklioğlu Mustafa ve Bâlcı oğlu ‘Ömer ve mezbûr Çil Hüseyin incirlikleri ve cebel ile mahdûd eşcâr zeytûn ve incir ve bâğ kürümü müştemil bir kıt‘a incirlik ve çiftlik-i mezkûr kavalibinden dört re’s öküz ve bir re’s kısrak ve bir ‘aded cır cır ve bir ‘aded gem muteveffât-ı mezbûre el-Hâc ‘Ali Ağâ’nın ile’l-vefât yedinde mülki olub ba‘de vefât vasîleri olduğım sagîrun-ı mezbûrun ile verase-i kibâre mevrûs olmuş ise de mûmâ-ileyh el-Hâc ‘Ömer Efendi ile müvekkil-i mezbûr es-Seyyid Hamud çiftlik ve edvâtı ve incirlik mezkûre müstakılen vaz‘-ı yed itmeleri ile su’al olunub lede’ş-şer’ü’l-enver çiftlik ve edavatı ve incirlik mezkûrlerden olan yüz dört sehmden sagîrun-ı mezbûrunun otuz sehm hisse-i irsiyyelerinden keff-i yed ve bâna teslime mûmâ-ileyh Hâcı ‘Ömer Efendiye tenbih olunmak bi’l-vesâye matlubumdur didikde gıbbe’s-su’âl mûmâ-ileyh el-Hâc ‘Ömer Efendi cevabında mezkûr çiftlik dâmları ve tevâbi‘ ve incirilik mezbûre müstakilen vazı‘yedlerini ikrâr lakin târih-i kitâbdan iki sene üç mâh mukaddem muteveffâ-yı mezbûr el-Hâc Ağâ düyun-ı terekesinde ezyed olduğu halde vefât idub verase-i kebîr ve kebîre tereke-i muteveffâ-yı mezbûri istihlâs itmeyûb keff-i yed itmeleriyle Medine-i mezbûre esbak nâibi Mehmed Emin Efendizâde Süleyman Fa’ik Efendi muteveffâ-i mezbûrun tereke-i kâsıresini kabzen (silik) ve düyun-ı müsbitesi guremâ’ vechiyle ashâb-ı hukuka … kıbel-i şer‘iden Şemseddinzâde Mustafa Efendiyi vasî nasb ve ta‘yin buyurub vasî-i mûmâ-ileyh dahî muteveffâ-yı mezbûrun tecemmülat ve eşyâ-ı enfise ve hasîseni Sûk-ı Sultânînide bey‘ eyledigi mesellû çiftlik mezbûr ve tuvabi‘lerin diger iki re’s öküz ve bir re’s inek ve bir re’s kısrak ‘ilâve olduğu halde bi’l-muzâyede ve inkıtâ‘ ur-rağbet muteveffâ-yı mezbûr zevcesi Hüsne bint-i ‘Abdeh nâm hâtûn ile kebîr oğlu Mevlüd’e semen-i misli olduğu sâbit olan on iki bin gurûş semen makbûzuna bey‘ idub yekûn

semenleri sicil-i mahfûzda mukayyid defter-i kassâmda muharrer beyân olundığı üzre bin gurûş otuz sekiz pâre ısâbet iderek ashâb-ı hukûk eda ve teslîm eyledikden sonra müşteriyan-ı mezbûran Hüsne Hâtûn ve molozluk çiftlik ve tevâbi‘ ve eşcâr-ı mezkûrlari hâzırân-ı meclisi ‘attâr Şakir Efendi ibn-i es-Seyyid Mehmed ile Malatyalı el-Hâc Ahmed ibn-i Mustafa’ya sekizbin gurûşa bey‘ olduğu Kasrızâde ‘Osman Ağâ ibn-i İsmail Efendi ve Mustafa Efendi ibn-i ‘Abdi efendi ve Zeytûniyeli Köse oğlu Mustafa’ya üç bin üçyüz gurûş bey‘ idub anlar dahi şerik-i sâlefü’l-zikr Malatyalı el-Hâc Ahmed ile beraber vaz‘-ı yed eylediklerimiz çiftlik dâmları ve hayvanat ve edvât ve eşcâr-ı mezbûrları yedi bin beş yüz gurûş semen makbuzlarına bât-ı sâhihâ benim müvekkilem mezbûr Es-seyyid Hamud’a bey‘ ve teslim eylediler ol-vechle mezkûr **(S.78)** çiftlik ve tevâbi‘ ve eşcâr-ı mezbûrların verase-i kebîr ve sagîran vechen mine’l-vücûh ‘âlaka ve mudhaleleri yokdur deyû ba’de’d-def’ ve’l-inkâr def‘-i mûmâ-ileyh ve vech-i meşrûh üzre eyledigi def‘ini lede’t-ta’dil ve’t-tezkiye makbûlü’ş-şahâde iddukleri ihbâr olunan el-Hâc Halil bin Mustafa Ağâ ve Bâlcı oğlu ‘Ömer ibn-i Mustafa nâm kimesneler şahâdetleri ile bi’l-muvâcehe ber-nech-i şer’î ba‘de’l-isbât ve’l-hüküm mûcibince müdde‘a-i vasî-i mezbûr Mustafa bi’l-vesâye eyledigi da‘va-i mezkûresiyle mûmâ-ileyh el-Hâc ‘Ömer Efendi ile şeriki mezbûr Hamud bi-yüce şer’î mu’ârazadan men’ olunmağın mâ-vaka’ bi’t-taleb ketb olundu. Hurrire fi’l-yevmü’l-hâmis min şehr-i Ramazânü’l-mübârek li-sene isneyn ve semânîn ve mi’eteyn ve elf.

Şühûdü’l-hâl

Şerbetçizâde el-Hâc İsmail Efendi, Şemseddinzâde İbrahim Efendi, Biraderleri ‘Ömer Efendi, Çinçin Mehmed Efendi, Tüccâr el-Hâc Mustafa bin Osman, Kâtib es-Seyyid el-Hâc Ahmed Hilmi, Muhzır es-Seyyid ‘Abdulkâdir, Muhzır Halef, Efendi tâbi‘i Ahmed, Ve Gayr-i Hûm

s.78: b.174:

Medine-i Antâkiye’de Cedîd Mahallesi sâkinlerinden iken bundan akdem vefât iden Ahmed ibn-i Şa‘ban Mahşâyi nâm kimesnenin veraseti zevcesi Meryem bint-i Hasan ile anâsı Fezan bint-i Yusuf kebîre kızı Kumrı ve sagîr oğlu Şahud’e mensub olub kable’l-kasime zevce-i mezbûre fevt olub verâseti sadrî kebîre kızı mezbûr Kumrı’ya oğlu mezbûr Şahud’e inhisârı tahkikinden sonra sagîr-i mezbûrun min kıbelü’l-eb

ceddesi kıbel-i şer'îden mensub vasî-yi mezbûre Fezan tâleb ve iltimâsıyla tahrîr ve takvîm ve meyânelerinde tevzi' ve taksîm olunan tereke-i muteveffâ-yı mezbûr defteridir ki ber-vech-i âtî zikr olunur. Hurrire fi'l-yevmü's-sâdis min şehr-i Ramazânü'l-mübârek li-sene isneyn ve semânîn ve mi'eteyn ve elf.

Tencere nısfı	Tâs nısfı	Legence nısfı	Sahan nısfı	Döşek nısfı
1 'aded	1 'aded	1 'aded	1 'aded	1 'aded
10 gurûş	5 gurûş	10 gurûş	5 gurûş	50 gurûş

Yorgân nısfı	Yasdık nısfı	Anbâr nısfı	Köhne sandık nısfı
1 'aded	1 'aded	1 'aded	2 'aded
20 gurûş	5 gurûş	10 gurûş	2 gurûş 20 pâre

Mahalle-i mezkûrede sâkin olduğu menzilin nısfı

1000 gurûş

Yekûn

Gurûş	Pâre		
1117	20	Resm-i 'âdi	Kaydiye
-0029	10	27 gurûş 20 pâre	1 gurûş 20 pâre
1088	10		

Sahhü'l-bâki yalnız bin seksen sekiz gurûş on paredir.

Hisse-i ümm mezbûre	Hisse-i ibn-i sagîr	Hisse-i bint-i mezbûre
281 gurûş 15 pâre	537 gurûş 37 pâre	268 gurûş 38 pâre

s.78: b.175:

Medine-i Antâkiye'de Cedîd Mahallesi sâkinlerinden iken bundan akdem vefât iden İsmail ibn-i Şa'ban'ın veraseti zevcesi Hadice bint-i Süleyman Çakık ile anâsı Fezan

bint-i Yusuf ve sagîr oğulları ‘Abdeh ve Şakir’e ve sagîre kızı Fatıma inhisârı tahkikinden sonra sagîrun-ı mezbûrunun anâları ve kıbel-i şer‘iden mensub vasîleri mezbûre Hadice tâleb ve iltimâsıyla tahrîr ve takvîm ve meyânelerinde tevzi‘ ve taksîm olunan tereke-i muteveffât-ı mezbûr defteridir ki ber-vech-i âtî zikr olunur. Hurrire fi’l-yevm[59] Hurrire fi’l-yevmü’s-sâbi‘ ‘aşer min şehr-i Ramazânü’l-mübârek li-sene isneyn ve semânîn ve mi’eteyn ve elf.

Tencere nısfı	Tâs nısfı	Legence nısfı	Sahan nısfı	Döşek nısfı
1 ‘aded	1 ‘aded	1 ‘aded	1 ‘aded	1 ‘aded
10 gurûş	5 gurûş	10 gurûş	5 gurûş	50 gurûş

Yorgân nısfı	Yasdık nısfı	Anbâr nısfı	Köhne sandık nısfı
1 ‘aded	1 ‘aded	1 ‘aded	2 ‘aded
20 gurûş	5 gurûş	10 gurûş	2 gurûş 20 pâre

Mahalle-i mezkûrede sâkin olduğu menzilin nısfı

1000 gurûş

Yekûn

Gurûş	Pâre		
1117	20	Resm-i ‘âdi	Kaydiye
-0029	10	27 gurûş 20 pâre	1 gurûş 20 pâre
1088	10		

Sahhü’l-bâki yalnız bin seksen sekiz gurûş on paredir.

Hisse-i Zevce	Hisse-i Ümm	Hisse-i İbn
136 gurûş 1 pâre	281 gurûş 15 pâre	268 gurûş 14 pâre

Hisse-i İbn	Hisse-i Bint

[59] “Hurrire fi’l-yevm” ifadesi iki defa yazılmıştır.

268 gurûş 14 pâre 134 gurûş 6 pâre

s.78: b.176:

Medine-i Antâkiye'de Koca 'Abdi Mahallesi sâkinlerinden iken bundan akdem vefât iden Hafiza bint-i Hafize el-Hâc Hüseyin nâm hâtûnun veraseti sadrî kebîr oğulları es-Seyyid 'Ömer ve Mehmed ve Hüseyin ve kebîre kızı Fatma benu Emir 'Ali'ye ba'de'l-inhisâr ibn-i mezbûr Mehmed tarafından da'va-yı âtîte'l-beyâne vekîl-i müseccel şer'isi Yorgancızâde el-Hâc Mehmed Efendi ibn-i Durmuş nâm kimesne huzûr-ı şer'i şerif-i enverde ibn-i mezbûr es-Seyyid 'Ömer'in sulbi kebîr oğlu iş bu bâ'isi'l-kitâb 'Ali muvâcehesinde üzerine bi'l-vekâle da'va ve takrîr-i kelâm idub medine-i mezbûrede Koca 'Abdi Mahallesinde etrâf-ı erba'adan Mısırlı Ahmed ve Munlâ Mehmed menzilleri ve târik-i 'amm ile mahdûd bir bâb menzil ile Medine-i mezbûreye muzâfa Budakburç Mezra'asında vaki' etrâf-ı erba'adan Kel 'Ömer oğlu Mustafa 'Attarzâde el-Hâc İbrahim Efendi ile er-karındaşı verase zeytûnleri Şeyh Bekir oğlu Bekir tarlası ile mahdûd alınmış altı 'aded eşcâr zeytûnun tamamların tamâmı muvekkilim mezbûrun vâlidesi muteveffât-ı mezbûrenin ile'l-vefât yedinde yedinde mülkü olub ba'de'l-vefât yedi sehmden iki sehmi müvekkilem mezbûr Mehmed'e mevrûs olmuş ise de menzil-i mezkûr ile eşcâr-ı mezkûrların nısf-ı hisselerine mezbûr 'Ali fazûlen vaz'-ı yed itmekle su'al olunub lede'ş-şer'î'l-enver emlâk-ı mezkûrların nısflarından keff-i yed ve defter-i kassâmına idhâle mezbûr 'Ali tenbih olunmak bi'l-vekâle matlubumdur didik de gıbbe's-su'âl olduğu cevabında ceddem muteveffât mezbûre hayatında ve kemâl-i 'akl ve sıhhatinde menzil-i mezkûrun nısfını iki bin beş yüz gurûş semen makbuzuna ve eşcâr mezkûrların nısfını üç bin üç yüz gurûş semen makbuzuna bir mensub sened-i şer'iye bâten ve sahihan bana bey' idub 'amme-i de'âvîden zimmetimi ibrâ-i 'amm ile ibrâ itmişdir deyû ba'de'd-def' ve'l-inkâr dâfi'-i mezbûr 'Ali def' mezkûrdan menzil-i mezkûrlar nısfını ber-vech-i meşrûh bey' ve ibrâsını lede't-ta'dil ve't-tezkîye makbûlü'ş-şahâde iddukleri ihbâr olunan Türkmanzâde Mehmed Ağâ ibn-i Ahmed Ağâ ve Neccar (silik) ibn-i Osman Mehmed şâhadetleriyle ve eşcar-ı mezkûrların nısfını muteveffât-ı mezbûrunda ber-minvâl-i muharrer bey' ve ibrâsını makbûlü'ş-şahâde olan mûmâ-ileyh Mehmed Ağâ ve el-Hâc Zivar ibn-i Şaban şâhadetleri ile bi'l-muvâcehe ber-nech-i şer'î ba'de'l-isbât ve'l-hükm mucibince müdde'î vekîl-i

mezbûr nısf emlâk mezkûrlar mu'ârazasından mezbûr bi-yüce şer'î mu'ârazadan men' olunmağın mâ-vaka' bi't-taleb ketb olundu. Hurrire fî'l-yevmü'l-hâmis ve'l-'işrîn min şehr-i Şa'banü'l-mu'azzam li-sene isneyn ve semânîn ve mi'eteyn ve elf.

Şühûdü'l-hâl

Emin-i fetvâ el-Hâc (silik), Şemseddinzâde İbrahim Efendi, Durmuş Efendizâde Mustafa, Sisoğlu Hekim İsmail, Es-seyyid el-Hâc Ahmed Hilmi Efendi, Muhzır es-Seyyid 'Abdulkadir, Muhzır Halef, Ve Gayr-i Hûm

s.79: b.177:

Medine-i Antâkiye'de Günlük Mahallesi sâkinlerinden iken bundan akdem vefât iden Fıruncı Şa'ban ibn-i Ahmed'in veraseti zevcesi Meryem bint-i Hasan ile sagîr oğulları İsmail ve 'Ali ve Selim'e sagîre kızı Fatıma'ya inhisârı tahkikinden sonra sagîrun mezbûrunun anâları ve kıbel-i şer'iden mensûbe vasîleri mezbûre Meryem tâleb ve iltimâslarıyla tahrîr ve takvîm ve meyânelerinde tevzi' ve taksîm olunan tereke-i muteveffâ-yı mezbûr defteridir ki ber vech-i âtî zikr olunur. Hurrire fî'l yevmü's-sâmin 'aşer min şehr-i Ramazânü'l-mübârek li-sene isneyn ve semânîn ve mi'eteyn ve elf.

Tâs sagîr	Tencere	Sahan	'Oruk sinisî	Tebsî	Tâs kabâğı
1 'aded	1 'aded	1 'aded	1 'aded	1 'aded	1 'aded
3 gurûş	20 gurûş	10 gurûş	40 gurûş	3 gurûş	3 gurûş

Mertebâni	Döşek	Yorgân	Yasdık	Seccâde	Burgul	Erzak
1 'aded	1 'aded	1 'aded	1 'aded	2 'aded	4 'ulbe	2 'ulbe
10 gurûş	150 gurûş			100 gurûş	120 gurûş	50 gurûş

Anbâr	Mahalle-i mezkûrede menzil
1 'aded	1 'aded

40 gurûş 3000 gurûş

Yekûn

Gurûş	Pâre		
3449		Resm-i ‘âdi	Kaydiye
-0094	20	89 gurûş	5 gurûş 20 pâre
3454	20		

Sahhü’l-bâki yalnız üç bin dört yüz elli dört gurûş yigirmi paredir.

Hisse-i Zevce	Hisse-i İbn	Hisse-i İbn
431 gurûş 32 pâre	883 gurûş 25 pâre	883 gurûş 25 pâre

Hisse-i İbn	Hisse-i Bint
883 gurûş 25 pâre	431 gurûş 33 pâre

s.79: b.178:

Medine-i Antâkiye’ye muzâfa Muğayrûn sâkinlerinden iken bundan akdem muteveffât olan Zeyneb bint-i İbrahim Handarî nâm hâtûnun veraseti vâlidesi Hadûc bint-i Yusuf ile sadrî sagîr oğlu Süleyman inhisârı tahkikinden sonra sagîr-i mezbûrun li-ebeveyn hâlî ve kıbel-i şer‘iden mensûb vasîleri ‘Abdeh ibni’l-mezbûr İbrahim ile mezbûre Hadûc tâleb ve iltimasları ile tahrîr ve takvîm ve meyânelerinde tevzi‘ ve taksîm olunan tereke-i muteveffâ-ı mezbûre defteridir ki ber vech-i âtî zikr olunur. Hurrire fî’l-yevmü’s-sâlis ve’l-‘işrîn min şehr-i Ramazânü’l-mübârek li-sene isneyn ve semânîn ve mi’eteyn ve elf.

Karye-i mezkûrede

Muğayrunlı İbrahim ibn-i Şahûd zimmetinde	Mehmed ibn-i Mustafa zimmetinde	Yusuf ibn-i Ebu‘Abâ zimmetinde
2000 gurûş	750 gurûş	750 gurûş

Nukûd-ı mevcud	Bir re’s Bâygir bahâsı	Bir re’s Öküz bahâsı	Salih ziyni
700 gurûş	1200 gurûş	700 gurûş	100 gurûş

Yekûn

Gurûş	Pâre		
5200		Resm-i ‘âdi	Kaydiye
-0137	20	130 gurûş	7 gurûş 20 pâre
5067	20		

Sahhü’l-bâki yalnız beş bin altmış yedi buçuk gurûşdur.

Hisse-i ümm-i mezbûre	Hisse-i ibn-i sagîr-i mezbûr
844 gurûş 23 pâre	4222 gurûş 37 pâre

s.79: b.179:

Medine-i Antâkiye’ye muzâfa Narlıca Karyesi sâkinlerinden iken bundan akdem vefât iden Kel ‘Ali ibn-i el-Hâc ‘Osman’ın veraseti zavcesi Hadice bint-i Hüseyin ile sulbi sagîr oğlu ‘Osman inhisârı tahkikinden sonra sagîr-i mezbûrun vâlidesi ve kıbel-i şer‘iden mensub vasî-i mezbûr Hadice ve muteveffâ-yı mezbûrun dâyinlerinin tâleb ve iltimâsları ile tahrîr ve terkîm ve bi’l-muzâyede bey‘ ve beyan el-dâyinin gurremâ olarak beher gurûş otuz dokuz pârenin cüz’i noksân eyleyen tereke-i muteveffâ-yı mezbûr defteridir ki ber vech-i âtî zikr olunur. Hurrire fi’l-yevmü’t-tasi’ min şehr-i Şevvâlü’l-mükerrem li-sene isneyn ve semânîn ve mi’eteyn ve elf.

Karye-i mezkûre toprağında kâ’in bir kıt‘a harabe bâğ ma‘a zeytûnun iki sülüs hissesi	Karye-i mezkûrede zeytûn eşcârı tamamı 8 ‘aded	Karye-i mezkûrede bir kıt‘a incir nâhbusı
500 gurûş	650 gurûş	350 gurûş

Bir re’s inegin nısfı	Samân bahası	Karye-i mezkûrede sâkin olduğu bir bâb menzil
150 gurûş	150 gurûş	500 gurûş

Yekûn

Gurûş	Pâre
2300	

Yalnız iki bin üç yüz gurûşdur.

El-Hâc Mehmed ibn-i Reşid’un sagîr oğulları İbrahim ve Mehmed’e deyn-i müsbet bâ-tahlif	‘Âyşe bint-i Mehmed’e deyn-i müsbet bâ-tahlif
860 gurûş Guremâ	240 gurûş Guremâ
837 gurûş 15 pâre	233 gurûş 30 pâre

‘Âyşe bint es-Seyyid Mehmed’e deyn-i müsbet bâ-tahlif	Halil ve karındaşlarına deyn-i müsbet bâ-tahlif	Hamud ibn-i Halil’e deyn-i müsbet bâ-tahlif
414 gurûş Guremâ	370 gurûş Guremâ	800 gurûş Guremâ
401 gurûş 10 pâre	360 gurûş 10 pâre	77 gurûş 35 pâre

Yusuf ibn-i Kabâ Hasan deyn-i müsbet bâ-tahlif	Zevce-i mezbûre Hadice Hâtun’a mehr-i müeccel müsbet bâ-tahlif
200 gurûş Guremâ	2000 gurûş Guremâ
194 gurûş 30 pâre	194 gurûş 30 pâre

s.80: b.180:

Medine-i Antâkiye’de muzâfa Betâtin Karyesi sâkinlerinden bundan akdem vefât iden İbrahim ‘Aceynî nâm kimesnenin verâseti zevcesi ‘Âişe’nin sâbi oğlu Mehmed’in sagîr oğlu Mehmed’e inhisârı lede’ş-şer’ü’l-enver tahkikinden sonra

sagîr-i mezbûrun kıbel-i şer'îden mensub vasîsi Yusuf ibn-i 'Abdurrahman tâleb ve iltimâsıyla tahrîr ve terkîm ve bi'l-müzâyede bey' ve taksîm olunan tereke-i muteveffâ-i mezbûr defteridir ki ber vech-i âtî zikr olunur. Hurrire fî'l-yevmü'l-hâmis min şehr-i Şevvâlü'l-mükerrem li-sene isneyn ve semânîn ve mi'eteyn ve elf.

Döşek Yorgân Yasdık Sebed Koğan Kureda kazgân satıl

3 'aded 2 'aded 2 'aded 1 'aded 1 'aded 1 'aded 1 'aded

377 gurûş 85 gurûş 20 pâre

Tencere Sahan Tâs 'Abâ Yelek Şiş

1 'aded 1 'aded 1 'aded 1 'aded 1 'aded 1 'aded

31 gurûş 20 pâre 22 gurûş

Tâs Don Kudum Sahan Şalvar Mertebâni

1'aded 1'aded 1'aded 1 'aded 4 'aded 2 'aded

20 gurûş 50 gurûş 20 pâre 20 gurûş

İnek Buzağı Libâde Yelek Tüfenk Katremiz ma'a Yogurt ve İblik

1 'aded 1 'aded 1 'aded 1 'aded 1 'aded 1 'aded

372 gurûş 239 gurûş 20 pâre

Don Gömlek 'Abâ Meşlah Satur Mâşa Tencere

1 'aded 1 'aded 1 'aded 1 'aded 1 'aded 1 'aded 1 'aded

86 gurûş 20 pâre

Elek Hurç 'Ulbe vesâir Çift

Lakın Gömlek Entâri Tâva aleti Öküz

1'aded 1'aded 1'aded 1'aded 1 'aded 1 'aded 1 'aded 1 'aded

88 gurûş 20 pâre 76 gurûş 200 gurûş

Nakûd İnek Merkeb Def'a Öküz Def'a Öküz Bârgir

1 ‘aded	1 ‘aded		2 ‘aded	1 ‘aded	1 ‘aded
125 gurûş	115 gurûş	130 gurûş	1000 gurûş	600 gurûş	440 gurûş

Kazgân	Karye-i mezkûrede zeytûn	Def‘a mezkûr toprakda zeytûn	Zeytûn dânesi
1 ‘aded	15 ‘aded	14 ‘aded	7 ‘ulbe
100 gurûş	500 gurûş	350 gurûş	300 gurûş

Hınta	Def‘a Hınta	Erzak	Koyun ma‘a Kuzu
72,5 ‘ulbe	5 ‘ulbe	12,5 ‘ulbe	2 ‘aded
1538 gurûş	125 gurûş	165 gurûş 20 pâre	100 gurûş

Cırcır	Samân ve Keçi	Çeküli Penpe	Halfe hanâ ‘indinde Bez
1 ‘aded	1 ‘aded	15 Batman	7 Tob
180 gurûş	300 gurûş	50 gurûş	200 gurûş

Def‘a Hınta	Kazma	Küşne
1,5 ‘ulbe	1 ‘aded	2,5 ‘ulbe
50 gurûş	10 gurûş	30 gurûş

Yekûn

Gurûş	Pâre
9879	20

Minha’l-ihrâcât

Techiz tekfin	Berdagçı Hâcı Ahmed’e deyn-i müsbet bâ-tahlif	Gatâblîoğlu Hâcı Mehmed Ağâya deyn-i müsbet bâ-tahlif	Hâcı Haninîzâde Mehmed Ağâya deyn-i müsbet bâ-tahlif
70 gurûş	2222 gurûş	3383 gurûş 20 pâre	328 pâre

Yorgancızâde Mehmed Efendi'ye deyn-i müsbet bâ-tahlif	Halebli Mehmed 'Ali'ye deyn-i müsbet bâ-tahlif	Bedinelî Tabâk oğlu Hasan deyn-i müsbet bâ-tahlif
1200 gurûş	909 gurûş	606 gurûş

Hâcı Şeyh oğlu İbrahim deyn-i müsbet bâ-tahlif	Resm-i 'âdi ba'de'd-duyûn	Kaydiye-i ber-mu'tâd	Yekûnü'l-ihrâcât
101 gurûş	26 gurûş 20 pâre	1 gurûş 20 pâre	8847 gurûş 20 pâre

Sahhü'l-bâki

Gurûş	Pâre
1032	

Yalnız bin otuz iki gurûşdur.

Hisse-i zevce-i mezbûre	Hisse-i ibn-i sagîr-i mezbûr
129 gurûş	902 gurûş

s.80: b.181:

Medine-i Antâkiye'de Meydân Mahallesi sâkinlerinden iken bundan akdem vefât iden Selo ibn-i Ahmed Taviloğlu nâm kimesnelerin veraseti sulbi sagîr oğulları Mustafa ve Mehmed'e ve kebîre kızı 'Ayyuş'a ve sagîre kızı Zebid'e inhisârı tahkikinden sonra sagîrun-i mezbûrun kıbel-i şer'îden mensub vasîleri es-Seyyid 'Ali ibn-i el-Hâc İbrahim tâleb ve iltimâsıyla tahrîr ve terkîm ve Sûk-ı Sûltâni'de bi'l-müzâyede bey' ve taksîm olunan tereke-i muteveffâ-i mezbûr defteridir ki ber vech-i âtî zikr olunur. Hurrire fî'l-yevmü's-sâbi' min şehr-i Şevvâlü'l-mükerrem li-sene isneyn ve semânîn ve mi'eteyn ve elf.

Kelâm-ı Kadim hediyesi	Yorgân	Yasdık	Döşek	Katremiz

1 ‘aded	3 ‘aded	1 ‘aded	2 ‘aded	2 ‘aded
12 gurûş 20 pâre	49 gurûş	11 gurûş	80 gurûş	20 gurûş

Gömlek	Tencere	Güllek	Sinî	Hamur Legeni
1 ‘aded	2 ‘aded	1 ‘aded	1 ‘aded	1 ‘aded
12 gurûş	60 gurûş	11 gurûş	32 gurûş 20 pâre	60 gurûş 15 pâre

Lakın	Sahan	Mertebâni sagîr kebîr		Kil Legen	Tava kebîr sagîr	
1 ‘aded	3 ‘aded	3 ‘aded	3 ‘aded	1 ‘aded	1 ‘aded	1 ‘aded
85 gurûş	30 gurûş	61 gurûş 30 pâre		17 gurûş 35 pâre	19 gurûş 30 pâre	

Tas ve Haka		Sandık	Yün yasdık Kırık yün		
1 ‘aded	1 ‘aded	1 ‘aded	1 ‘aded	10 Batman	1 Fi
23 gurûş		49 gurûş	90 gurûş		

Tabanca	Anbâr kebîr	Zebin
1 ‘aded	1 ‘aded	1 ‘aded
27 gurûş	10 gurûş	1 gurûş 20 pâre

Def‘a Hamır Legeni	Kil Legeni	Mahalle-i mezkûrede	
1 ‘aded	1 ‘aded	1 menzil	1 mesken
14 gurûş 5 pâre		1650 gurûş	

Yekûn

Gurûş	Pâre
2080	

Minha'l-ihrâcât

Techiz tekfin	Dellâliye ve hamâliye	Menzil-i mezkûr turabiyesi	Zehra bint-i 'Ali'ye deyn-i müsbet bâ-tahlif
75 gurûş	21 gurûş	22 gurûş 20 pâre	100 gurûş

Resm-i 'âdi ba'de'l-ihrâcat	Kaydiye	Yekûnü'l-ihrâcât
46 gurûş 20 pâre	2 gurûş 20 pâre	267 gurûş 20 pâre

Sahhü'l-bâki

Gurûş	Pâre
1812	20

Yalnız bin sekiz yüz on iki gurûş yigirmi paredir

Hisse-i İbn	Hisse-i İbn	Hisse-i Bint	Hisse-i Bint
604 gurûş 7 pâre	604 gurûş 7 pâre	302 gurûş 3,5 pâre	302 gurûş 3,5 pâre

s.81: b.182:

Medine-i Antâkiye'ye muzâfa Muğayrûn Karyesi sâkinlerinden iş bu ba'isü'l-vesîka Şeyh ibn-i Şeyh Şehûd ibn-i Mu'alla nâm kimesne (çizik kelime) kendû nefsine asâleten ve li-ebeveyn er-karındaşı Salih ile vâlidesi Rukiye bint-i Hasan taraflarından huzur-ı şer'i şerif-i enverde bâbâsı merkûm Şeyh Şehûd tarafından husûmet ve redd-i cevâban vekîl olduğu Hasan ibn-i Ahmed ve Salih ibn-i Ahmed Habûn şahâdetleri ile sâbit olan 'Ali ibn-i Sacân hafuli husurunda üzerine da'va ve takrîr-i kelâm idub karye-i mezkûre toprağında kâ'in etrâf-ı erba'adan mâ-i câri ve cebel ve kabristân ve Cebre ibn-i Diyab ve İbrahim ibn-i Meyâ bağçeleri ile mahdûd ikisinden üzere mebni bir dâmı harîr ve bir dolabı harîr ve kazgân harîr ve eşcâr-ı müsmire ve gayr-i müsmireyi hâvî bir kıt'a bâğçe bâbâm müvekkil-i merkûm Şeyh Şehûd'un mülkünde iken tarihden yigirmi gün mukaddem benim ile er-karındaşım ve

vâlidem merkûmân ‘Ali üç bin gurûş semen makbuzuna bâten ve sâhihân bey‘ ve zimmetlerine ibrâ-i ‘amm ile ibrâ itmişler ise de el-hâletü hazihi mezkûr bâhçeyi bizlere teslime mumâne‘at itmekle su’al olunub lede’ş-şer’î’l-enver mezkûr bâğçeden keff-i yed ve bizlere teslime bâbâm müvekkile-i merkûma izâfetle vekîl-i merkûma tenbih olunmak matlubumdur didik de gıbbe’s-su’âl vekîl-i merkum cevâbında bâbâları merkûm Şeyh Şehûd mezkûr bağçesini ber-vech-i meşrûh bey‘ini ve ibrasını ba’de inkâr müdde‘î merkûm Süleyman’dan da‘va-yı mezkûresine mutâbıkan tenbih tâleb olunmakda lede’t-ta’dile ve tereke-i makbûl iddükleri ihbâr olunan Numan ibn-i ‘Ali ve Mustafa ibn-i Hasan şahâdetleri ile bi’l-muvâcehe ber-nehc-i şer’î ba’de’l-isbât ve’l-hükm mucibince mezkûr bâğçeden keff-i yed ve müdde’î-i merkûm Süleyman ile müvekilleri merkumân Salih ve Rukiye’ye teslimen müvekkil-i merkum Şeyh Şehûd’e izâfetle vekîl-i merkum ‘Ali’ye tenbih olunmağın mâ-vaka’ bi’t-taleb ketb olundu. Hurrire fi’l-yevmü’l-‘işrîn min şehr-i Şevvâlü’l-mükerrem li-sene isneyn ve semânîn ve mi’eteyn ve elf.

Şühûdü’l-hâl

Şerbetçizâde el-Hâc İsmail Efendi, Biraderi Ahmed Efendi, Şemseddinzâde İbrahim Efendi, Durmuş Efendizâde Mustafa, Harbutluoğlu Ahmed Ağâ, Muhzır es-Seyyid ‘Abdulkadir, Es-seyyid el-Hâc Ahmed Hilmi Efendi, Ve Gayr-i Hûm

s.81: b.183:

Medine-i Antâkiye’de Kastal Mahallesi sâkinlerinden iken bundan akdem muteveffât olan Kıyme Munüse bint-i el-Hâc Mehmed …nâm hâtûnun veraseti zevc-i dâhli Eşkin Mehmed ibn-i Mehmed ile bâbâsının li-eb ‘ammi oğlu Ahmed ibn-i Ahmed Halâne ve sülüs vesâyesine inhisârı lede’ş-şer’ü’l-enver tahkikinden sonra zevc-i mezbûr ile varis-i merkumun tâleb ve iltimâsları ile tahrîr ve terkîm ve sûk-ı sûltânide bi’l-müzâyede bey‘ ve taksîm olunan tereke-i muteveffâ-i mezbûr defteridir ki ber vech-i âtî zikr olunur. Hurrire fi’l-yevmü’s-sâbi‘ min şehr-i Şevvâlü’l-mükerrem li-sene isneyn ve semânîn ve mi’eteyn ve elf.

Döşek	Yorgân	Minder ve Yasdık ve Mitil	Lakın kebîr

4 ‘aded	3 ‘aded	22 ‘aded	1 ‘aded
250 gurûş	121 gurûş	143 gurûş	54 gurûş 20 pâre

Kûrede bakır	Lakın sagîr	Köhne izâr	Minşefe	Çarşab
	1 ‘aded	1 ‘aded	1 ‘aded	1 ‘aded
71 gurûş 20 pâre	18 gurûş 30 pâre	16 gurûş	31 gurûş	51 gurûş

Hakânkur Entâri	‘Osmâniye Entâri	Çuka Fermeli	Sandık sagîr ve nısf Anbâr
1 ‘aded	1 ‘aded	1 ‘aded	1 ‘aded
32 gurûş	150 gurûş	123 gurûş	32 gurûş 20 pâre

Şal Kuşak	Ayna sagîr	Sagîr Kil Legen	Hamam Legeni
1 ‘aded	1 ‘aded	1 ‘aded	2 ‘aded
32 gurûş	6 gurûş	10 gurûş	3 gurûş

Kazgân kebîr ve sagîr	Kil Legen	Sinî Tâs	Câm Tâsı
3 ‘aded	1 ‘aded	1 ‘aded	1 ‘aded
190 gurûş 20 pâre	12 gurûş 20 pâre	29 gurûş	7 gurûş

Çit Şalvar	Def‘a Entâri	Minşefe Bohçe Başmâl	Köhne Entâri Yelek	
1 ‘aded		1 ‘aded	1 ‘aded	1 ‘aded	1 ‘aded
12 gurûş 20 pâre	50 gurûş	35 gurûş	42 gurûş	

Def‘a Yelek ve Mendil vesâir	Frengî sandık	Fes	Yasdık Yorgân
	1 ‘aded	1 ‘aded	5 ‘aded
15 gurûş 20 pâre	3 gurûş 20 pâre	20 gurûş	30 gurûş

Uçkur ve Kîse	Çit parçaları	Ahmediye Kuşâk ve	Halkiyelî Salib

vesâir	Eslek		oğlu Mustafa
11 ‘aded	1 ‘aded		
25 gurûş	80 gurûş	55 gurûş	727 gurûş

Hamo’nun oğlu Hasan zimmetinde	Köse Ahmed zimmetinde	‘Abdurrahman zimmetinde	Hekim ‘Ali zimmetinde	‘Ömer ibn-i Hamo zimmetinde
130 gurûş	60 gurûş	240 gurûş	60 gurûş	20 gurûş

Seferiye’de Keçi oğlak				
1 ‘aded	2 ‘aded	Kara ‘Osman zimmetinde	Suriyeli Veli ‘Abdeh zimmetinde	Sâvuk su nâm mahalde öküz bahâsı
100 gurûş		300 gurûş	400 gurûş	400 gurûş

Çokâk ve Berberûn karyelerinde eşcâr zeytûn ve eşcâr incir ve harabe bâğ	Türkmen Mehmed ‘Ali zimmetinde	Hâcı ‘Ali kızı ‘Ayşe zimmetinde
700 gurûş	600 gurûş	120 gurûş

Tüfenk	Müteveffî Gür ‘Ali oğlu Neccâr İsmail zimmetinde	Müteveffî Menzilcioğlu ‘Osman zimmetinde
1 ‘aded		
50 gurûş	400 gurûş	100 gurûş

Vâris mezbûr Ahmed zimmetinde	Zevc-i mezbûr Ahmed zimmetinde cihet-i karzdan alacağı	Şirince Mahallesinde menzil 1 ‘aded
270 gurûş	3000 gurûş	1700 gurûş

Mahalle-i mezkûrede menzil
1
6000 gurûş

Yekûn

Gurûş	Pâre		
17147	10		
-00051	20	Minhâ'l-velâye	
17095	30		
-05698	20	Minhâ sülüs vasiye-i müsbet	
11397	10	Resm-i 'âdi	Kaydiye
-00302	10	285 gurûş	17 gurûş 10 pâre
11095			

Sahhü'l-bâki yalnız on bir bin doksan beş gurûşdur.

Hisse-i zevc-i mezbûr	Hisse-i mezbûr Ahmed
5547 gurûş 20 pâre	5547 gurûş 20 pâre

s.82: b.184:

Medine-i Antâkiye'ye muzâfa Makâbrus Karyesi sâkinlerinden iken bundan akdem vefât iden İbrahim ibn-i Hamo ibn-i İbrahim'in veraseti zevcesi Salûh bint-i 'Ömer ile bâbâsı mezbûr Hamo'ya ve vâlidesi 'Âişe bint-i Genco'ya ve sulbi sagîr oğulları Mer'i ve Hamo'ya inhisârları lede'ş-şer'ü'l-enver tahkikinden sonra sagîran-ı mezbûrân min kable'l-ebb ceddesi ve velileri mezbûr Hamo ile verase-i kebîreler tâleb ve iltimâsları ile tahrîr ve terkîm ve meyânelarinde bi'l-müzayede tevzi' ve taksîm olunan tereke-i muteveffâ-i mezbûr defteridir ki ber vech-i âtî zikr olunur. Hurrire fî'l-yevmü's-sâlis 'aşer min şehr-i Şevvâlü'l-mükerrem li-sene isneyn ve semânîn ve mi'eteyn ve elf.

Kebe	Entâri	Bıçâk kebîr	İnek	Buzâğı	Merkeb
1 'aded	1 'aded	1 'aded	1 'aded	1 'aded	1 'aded

50 gurûş	20 gurûş	40 gurûş	290 gurûş	210 gurûş	230 gurûş
Keçi Çebiş		Hınta	Şe‘ir	Küşne	Kazbuz bahası
2	1	24 ‘ulbe	9 ‘ulbe	4,5 ‘ulbe	
100 gurûş		720 gurûş	135 gurûş	27 gurûş 20 pâre	23 gurûş

Hâbye	Çuvâl	Hurç	Kazma
1 ‘aded	1 ‘aded	1 ‘aded	1 ‘aded
10 gurûş	15 gurûş	10 gurûş	8 gurûş

Tütün	Karye-i mezkûrede nısf incirlik	Karye-i mezkûrede menzil
900 demet		1 ‘aded
450	250 gurûş	1000 gurûş

Yekûn

Gurûş	Pâre
3668	20

Minhâ’l-ihrâcât

Makabruslı e-Hâc Ahmed’e deyn-i müsbet bâ-tahlif	Ahmed ibn-i Dibo ya deyn-i müsbet bâ-tahlif	Zevce-i mezbûreye deyn-i müsbet bâ-tahlif
37 gurûş	250 gurûş	70 gurûş

Kaydiye	Resm-i ‘âdi
5 gurûş	77 gurûş 30 pâre

Sahhü’l-bâki

Gurûş	Pâre
3228	30

Yalnız üç bin iki yüz yigirmi sekiz gurûş otuz paredir.

Hisse-i Zevce	Hisse-i Ebb	Hisse-i Ümm
403 gurûş 24 pâre	538 gurûş 5 pâre	538 gurûş 5 pâre
Hisse-i İbn		Hisse-i İbn
874 gurûş 20 pâre		874 gurûş 20 pâre

s.82: b.185:

Hâcı Habiblü Karyesi'nde Daslak Bagos'un torunları Hücceti kaydıdır

Medine-i Antâkiye'ye muzâfa Hâcı Habiblü Karyesi mütemekkinlerinden iken bundan akdem fevt olan Serkis veled-i Musa veled-i Daslak Bagos veled-i Musa'nın verâseti zevce-i menkûha-i metrûkesi Tîyfî bint-i Gerebid ile bâbâsı merkum Musa Keşîşe ve anâsı Zegir bint-i Musâ'ya ve sulbi sagîr oğulları Musâ ve Arkil'e inhisârı lede'ş-şer'î'l-enver tahkikinden sonra zevce-i merkûme Tîyfî tarafından da'va-yı âtîte'l-beyâne vekîl-i müseccel-i şer'îsi ve sagîran-ı merkumâ Musâ ve Arkil'in bâ-hüccet-i şer'îyye kıbel-i şer'îden mensûb vasîleri iş bu hâmilü'r-rakam Kocabâş Yâğob veled-i Yusuf Medine-i mezbûre meclisinde menkûd huzûr-ı şer'i şerif-i enverde sagîran-ı merkûmânın li-ebeveyn 'ammileri Kirkor veled-i Musâ Keşişi muvâcehesinde bi'l-vekâle ve bi'l-vesâye üzerine da'va ve takrîr-i kelâm idub karye-i mezkûrede vaki' etrâf-ı erba'adan tarîk-i 'amm ve Segânoğlu menzili ile mahdûd iki bâb menzil ve yine karye-i mezkûre toprağında vâki' etrâf-ı erba'adan Ziyuoğlu ve Esudoğlu bağçeleri ve tarîk ile mahdûd bir kıt'a ve yine mezkûr toprağda kâ'in etrâf-ı erba'adan Varnânis ve Ağyâr Keşiş ve Gerebit Keşiş bağçeleri ve tarîk ile mahdûd bir kıt'a ve yine mezkûr toprâkda vaki' etrâf-ı erba'adan Kürdoğlu ve Yûnisoğlu bâğçeleri ve tarîk ile mahdûd Şermân dimekle 'arîf bir kıt'a ve yine mezkûr toprak vaka' etraf-ı erba'adan Hâcı Hâlef ve Duraklı menzilleri ve Yunus hûkresi ve tarîk ile mahdûd kırac bâğçe dimekle 'arif bir kıt'a ve yine mezkûr toprâkda kâ'in etraf-ı erba'adan Keşîşoğlu ve Boyâcı hûkreleri ve tarîk ile mahdûd Çâmlıca dimekle 'arîf bir kıt'a ve yine mezkûr toprâkda kâ'in etraf-ı erba'adan Yunusoğlu ve Haçer ve merkuz hûkreleri ve tarîk ile mahdûd Agis oğlu hûkresi

dimekle ma‘ruf bir kıt‘a ve yine mezkûr toprakda kâ’in etraf-ı erba‘adan Kayâkuyrukoğlu ve Etemoğlu hûkreleri ve tarîk ile mahdûd Elfetânoğlu hûkresi dimekle ma‘ruf bir kıt‘a ve yine Bityâs Karyesinde vaki‘etraf-ı erba‘adan ve İstinânbûli Keşiş bâğçesini mahdûd tahtâni ve fevkâni bir bâb menzil ile eşcâr-ı hâvi bir kıt‘a ve yine karye-i mezkûrede vaki‘ etraf-ı erba‘adan Hanâlkılınçoğlu ve Fecuroğlu ve Circis bağçeleri ve vadî ile mahdûd bâğ kürûme vesâ’ir eşcârı muhtevi bir kıt‘a ki cem‘an dokuz kıt‘a bâğçe ve hûkre ve yine mezkûr Hâcı Habiblü Karyesinde vaki‘ etraf-ı erba‘adan merkum Kirkos bâğçesi ve tarîk ile mahdûd bir bâb Degirmeni ve yine Nehr-i Kebîr karyesi toğrâğında kâ’in etraf-ı erba‘adan Entin bâğçesi ve Nehr-i Kebîr ve tarîk ile mahdûd bir bâb Degirmenin otuz sehmden on sehmi muteveffâ-yı merkûm Serkes’in min kıbelü’l-ebb ceddî merkûm Dâslâk Bagos’un yedinde mülki iken târih-i rakamdan ondört sene mukaddem hâl-i hayâtında ve kemâl sıhhatinde sâbi oğlu merkûm Musâ Keşîş’in kebîr oğlu muteveffâ-yı mezbûr Serkes ve merkum Kirkor ve gâ’ib ‘anü’l-meclis Bagos’a ‘ale’s-seviyye dört bin gurûş semen makbuzuna bâten sâhihân bey‘ ve zimmetlerini ibrâ eyleyub ve hatta muteveffâ-yı merkum Dâslâk Bagos’un emlak-ı mezkûrları torunlarım merkumelere ber vech-i meşrûh üzere saddım ve akçesini aldım zimmetlerini ibrâ eyledim diyerek muhzır-ı şuhûda bi-tav‘an ikrâr idub müşterûn-ı merkûmun emlâk-ı mezkûreye ‘ale’s-seviyye mutasarrıf olmuşlar ise de târih-i mezkûreden on sene mukaddem sagîran-ı merkûmânın bâbâları merkum Serkes fevt eyledikinde emlak-ı mezkûrlerden olan bir sülüs hisse-i şâyi‘ası verase-i merkumeye hissa mevrûs olub târih-i mezkûreden bir buçuk sene sagîran-ı merkûmenin velileri kıbelü’l-eb ceddî merkûm Musâ Keşîş ile oğulları merkûmân Kirkor ve Bagos ve zevcesi merkumun zahir-i emlâk-ı mezkûrları iktisam-ı merâm eylediklerinde erbâb habre emlâk-ı mezkûrları kısmet-i ‘âden ile taksîm ve müvekkilem merkume Tîyfî ile sagîran-ı merkuman hısselerine menzil-i mezkûrun şimâl-i cânibinden fevkâni ve tahtâni bir mesken ma‘a hâvlı ve mezkûr Hâcı Habiblü Karyesinde olan degirmenden sülüs mezkûr on sehmden sekiz sehm ve Nehr-i Kebîr degirmeninden otuz sehmden onbir sehm ve hûkre-ı mezkûrelerinin ‘alâmet-i fâsıla vazı‘ olunarak ikrâr olunan mahalleri isâbet iderek erbâb-ı hıbre gelüb merkûm Serkes Keşîş iktisam-ı mezkûri ‘âli-vuku‘a ifâde eylediklerinde cümlesi birden taksîm-i mezkûre dahi ve kabul itmişler ise de merkum Musâ Keşîş’in fevtinden sonra mezbûre Tîyfî ile sagîran-ı merkûman hisselerine isâbet iden emlâk-ı mezkûrların ‘ammileri hâzur merkûm Kirkos ile gâib merkum Bagos fuzûlen zabta ve vâz‘-ı yed itmeleriyle su’al olunub

(silik) hisse-i mucibelerinden keff-i yed ve bana teslim-i merkûmenin tenbih olunmak bi'l-vekâle ve bi'l-vesâye matlubumdur didik de gıbbe's-su'âl merkûm Kirkos cevâbında emlâk (silik) ceddimiz muteveffâ-i merkûmun 'alâka ve müdhâle olmayub ancak bâbâmız muteveffâ-i merkum Musâ Keşîş ile'l-vefât yedinde mülki olub ba'de vefât zevcesi merkume Zegir ile bâna ve er-karındaşım gâib-i merkûm Bagos mevrûs olmuşdur deyu vâz'-ı yedlerini ikrâr merkûm Dâslâk Bagos'un mâlı olub oğlu muteveffâ-ı merkum Musâ Keşîş'in huzûrunda kendüleri ile er-karındaşları muteveffâ-i merkum Serkes vech-i meşrûh üzre bey' ve ibrâsından ve ber-minvâl-i muharrer taksîm-i mezkûri ikrar eylediginden vasî-i merkûm Yakub'dan da'va-yı meşruhasına mutâbık tenbih tâleb olunmakda medine-i mezbûre ahâlisinden olub li-ecli'ş-şahâde meclis-i şer'â **(S.83)** hazıran olan Yusuf bin Mehmed ve el-Hâc Hâlef ibn-i el-Hâc Mehmed nâm kimesneler istişhâd olunduklarında fi'l-hakika emlâk-ı mezkûre muteveffâ-i merkûm Dâslâk Bagos'un mâlı olduğı halde târih-i mezkûrdan ondört sene-i mukaddem karye-i mezkûreden bizim huzurumuzda selik-i mülkimüzde olan emlâk-ı mezkûrları torunlarım Serkes ve Kirkos ve Bagos'a 'ale's-seviyye dörtbin gurûş semen mukâbelesine bât-ı sâhihâ sâtdım akçesini aldım ve zimmetlerini ibrâ eyledim diyerek oğlu Musâ Keşîş'in huzurunda bi't-tav'ân ikrâr ve i'tirâf eyledi bizler bu husûsa bu veche ile şâhidiz ve şâhadet ideriz diyerek her biri bi'l-muvâcehe ber-nehc-i şer'î edâ-i şahâdet-i şer'îyye eylediklerinde şâhâdet-i mezbûreden lede't-ta'dil ve't-tezkîye şahâdet-i mezkûreleri hayyiz-i kabulde olmağın mucîbince bey' mezkûrun sahhatine ba'de'l-hükm emlâk-ı mezkûrların iktisamına takdîm olunan beyyan-ı mahallinde irâ'e iderek şahâdetleri lâzımeden olmağla semâ' şahâdet içün cânib-i şerâ'it gurrene irsâl olunan … es-Seyyid el-Hâc Ahmed Hilmi Efendi ve taraf-ı meclisun ma'mur Müftizâde Ahmed Efendi karye-i mezkûreye gidub emlâk-ı mezkûrlarında ber-minvâl-i muharrer taksîme beyyine taleb eylediklerinde karye-i mezkûre mütemekkinlerinden olub lede't-ta'dil ve't-tezkîye makbûlü'ş-şahâde iddükleri ihbâr olunan Keşîş oğlu Haçer ve Yusuf Kehye oğlu Evegin nâm kimesneler kısmet-i mezkûre ber vech-i müdde'â ber-nehc-i şer'î merkum Bagos ile anâsı merkume Zegrin vekîl-i müseccelleri merkûm Kirkor Kehye muvâcehelerinde her biri edâ-ı şahâdet-i şer'îyye eylediklerinde mûmâ-ileyh ve Ka'hâlı mahallinde ketb ve tahrîr ve ma'â irsâl olunan emenâ-i şer'île huzur-ı şer'â gelûb 'âlâ vukû'a inhâ ve takrîr eylediklerinde gıbbe't-tenfiz mucibince emlâk-ı mezkûrlarından ifrâz olunan mahaller ile Hâcı Habiblu Karyesi degirmeninden sekiz sehm ve Nehr-i Kebîr degirmeninden üç sehm hisse-i ma'lumelerinden keff-i yed ve

vasî-i merkûm Yakub'a teslimen merkûm Kirkor'a tenbiye olunmağın mâ-vaka' bi't-taleb ketb olundu. Hurrire fi'l-yevmü'l-hâdi ve'l-'işrîn min şehr-i Şevvâlü'l-mükerrem li-sene isneyn ve semânîn ve mi'eteyn ve elf.

Şühûdü'l-hâl

Verâvirzâde Emin Efendi, Hâcı Süleymazâde el-Hâc Ahmed, El-Hâc Mehmed Zeki Efendi, Kasirîzâde Şeyh Mehmed Efendi, Kürdî el-Hâc Mehmed Efendi, Müftizâde Ahmed Rauf Efendi, Bereketzâde el-Hâc Mehmed Ağâ, Fesfesoğlu Ahmed, Muhzır el-Hâc Mehmed Da'bul, Zabtiye el-Hâc Mahmud, Müftizâde el-Hâc Ebubekir Efendi, Durmuş Efendizâde Mustafa Efendi, Hâcı Mollazâde Hüseyin Efendi, Şemseddinzâde İbrahim Efendi, Keşişoğlu Artin, Muhzır Halef, Ve Gayr-i Hûm.

s.83: b.186:

Medine-i Antâkiye'de Sofîler Mahallesi ahâlisinden iken bundan akdem vefât iden Bayrâkdar el-Hâc Ahmed Ağâ ibn-i el-Hâc Halil nâm kimesnenin verâseti zevce-i menkûhâ-i metrûkesi Mame bint-i İbrahim Efendi nâm hâtûn ile sulbi kebîr oğlu el-Hâc Es'ad Ağâ'ya ve sagîr hâlâ kebîr oğulları Edhem ve Ahmed ve kebîre kızları Hafize ve Fatıma ve Cemile'ye münhasıra kable'l-kasime mezbûre Hafize muteveffât olub veraseti kebîre Hafife ve Zeyneb'e ve li-ebeveyn er-karındaşı mezbûr el-Hâc Es'ad Ağâ'ya münhasıra kable'l-kasime mezbûr El-Hâc Es'ad Ağâ vefât idub veraseti zevce-i menkûhâ-i metrûkesi Papûli bint-i Emin ile sulbi kebîr oğulları İbrahim ve Mahmud ve Ebubekir ve kebîre kızları Hava ve Safiye'ye münhasıra kable'l-kasime mezbûre Cemile fevt olub veraseti zevc-i dâhli Süleyman ibn-i Salih Efendi ve sadrî sagîr oğlu 'Ali ve sagîre kızı 'Azime'ye münhasıra kable'l-kasime mezbûre Hafife dahi fevt olub veraseti bâbâsı 'Âbu ibn-i Ecder Hasan münhasıra kable'l-kasime mezbûr İbrahim dahi vefât idub veraseti zevce-i menkûhâ-i metrûkesi Hafife bint-i el-Hâc İbrahim ile vâlidesi mezbûre Papûli'ye ve li-ebeveyn er-karındaşları mezbûran Mahmud ve Ebubekir ve li-ebeveyn kız-karındaşı mezbûretân Hava ve Safiye'ye ba'de'l-inhisâr mezbûrân Edhem ve Ahmed ile mezbûre Fatıma tarafından da'va-yı atîte'l- beyâne vekîl-i müsbeti İbrahim ibn-i munlâ Mustafa huzûr-ı şer'i şerif-i enverde iş bu bâ'isi'l-kitâb mezbûrân Mahmud ve Ebubekir nâm kimesneler muvecehelarinde üzerine her biri bi'l-asâle ve bi'l-vekâle da'va ve takrîr-i kelâm idub Medine-i mezbûreye muzâfa Düveyr Karyesi toprağında

kâ'in etrâf-ı erba'adan mecrâ-i mâî ve muteveffâ-yı mezbûr el-Hâc Es'ad Ağâ hûkresi ve mıtri ezer bağçesi ile mahdûd bir oda ve dam-ı harîr ve eşcâr-ı müsmireyi ve gayr-i müsmireyi müştemil bir kıt'a bâğçe bâbâmız muteveffâ-i evvel mezbûr el-Hâc Ahmed Ağâ'nın ile'l-vefât yedinde mülkü olub ba'de vefât bi'l-munâsebetü'ş-şer'iyye bizler ile varisun-ı mezbûrun mevrûs olmuş ise de mezbûran Mahmud ve Ebebekir müstakılen vaz'-ı yed itmeleri ile su'al olunub lede'ş-şer'î'l-enver mezkûr bağçe bi'l-münâsahatü'ş-şer'îyye ba'de'l-iktisam hisse-i ırsıyyelerimizden keff-i yed ve bizlere teslime mezbûran Mahmud ve Ebubekir'e tenbih olunmak bi'l-asâle ve bi'l-vekâle matlublarımızdır ki didiklerinde anlar dahi cevablarında mezkûr bahçe bâbâsı muteveffâ-yı sâlis el-Hâc Es'ad Ağâ'nın müstakilen mülkü olub ba'de vefât bizlere ile vâlidemiz mezbûre Pâpûli ve kız-karındaşlarımız mezbûratân Hava ve Safiye'ye hasren mevrûs olmuşdur ve hatta mutevaffâ-yı mezbûr el-Hâc Ahmed Ağâ hâl-i hayatda ve kemâl-i sıhhatinde mezkûr bağçeden benim 'alâka ve mudhalem yokdur oğlum mezbûr Es'ad Ağâ'nın mülkidür diyerek muhzır-ı şahidan bi't-tav'an ikrâr ve i'tirâf eyledi ba'de'l-inkâr defâen mezbûrân Mahmud ve Ebubekir'un def'-i mezkûrlarına mutâbık tenbih taleb olundukda lede't-ta'dil ve't-tezkîye makbûlü'ş-şahâde iddukleri ihbâr olunan Cevrizâde el-Hâc 'Osman ibn-i Salih ve Mustafa ibn-i 'Ömer nâm kimesneler şahadetleri ile bi'l-muvâcehe ber-nehc-i şer'î ba'de'l-isbât (çizik kelime) müd'iyan-ı merkun i'âde-i kelâm idub li-eb er-karındaşımız muteveffâ-yı mezbûr el-Hâc Es'ad Ağâ târih-i kitâbdan beş sene-i mukaddem hâl-i hayâtında dâyinleri kenduye mezkûr bağçeyi bey' edub duyûnu eda eyle dediklerinde mezbûr el-Hâc Es'ad Ağâ mezkûr bağçede yetimlerin hisseleri var diyerek ikrâr itmişdir tekrarları lede'l-istifatâ' şer'ân iltifâta şâyân olmadığı mezbûr Edhem ve Ahmed ile vekîl-i mezbûr İbrahim ba'de't-tafhim da'va-yı mezkûreler ile mezbûran Mahmud ve Ebubekir bi-yüce şer'î mu'ârazadan men' olunmağın mâ-vaka' bi't-taleb ketb olundu. Hurrire fî'l-yevmü'r-râbi' ve'l-'işrîn min şehr-i Şevvâlü'l-mükerrem li-sene isneyn ve semânîn ve mi'eteyn ve elf.

Şühûdü'l-hâl

Şemseddinzâde İbrahim Efendi, Durmuş Efendizâde Mustafa, Saraç Ali Ağâ, Kâtib es-Seyyid el-Hâc Ahmed Hilmi Efendi, Muhzır es-Seyyid 'Abdulkadir, Muhzır Mehmed Emin, Muhzır Halef, Karayusufzâde Halef Ağâ, Büyük Burc Hatîbioğlu Hüseyin, Karer Hüseyin oğlu Mehmed, Biraderi 'Abdulganî, Ve Gayr-i Hûm

s.83: b.187:

Medine-i Antâkiye'de Kantara Mahallesi sâkinlerin iken bundan akdem vefât iden 'Asâcıoğlu Durmuş ibn-i Ahmed'in veraseti zevce-i Tûtî bint-i el-Hâc Mehmed Eyüb ile li-ebeveyn kız-karındaşı Mâme bint-i el-mezbûr Ahmed'e ve li-ümm kız-karındaşı Emhâni bint-i 'Ali ve li-eb er-karındaşı kebîr Hüseyin ve sagîr Şakir'e ve li-eb kız-karındaşları kebîre Fatıma ve sagîre Tûtî ve Munise'ye inhisârı lede'ş-şer'ü'l-enver tahkikinden sonra sagîrun-ı mezbûrunun vâlideleri ve kıbel-i şer'iden mensûbe vasîleri Hava bint-i Hâcı es-Seyyid Mustafa ile verase-i kebîr ve kebîreler taleb ve iltimasları ile tahrîr ve terkîm ve Sûk-ı Sultânî'de bi'l-muzâyede bey' ve taksîm olunan tereke-i muteveffâ-yı mezbûr defteridir ki ber vech-i âtî zikr olunur. Hurrire fî'l-yevmü'l-hâdi 'aşer min şehr-i Şevvâlü'l-mükerrem li-sene isneyn ve semânîn ve mi'eteyn ve elf.

	Yoğurt ma'a				
Burgul	Katremiz	Timûr Mankal	'Ulbe	Sebed	Kandil
6 'ulbe	1 'aded	1 'aded	5 'aded	1 'aded	1 'aded
240 gurûş	40 gurûş	10 gurûş	12 gurûş		
Mukbe	Katremiz	Tabak ve Bâtye ve Hurdavat		Çırakma	
2 'aded	1 'aded	1 'aded		1 'aded	
4 gurûş	12 gurûş 10 pâre	8 gurûş		4 gurûş 20 pâre	
Bez ve Kürk ve terazü		Hasır		Bez	
		1'aded		28 Zirâ'	
7 gurûş		5 gurûş 30 pâre		85 gurûş 20 pâre	

s.84

Yemeni Timûr Şerbe	Hegbe	Zeyt	Nukûd-ı mevcud

1 ‘aded	1 ‘aded	1 ‘aded	1,5 Batman	
11 gurûş 30 pâre		16 gurûş	18 gurûş	74 gurûş

	Tenbek	Libâde	Cehre	Küllük
Bâtye ve Kaşık ve Tahre vesâir	1 ‘aded	1 ‘aded	1 ‘aded	1 ‘aded
13 gurûş 20 pâre	0,5 gurûş	5 gurûş	3 gurûş	6 gurûş 20 pâre

Sandık	Tüfenk	Bıçâk kebîr	Tesbih ve Hâtem	Erzak
1 ‘aded	1 ‘aded	1 ‘aded		19 ‘ulbe
37 gurûş	250 gurûş	47 gurûş	22 gurûş	160 gurûş

Def‘a Hasır	Sarmısak	Kömür	Def‘a Sandık	Tava
3			2 ‘aded	1 ‘aded
5 gurûş	2 gurûş	8 gurûş 20 pâre	31 gurûş	2 gurûş

Gömlek	Entâri	Müsta‘mel Cube	Cebgân	Bâtye
1 ‘aded	1 ‘aded	1 ‘aded	1 ‘aded	6 ‘aded
10 gurûş	27 gurûş 20 pâre	45 gurûş 20 pâre	170 gurûş	12 gurûş

Kürsü ve Katremiz Mugür	Def‘a Kürsü	Def‘a Hasır	Bezirgân Tahtı	Yün
	2 ‘aded	1 ‘aded	1 ‘aded	
2 gurûş 10 pâre	6 gurûş 20 pâre	14 gurûş 20 pâre	27 gurûş	5 gurûş

Çâm	Def‘a Sandık	Def‘a Entâri	Def‘a Tava	Sinî
	1 ‘aded	1 ‘aded	1 ‘aded	1 ‘aded
2 gurûş	35 gurûş	88 gurûş	8 gurûş	24 gurûş

Mankal	Lakın	Sahan	Süzek …		Dimî	Don	Gömlek
1 ‘aded	1 ‘aded	1 ‘aded	1 ‘aded	1 ‘aded		1 ‘aded	1 ‘aded
85 gurûş					121 gurûş	53 gurûş	

Fes	Def‘a Fes	Def‘a Entâri	Kemer kuşâk	Tencere
1 ‘aded	1 ‘aded	1 ‘aded	1 ‘aded	1 ‘aded
50 gurûş	20 gurûş	52 gurûş 20 pâre	17 gurûş 20 pâre	36 gurûş 20 pâre

Def‘a Zeyt		İncir	Kurı Bâdlıcan ve Bâmya	Meşlah
3 Batman	2 Kıyye	11 Batman		1‘aded
39 gurûş		44 gurûş 10 pâre	1 gurûş	50 gurûş

Sumâk yaprağı	Yâğ	Kahveci küçük ‘Ömer de	Gülburclu Delil zimmetinde
13 Batman	1,75 Menn		
260 gurûş	46 gurûş 20 pâre	300 gurûş	220 gurûş

‘Âkıllıye Karyesinde bir kıt‘a bağın rubu‘	Mağdele toprağında on yedi ‘aded eşcâr zeytûnun nısfı	Debbâğhane'de bir bâb dükkânın seksen sehmden on dört sehmi
100 gurûş	600 gurûş	612 gurûş 20 pâre

Mahalle-i mezkûrede menzil	
1‘aded	
240 Sehm	94 Hissesi
4114 gurûş 20 pâre	

Yekûn

Gurûş	Pâre
8508	5

Minha’l-ihrâcât

‘Asacızâde el-Hâc Hüseyin Ağâya deyn-i müsbet bâ-tahlif	Def‘a mezbûr el-Hâc Hüseyin Ağâ’ya deyn-i müsbet bâ-tahlif	Zevce-i mezbûre Tûtî Hâtun’a … deyn-i müsbet bâ-tahlif

1739 gurûş	202 gurûş	2000 gurûş
Def‘a zevce-i mezbûreye mehr-i muahher müsbet bâ-tahlif	Er-karındaşı Hasan’a deyn-i müsbet bâ-tahlif	Bin beş yüz gurûş vasiyet-i müsbetesi ba‘de’d-düyûn terekesi müsa‘id olduğundan sülüsü
500 gurûş	60 gurûş	1327 gurûş 30 pâre

Dellâliye	Resm-i ‘âdi ba‘de’l-vasıyet ve’d-duyûn	Kaydiye	Yekûnü’l-ihrâcât
23 gurûş 20 pâre	22 gurûş 10 pâre	4 gurûş	5922 gurûş 20 pâre

Sahhü’l-bâki

Gurûş	Pâre
2585	25

Yalnız iki bin beş yüz seksen beş gurûş yigirmi beş paredir.

Hisse-i zevce-i mezbûre Tûtî	Hisse-i uht lehûmâ Mâme
646 gurûş 16 pâre	1292 gurûş 32 pâre
Hisse-i uht li-ümm Emihan	Hisse-i âhi li-ebb Hüseyin
431 gurûş 37 pâre	61 gurûş 22 pâre
Hisse-i âhi li-ebb Şakir	Hisse-i uht li-ebb Fatma
61 gurûş 22 pâre	30 gurûş 31 pâre
Hisse-i uht li-ebb Tûtî	Hisse-i uht li-ebb Munüse
30 gurûş 31 pâre	30 gurûş 31 pâre

Hatem-i sicil-i mahfûz Hâfız Mehmed Efendizâde es-Seyyid Yusuf Ziya el-mualla hilafehu ve medine-i Antakya nemakahu fakiri ileyh azze şanuhu gaffara lehu

(Mühür) *Es-seyyid Yusuf Ziyaüddin*

s.84: b.188:

İzzet-meab şeri‘at-nisâb müderrisîn-i kirâmdan Mevlâna es-Seyyid el-Hâc İbrahim Efendi kâm-yâb ba‘de’t-tahiyyatu’l-vâfiye inhâ olunurki İş bu bin iki yüz seksen senesi şehr-i Zil-ka‘desi ‘aşresinden zabt itmek üzere bi’l-emr ‘âlî muhavvel ‘uhde-i hâlisî olan Halebü’ş-şehbâ mevleviyyetine bâ-murasele-i şer‘iye mulahak Antâkiye hükûmet-i şer‘iyyesi taraf-ı muhâsid bi’n-niyâbe şehr-i mezkûr gurresinden i‘tibâren ‘uhde-i liyâkat ve istihâline tefviz kılınmış olmakla gerekdirki vuku‘ bulan da‘âva-i şer‘iyye-i ber-nech-i şer‘î ‘âlî fasıl ve ru’yet ve muhâlefât mevtâ-yı ‘askeriye-i tahrîr ve beyan olursa bi’l-farîzatü’ş-şer‘îyye taksîm mübâderetle câdde-i şeri‘at-ı mutahrriden sermû inhirâfa cevâz göstermiyesiz vesselâm.

El-Fakîr Hüseyin Efendizâde es-Seyyid Mehmed Yusuf el-kâdî Medine-i Halebü’ş-şehbâ

s.85: b.189:

Medine-i Antâkiye’de Rikâbiye Mahallesi sâkinlerinden iken bundan akdem vefât iden Mehmed ‘Avazi ibn-i Debbâğ Yahya’nın sulbi sagîr oğulları Mehmed ve İbrahim ve ismail’e ve sagîre kızı ‘Ayyuş’a bâbâları muteveffâ-yı mezbûran sahibu’l-irsi’s-şer‘î isâbet iden hisse-i irsiyyesini rüşd ve sedâdlarına değin hıfz ve himaye tesviye-i umûrlarına rû’yet kıbel-i şer’îden bir mustakim vasî nasb ve ta‘yin olunmak lâ-büdd ve lâzım olmağla vesâyet-i mezkûre ‘uhdesinden gelmege muktediren ve sagîrûn-ı mezbûrûnda haklarında evlâ ve enfa’ olduğunu zeyl zeyl-i vesîkadan muharrerü’l-esâmi kimesneler ihbârlarıyla zâhir ve mütehakkık olan vâlideleri iş bu bâ’isü’l-vesîka Fatıma bint-i el-Hâc Hüseyin ‘Akkâm nâm hâtûnu hâkim-i muvakki’-i sadr-ı kitâb tûba lehu hüsn-i meâb Efendi hazretleri sagîratan-ı mezbûrunun üzerlerine vasî nasb ve ta‘yin buyurub olduğu verase-i mezkûreyi kabul ve merâsimini kemâ-yenbagî edâya ta’ahhüd ve iltizâm itdikden sonra i‘âde-i kelâm idub vasîleri olduğum sagîrun-ı mezbûrûn nafaka ve kisveye eşedd ihtiyâcı olmağla malı malı mevrûs olub tamamından mikdâr-ı kifâye nafaka ve kisve bahâ’ farz ve takdîr olunmak bi’l-vesâye matlubumdur didik de gıbbe’t-tasdîkü’ş-şer’î hâkim-i mevlâna-yı mûmâ-ileyh Efendi hazretleri dahi iş bu târih-i vesikadan yevmiye

beherine yigirmi beş pâre nafaka ve kisve bahâ farz ve takdîr buyurulub meblağ-ı mefrûz-ı mezkûri sagîrun-ı mezbûrunun nafaka ve kisvelerine sarf ve harc ve lede'l-iktizâ istidâneye ve i'nde'z-zafer mâl-ı mevrûslarına temâsına rücû'â vasî-i mezbûre Fatıma Hâtûn'a izn virmegin mâ-vaka' bi't-taleb ketb olundu. Hurrire fî'l-yevmü's-sâni min şehr-i Zi'l-ka'de-i Şerîfe li-sene isneyn ve semânîn ve mi'eteyn ve elf.

Şühûdü'l-hâl

Bereketzâde el-Hâc Mehmed Ağâ, Şemseddinzâde İbrahim Efendi, Yorgâncızâde Mehmed Efendi, Mustafa Durmuşafendizâde, Muhzır el-Hâc Da'bul, Muhzır es-Seyyid 'Abdulkadir, Muhzır Halef, Ve Gayr-i Hûm

s.85: b.190:

El-Hâc Ahmed Sâmi Efendi'nin dükkân mübâya'ası hücceti kaydıdır

Medine-i Antâkiye'de Rikâbiye Mahallesi sâkinlerinden iken bundan akdem vefât iden Debbâğ Mehmed 'Avâzi ibn-i Debbâğ Yahya nâm kimesneler zevce-i menkûha-i metrûkesi ve sagîr oğulları Mehmed ve İbrahim ve İsmail'in ve sagîre kızı 'Ayyuş'un vâlideleri ve kıbel-i şer'iden bâ-hüccet-i şer'îyye mansûb vasîleri zât-ı ta'rif-i şer'iyle ma'rufe Fatıma bint-i el-Hâc Hüseyin 'Akkam nâm hâtûn meclis-i şer'i şerif-i enverde iş bu bâ'isi'l-kitâb es-Seyyid el-Hâc Ahmed Hilmi Efendi ibn-i 'Osman muhzırında bi'l-asâle ve bi'l-vesâye (çizik kelime) takrîr-i kelâm idub Medine-i mezbûreden İblik Bâzarı Çârşusı'nda vaki'etrâf-ı erba'adan bâbâ dost verasesi menzili ve 'Afife Kâdın bint-i Hüseyin Efendi Mi'mârzâde kahvehânesi ve tarîk-i 'amm ile mahdûd bir yerine muttasıl iki bâb dükkân ile bir sagîr mahzen yüz altmış sehm i'tibarından on sehm benim ve ondörder sehmi sagîrun-ı benûn-i mezbûrûnun verase-yi sehmi sagîre-i benât-ı mezbûrenin ki cem'an elli dokuz sehmi benimle vasılari olduğum sagîrun-ı mezbûrun muteveffâ-yı mezbûruna mevrûs olmuş ise de sehmi şâyi'a-i mezbûrenin mutâ şerâsına tâleb ve râgib bulunan mûmâ-ileyh el-Hâc Ahmed Efendi'nin semen-i misli olduğu hasm … muhzırında sâbit olan dört yüz yigirmi iki gurûş semen mukabelesinde sagîrun-ı mezbûrunun zaruret nafakaları dahî sâbit olmağla benim hissemi bi'l-asâle ve sagîrun-ı mezbûrunun hisselerini bi'l-vesâye tarafından icâb ve kabûli havî surût-ı mefsededen 'âri gabet ve takrirden berî bey'i bât-ı sahîh-i şer'îyle kâfe-i hukuk ve murâfıkı ve cemi'i tevâbı'

ve levahikıyla bey‘ ve temlik ve teslim ve mûmâ-ileyh el-Hâc Ahmed Efendi dahî ber minvâl-i muharrer iştirâ ve kabul ve temlîk ve teslim eyleyub semen bey‘-i mezkûri tamamen yedime i‘tâ ben dahi kâmilen bi’l-asâle ve bi’l-vesâye ahz ve kabz ve istifâ-yı hâk eyledim dükkân-ı mezbûre ve semenine müte’allikan ‘âmme-i de’âvi ve mutâlebât ve kâffe-i iman ve muhâsamâtdan mûmâ-ileyhin zimmetini kabûlini hâvi ibrâ ve iskât hak eyledüm min ba‘de dükkân-ı mezkûrların olan mezkûr ellidokuz sehmde benim ve sagîrun mezbûrunun vechen mine’l-vücûh ‘âlaka ve mudhalemiz kalmayub müşteri‘ mûmâ-ileyhin mülk-i müşterâsı hak sarfı sarf olunmakla keyfe mâ yeşâ’ mülkiye üzre mutasarrıf olsun didik de mûmâ-ileyh el-Hâc Ahmed Efendi mukirre-i mezbûre Fatıma Hâtûn’un sâdr olan kelimât-ı meşrûhasın vicâhen ve şifâhen tahkik ve tasdîk itmegin mâ-vaka’ bi’t-taleb ketb olundu. Hurrire fî’l-yevmü’s-sâni min şehr-i Zi’l-ka‘de-i Şerîfe li-sene isneyn ve semânîn ve mi’eteyn ve elf.

Şühûdü’l-hâl

Bereketzâde Refetlü el-Hâc Mehmed Ağâ, Şemseddinzâde Mustafa, Yorgancızâde Mehmed Efendi, Es-seyyid İbrahim Efendi Şemseddinzâde, Muhzır el-Hâc Da‘bul, Muhzır es-Seyyid ‘Abdulkadir, Ve Gayr-i Hûm

s.85: b.191:

Medine-i Antâkiye’ye muzâfa Düveyr Karyesi sâkinlerinden iken bundan vefât iden Mu‘allâ ibn-i ‘Ali’nin verâseti sulbi kebîre kızı Fatıma ve oğlu muteveffâ Mehmed’in sagîr oğlu Mustafa’ya ve sagîre kızı Sa‘ide’ye inhisârı tahkikinden sonra sagîrân-ı mezbûranın anâları ve kıbel-i şer‘iden mensûbe vasîleri Halume bint-i Mehmed nâm hâtûn ile mezbûre Fatuma taleb ve iltimasları ile tahrîr ve takvîm ve meyânelarinde tevzi‘ ve taksîm olunan tereke-i muteveffâ-i merkûm defteridir ki ber vech-i âtî zikr olunur. Hurrire fî’l-yevmü’r-râbi‘ min şehr-i Zi’l-ka’de-i Şerîfe li-sene isneyn ve semânîn ve mi’eteyn ve elf.

Karye-i mezkûre toprağında hûkra	Karye-i mezkûrede sâkin olduğu menzil
1 kıt‘a	1 bâb

1000 gurûş 500 gurûş

Yekûn

Gurûş	Pâre		
1500		Resm-i ‘âdi	Kaydiye
-0039	30	37 gurûş 20 pâre	2 gurûş 10 pâre
1460	10		

Sahhü’l-bâki yalnız bin dört yüz altmış gurûş on pâre

Hisse-i bint-i Fatuma	Hisse-i ibnü’l-ibn	Hisse-i bintü’l-ibn
730 gurûş	486 gurûş 30 pâre	243 gurûş 15 pâre

s.85: b.192:

Medine-i Antâkiye’de Dörtayâk Mahallesi mütemekkinlerinden iş bu hamilü’r-rakam Basmacı Yusuf veled-i Melkud meclis-i şer‘i şerif-i enverde zâtı ta’rîf-i şer’î ile ma’rife Maryem bint-i Ezye nâm zimmîye muvâcehesinde üzerine da‘va ve takrîr-i kelâm idub mahal-i mezkûreden vaki‘ etrâf-ı erbâ‘adan Keşîş (silik) ve Fellah Hasan ve Dellal Mezd menzilleri (silik) ile mahdûd bir bâb merkumenin yedinde mülki iken iş bu târih-i rakamdan altı gün mukaddem dokuz yüz gurûş ile ‘adedi ma‘lûm bir … akçe mukâbelesinde bât-ı sâhihâ-i bana bey‘etmiş ise de semen-i mezkûri hâlen benden almayub ve menzili dahi teslîm eylemediginden su’al olunub lede’ş-şer’î’l-enver semen-i mezkûri alub menzil-i mezkûri bana teslîm-i merkume Marya tenbih olunmak matlubumdur didik de gıbbe’s-su’âl olunduğu cevabında menzil-i mezkûriden mülki olduğunu ikrâr lâkîn târih-i mezkûreden ber-vech-i meşrûh mûdde’i-i merkûm Yusuf’a beya‘nı ba‘de’l-inkâr mûdde’i-i merkûmdan da‘va-yı mezkûresine mutâbık beyan taleb olundukda lede’t-ta’dil ve’t-tezkiye makbûlü’ş-şahâde iddükleri ihbâr olunan Panyi veled-i Gerebit ve Kazgâncı Serkes veled-i Gerebit şahâdetleri ile bi’l-muvâcehe ber-nehc-i şer’î ba’de’l-isbât ve’l-hükm mucibince menzil-i mezkûri müdde‘i mezkûre teslîm ve semen-i mezkûri yedinden

ahza ref‘i Marya tenbih olunmağın mâ-vaka’ bi’t-taleb ketb olundu. Hurrire fî’l-yevmü’r-sâbi’ min şehr-i Zi’l-ka’de-i Şerîfe li-sene isneyn ve semânîn ve mi’eteyn ve elf.

Şühûdü’l-hâl

Emin-i fetvâ Hâcı Munlâ Efendi, Hâcı Ahmed Efendi, Mustafa Durmuş Efendizâde, İbrahim Efendi Şemseddinzâde, Muhzır ‘Abdulkadir, Muhzır Halef, Ve Gayr-i Hûm

s.86: b.193:

Ma‘rûzat-ı Da‘ileridir ki

Medine-i Antâkiye’de Oruç Mahallesi sâkinlerinden iş bu bâ’isü’l-i’lâm Salih ibn-i Köse Bekir ile el-Hâc Mehmed nâm kimesne meclis-i şer‘i hazır-ı lâzımu’t-tevkırden Zabtiye Çâvuşı el-Hâc Bekir ibn-i Mehmed Penpecioğlu muvâcehesinde üzerine da‘va ve takrîr kelâm idub târih-i i‘lâmdan beş mâh mukaddem mezbûr el-Hâc Ebubekir huzûr-ı şer‘ide bundan yigirmi mâh mukaddem sana Karzî Hasan olarak bin otuz gurûş virmişdim deyu da‘va idub ben dahi külliyen inkâr eylediginde iki şâhid takdimiyle meblağ-ı mezkûriyi tamamen bende almış ise de da‘va târihinden bir mâh mukaddem mezbûr el-Hâc Ebubekir bâna zimmetinde aslâ hakkın yokdur deyub bu cihetle bende bir hakkı … meblağ-ı mezkûri bi-gayr hak fazûlen benden ahz itmiş olmağla yedimde ma’âyene olunan bir kıt‘a fetvâ-yı şerîf mazmûn-ı penahî üzere meblağ-ı mezkûrinin bâna reddini taleb iderim didik de gıbbe’s-su’âl mezbûr el-Hâc Ebubekir dahi cevâbında târih-i mezkûreden beş mâh mukaddem mezbûr Salahaddin (silik) şer‘ide yigirmi mâh mukaddem cihet-i karzdan bin otuz gurûş ile alacak hakkım var diyerek da‘va eyledigini ve üzerine ba‘de’s-subût meblağ-ı nezkûri mezbûr Salih nâm kimesnenin tamamen ahz ve kabza eyledigi bi’t-tav‘an ikrâr idub lâkîn heyet-i murâfa‘alarından bir mâh mukaddem mezbûr Salih’de aslâ bir alacak hakkım yokdur dimiş olduğunu ba‘de’l-inkâr müdde‘i mezbûr Salih’in beş mâh akdem heyet-i murafa‘alarından bir mâh mukaddem mezbûr Salih zimmeti aslâ alacak hakkım yokdur diyerek bi’t-tav‘an ikrârın beyana taleb olundukda ahrâr ricâl-i müslimînden lede’t-ta’dil ve’t-tezkiye-i makbûlü’ş-şahâde iddukleri ihbâr olunan Mehmed ibn-i es-Seyyid Mehmed ve el-Hâc Halil ibn-i Mehmed nâm kimesneler (çizik kelime) şahadetleri ile bi’l-muvâcehe ber-nehc-i şer’î ba‘de’l-isbât ve’l-hükm

mucibince binotuz gurûş meblağ-ı mezkûrı müdde‘i mezbûr Salih’in istirdadına mezbûr el-Hâc Ebubekir’e tenbih olundığı ol-ki vâka‘ hâl-i hazûr ‘âmmilerine i‘lâm olub bâki el-emrulmuş alamaz. Hurrire fî’l-yevmü’s-sâmin min şehr-i Zi’l-ka’de-i Şerîfe li-sene isneyn ve semânîn ve mi’eteyn ve elf.

s.86: b.194:

Medine-i Antâkiye’de muzâfa Hâcı Paşa Karyesi sâkinlerinden iken bundan akdem vefât iden Levâş ibn-i Hasan’ın verâseti Emune bint-i Hüseyin ile sagîr oğlu Mehmed Dîbe ve sagîre kızı ‘Ayyuş ve Huriye ve Fatıma’ya inhisârından sonra sagîr-i mezbûrelerin vâlideleri ve kıbel-i şer‘iden mensûb vasîleri zât-ı ta‘rif-i şer‘iyle ma’rife mezbûre Emune Hâtûn meclis-i şer‘i şerif-i enverde iş bu bâ‘isi’l-kitâb karye-i mezkûreden İbrahim İbn-i Mehmed ibn-i Berhum muvâcehesinde bit-tav‘ahâ ikrâr-ı tâm ve takrîr-i kelâm idub karye-i mezkûreden vaki‘ etrâf-ı erba‘adan harmân yeri ve tarik-i selik ve Abdulkâdir ibn-i Ferhat ve Mâhî ibn-i Hasan menzilleri ile mahdûd bir bâb menzil-i muteveffâ-yı mezbûrun ile’l-vefât yedinde mülkü olub ba‘de’l-vefât benimle sagîrun-ı mezbûruna mevrûs olmuş ise de menzil-i mezkûrun şerâsına tâleb olan mezbûr İbrahim şurût-ı mefsededen ‘âri gabn ve tağrirden ber‘i bey’-i bât-ı sahîh-i şer’î ile (çizik kelimeler) bana bi’l-asâle ve sagîrun-ı mezbûrunun nafaka-i zaruretleri içün mezbûrun bi’l-vesâye beş yüz gurûş bey‘ ve temlik ve teslîm eyledim olduğu ber-vechî muharrer iştirâ ve temlik ve teslîm idûb semen bey‘-i mezkûri merkumun bi’l-asâle ve bi’l-vesâye ahz ve kabz ve iskâtı hak eyledim menzil-i mahdûd mezkûrdan benim ve sagîrun-ı mezbûrunun aslâ ‘alâka ve müdahalelerimiz kalmayub müşteri-i merkumda mülk-i müşterası ve hak sarfı olmuştur didik de gıbbe’t-tasdîkü’ş-şer‘i mâ-vaka’ bi’t-taleb ketb olundu. Hurrire fî’l-yevmü’t-tâsî’ min şehr-i Zi’l-ka’de-i Şerîfe li-sene isneyn ve semânîn ve mi’eteyn ve elf.

Şühûdü’l-hâl

El-Hâc Ahmed Hilmi Efendi, Şemseddinzâde İbrahim Efendi, Sekabaşı Mehmed Ağâ, Mustafa Durmuş Efendizâde, Ve Gayr-i Hûm

s.86: b.195:

(Çizik kelimeler) ‘An-asl Diyârbekirlî olub Medine-i Antâkiye’de Dörtayâk Mahallesi mütemekkinlerinden iken bundan akdem vefât iden Hekim Çıyârposuf veled-i Abdeh nâm Ermeninin sagîr oğlu İskender’in bâbâsı muteveffâ-yı mezbûrdan bi-hesebi’l-irse-i’ş-şer‘î isâbet iden hisse-i irsiyyesini rüşd ve sedâdına değin hıfz ve himâye ve tesviye-i umurlarına rü’yeten kıbel-i şer’îden bir mustakim vasî nasb ve ta‘yin olunmak lâ-büdd ve lâzım olmağla vesâye-i mezkûre ‘uhdesinden gelmeğe muktedir ve sagîr-i merkum hakkında evlâ ve enfa’ olduğunı zeyl-i vesîkadan muharrerü’l-esâmi kimesneler ihbârlarıyla zâhir ve mütehakkık olan iş bu hâmilü’r-rakam kundakcı Karagöz veled-i Maryos nâm Ermeninin hâkim-i muvakki’-i sadr-ı kitâb tûba lehu hüsn-i meâb Efendi Hazretleri sagîr-i mezbûranda üzerine vasî nasb ve ta‘yin buyurulub olduğu vesâye-i mezkûreden kabul ve merâsimini kemâ-yenbagî edâya ta’ahhüd olundukdan sonra i’ade-i kelâm idub vasî olduğına sagîr-i merkum nafaka ve kisveye eşedd ihdiyâcı olunmağla mal-ı mevrûs namesinden mikdâr-ı kifâye nafaka ve kisve bahâ’ farz ve takdîr (çizik kelime) olunmak bi’l- vesaye matlubumdur didik de gıbbe’t-tasdîkü’ş-şer’î hâkim-i muvakki’-i sadr-ı kitâb tûba lehu hüsn-i meâb Efendi Hazretleri iş bu târihden (çizik kelimeler) şehriyen elli gurûş nafaka ve kisve bahâ’ farz ve takdîr buyûrûb meblağ-ı mefrûz-ı mezkûru sagîr-i mezbûrun nafaka ve kisvesine sarf ve harca ve lede’l-iktizâ istidâneye ve ‘inde’z-zafer mâl-ı mevrûslarına rücû’â vasî-i merkum Karagöz’e izn virilmegin mâ-vaka’ bi’t-taleb ketb olundu. Hurrire fi’l-yevmü’t-tâsi’ min şehr-i Zi’l-ka’de-i Şerîfe li-sene isneyn ve semânîn ve mi’eteyn ve elf.

Şühûdü’l-hâl

Şemseddinzâde İbrahim, Mustafa Durmuş Efendizâde, El-Hâc Ahmed Hilmi Efendi, Muhzır el-Hâc Da‘bul, Muhzır es-Seyyid ‘Abdulkadir, Ve Gayr-i Hûm

s.86: b.196:

Ma‘rûzat-ı Da‘ileridir ki

Medine-i Antâkiye’ye muzâfa Hâcı Paşâ Mezra‘ası ahâlisinden iş bu bâ’isü’l-i’lâm İbrahim bin Mehmed bin (silik) nâm kimesne medine-i mezbûrun meclisinde muna‘kıd huzur-ı şer‘i şerif-i enverde hâne me’muru Lütfi Efendi ibn-i ‘Abdeh nâm kimesne muvâcehesinde üzerine da‘va ve takrîr-i kelâm idub geçen mâh Ramazan-ı

Şerifin onuncı günü mezbûr Lütfi Efendi beni tutub sen musellah geziyorsun diyerek habse ibkâ idub senî göre ki gönderirim diyerek izâfe idub benden bi-gayri hak dokuz ‘aded İngiliz lirası alub beni habisden itlâk itmiş ise de su’al olunub lede’ş-şer’ü’l-enver mezbûr Lütfi Efendi’den meblağ-ı mezkûrde istirdadını talebi iderim didiginde olduğı cevabında meblağ-ı mezkûri aldığını külliyyen inkâr idecek müdde‘i mezbûr İbrahim’den da‘va-i mezkûresine mutâbık yine taleb olundukda lede’t-ta’dil ve’t-tezkiye makbûlü’ş-şahâde iddukleri ihbâr olunan karye-i mezkûre ahâlisinden Yusuf … ibn-i Yusuf ve ‘Alu bin Hasan nâm kimesneler şahâdetleri ile bi’l-muvâcehe ber-nehc-i şer’î ba’de’l-isbât ve’l-hükm mucibince dokuz ‘aded İngiliz lirasını müdde‘i mezbûr İbrahim edâ ve teslîme mezbûr Lütfi Efendi’ye tenbih olundığı ol ki vaki‘ el-hâl-i hazûr ‘âlilerine i’lâm olundı. Hurrire fi’l-yevmü’t-tâsi’ min şehr-i Zi’l-ka’de-i Şerîfe li-sene isneyn ve semânîn ve mi’eteyn ve elf.

s.87: b.197:

Medine-i Antâkiye ‘Abbâre Karyesi sâkinlerinden zât-ı ta‘rif-i şer‘iyle ma‘rufe Safiye bint-i Diyab ibn-i Şa‘ban nâm hâtûn tarafından husûs-i âtî’l-zikre vekîl-i müseccel-i şer’îsi Ahmed ibn-i Receb nâm kimesne meclis-i şer‘i şerif-i enverde iş bu ba‘isi’l-kitâb müvekkile-i mezbûrenin zevc-i mutalliki Mehmed ibn-i Hasan nâm kimesne muhzırında bi’l-vekâle ikrâr-ı tâm ve takrîr-i kelâm idub karye-i mezkûreden vaki‘ etraf-ı erba‘adan Meryem bint-i Bahri ve ‘Abdeh ibn-i Mansur ve Rızvan ibn-i Fahil zeytûnligi ve ve ‘Ali ibn ‘Amut tarlasıyla mahdud ‘Aynü’s-semâr dimekle ma‘ruf bir kıt‘a hûkre rubu‘ hisse-i şâyi’ası dört yüz gurûş semen medfû‘ine müvekkile-i mezbûre içün bi’l-vekâle mezbûr Mehmed ahirden iştirâ itmiş ise de şimdi tamâmen vaz’-ı yed itmekle hûkre mezbûrenin rubu‘nu vicahen karzdan müvekkilem mezbûr Mehmed zimmetine altı yüz gurûş alacağı vardır deyu târih-i kitâbdan iki gün mukaddem müvekkilem mezbûre mezbûr Mehmed’in huzur-ı şer‘iden da‘va-i mezbûr Mehmed inkâr itmiş ise de meyânelerine müslimûn tavassut iderek üç yüz gurûş bedel mukâbelesinde ba‘de ‘akdi’l-masâlahat ve’l-kabul mezbûr Mehmed ile bi’l-vekâle bedel-i mezkûr mukâbelesinde masâliha oldum ve mezbûr Mehmed dahi ber-minvâl-i muharrer salih-i mezkûri kabul idub bedel-i Salih-i mezkûri Meclis-i salihde i‘tâ ve ben dahi bi’l-vekale ahz ve kabz ve istifâ-i hak eyledim ve meblağ-ı mezkûr ve hûkre-i mezkûre müte’allik ‘âmme-i da’âvi ve

mutâlabât ve kâffe-i iman ve muhâsamâtdan mezbûr Mehmed'in zimmetinin kabulini hâvî ibrâ ve iskât hak eyledim didik de mezbûr Mehmed dahi vekîl-i mükırre-i mezbûr Ahmed'in sâdr olan kelimât-ı meşrûhasını vicâhen ve şifâhen tahkik ve tasdik itmegin mâ-vaka' bi't-taleb ketb olundu. Hurrire fî'l-yevmü'l-hâdi 'aşer min şehr-i Zi'l-ka'de-i Şerîfe li-sene isneyn ve semânîn ve mi'eteyn ve elf.

Şühûdü'l-hâl

El-Hâc Ahmed Hilmi Efendi, Durmuş Efendizâde Mustafa, Şemseddinzâde İbrahim Efendi, Zabtiye Bağdadlî 'Abdulkadir, Muhzır el-Hâc Da'bul, Muhzır Halef, Tebegüzoğlu 'Ali, Dersûniyelî Güzheci Hıdur, Ve Gayr-i Hûm

s.87: b.198:

El-emri kemâ-rakimi fiye es-Seyyid Ali Nuri el-Mualle Hilafehu ve Medine-i Tokat nemaka'l- fakiri ileyh azze şanuhu gaffara lehu

'üzr-i şer'î tahkikine binâen âtî'l-beyânî mahallinde ketb ve tahrîr içun savb-ı şer'i enverden bi'l-iltimâs me'zûnen irsâl olunan Mahkeme Başkâtibi Mevlânâ 'Abdulkadir Efendi ibn-i Mehmed Şerif Efendi Medine-i Tokât mahallâtından Başmeydan Mahallesi mütemekkinlerinden ve teba'a-ı Devlet-i 'Aliye'nin Ermeni milleti mu'tebarından iş bu bâ'ise rafi'i'l-vesika Buncakoğlu Hevace Karbet veled-i Ağob'un menziline varub zeyl-i vesîkadan muharrerü'l-esâmi kesân hazır oldukları halde 'akd-i meclis-i şer'i şerif 'âli ittikde der 'aliyede Gedikbaşâ garbında Bistân 'Ali Mahallesi ahâlisinden olub el-yevm Tokât'ta zikr olunan Başmeydan Mahallesinde mütemekkinlerinden teba'a-ı devlet-i 'aliye'nin Ermeni milletinden Cerâsunoğlu Hevace Mardirus veled-i 'Avâdis nâm kimesne meclis-i ma'kud mezkûrdan merkum Hevace Karbet beyan ve muhzırında bit-tav'an ikrâr-ı tâm ve takrîr-i kelâm idub 'akd ve ferâğ ati'z-zikrin sudurına degin yedinde olub iş bu meclis-i ma'kuddan mu'âyen olunan bin iki yüz seksen senesi şevval-i şerifi'nin on birinci târihle müverrihe ve ol-tarihde Haleb Eyaleti dâhilinde Medine-i Antâkiye'de nâ'ibi'ş-şer'i bulunan muveddetlû 'Abdusselam Fâtiz Efendinin imzasıyla mümzât ve hatmiyâme mahtûme iş bu bir kıt'a hüccet-i şer'iye nâtkı olduğu üzere yedimde şer'an mustakılen mülküm olub sâlifü'z-zikr Antâkiye muzâfa Ma'şukiye Karyesi arazisinde Nehr-i 'Âsi ethâlinde kâ'in etrâf-ı selasesi Nehr-i 'Asi ve taraf-ı rabi' tarîk-i 'amm ile mahdud üç dâş devaran ider üç gözlü bir kıt'a mülk esbâb ile bir bâb

mülk bâlik mehzene-yi bi'l-cümle … içün tarafından icâb ve kabuli hâvi surût-ı mefsede ve muvâza'addan berî gabn ve tağrirî 'ârî bey'i bât-ı sâhih-i şer'i ile hevace Karbet'e kırk bin gurûş bey' ve temlik ve tarafımdan mahallinde kabza teslim eyledigimde olduğı ber-vech-i muharrer yedimde iştirâ ve temlik ve tesallut ve kabul idub semanî olan meblağ-ı merkum kırk bin gurûş merkuma hevace Karabit tamamen yedine def' ve teslim eylediginde ben dahi niden bi'l-tamâm ve'l-kelâm ahz ve kabz ve umûruna sarfıyla istihlâk itmemiş fimâ-ba'de's-sebâb mahdud mezkûr ile bâlak mahzeninde benim aslâ ve kat'â alâka ve mudhalem olmayub müşteri-i merkum hevace Karbet'in kırkbin emlak müşterası ve hak sarfı olmuşdur didik de gıbbe't-tasdîk-i mukarrer merkum Madarrirus yine meclis-i ma'kud-ı mezkûrdan takrîr-i kelâm ve tezkîr 'anü'l-merâm idûb zikr olunan esbâb ile mahzen-i mezkûrun 'arsalarını mahallinde sâhib-i 'arz-ı hazurında bedel-i misliyle bâ-izn sâhib-i 'arz-ı müşteri-i merkum hevace Karbet içün tarafından tefrika vekili olan hala ticaret ile Antâkiye de mütemekkin Arz-rumlu Serkes veled-i Abrahâm'a ferağat ve kabz bedle ve makbuzunu bana isâle ve hususu mezkûr mutevakkıf olduğı emurinin gelisine tarafımdan vekâlen 'amme-i mutalaka ile sâlifü'l-zikr Antâkiye mahalletından Koca 'Abdi Mahallesi mütemekkinlerinden teba'a-ı Devlet-i 'Aliye'nin Ermeni milletinden Köseoğlu hevace Sergî veled-i ibraham nâm kimesneyi kabulüne mevkufa vekîl ve nâ'ib-i menâb nasb ve ta'yîn eyledim deyu tarafından ikrâr ve tasdiklerini mevlânayı mûmâ-ileyh mahâlinde ketb ve tahrîr ve ma'â meb'ûs ümenâ-i şer'île meclis-i şer'â gelûb 'âlâ vukû'a inhâ ve takrîr itmegin mâ-haza'l-vaka' bi't-taleb ketb olundu. Fî'l-yevmü't-tâsi' ve'l-'işrîn min şehr-i Ramazânü'l-mübârek li-sene isneyn ve semânîn ve mi'eteyn ve elf.

Şühûdü'l-hâl

Enfiyeci el-Hâc 'Osman Ağâ ibn-i Ebi Bekir, Çatalbaşzâde el-Hâc Hâfız İbrahim Efendi ibn-i İbrahim, Ahmed ibn-i 'Abdeh, Teba'adan Mehmed ibn-i Ahmed, Eraslanoğlu Hevace 'Avaris veled-i Ağâcan, Boyacı oğlu Hevace Ağâ, Kademoğlu Hevace Karabit veled-i Terkez, Ehfâv oğlu Hevace Kirkor veled-i Kirkoruk, 'Arabgirli Kokas veled-i Bağus, Ve Mardirus veled-i Ohanis, Ve Gayr-i Hûm

s.88: b.199:

Bâlâda imzâsıyla tahrîr olunan iş bu hüccet-i şer'iyye'nin hâmişine tahrîr olunan kaydıdır

İş bu hüccet-i şer'iyye'de nâtkı olduğu üzere derûnunda muharrer Medine-i Antâkiye'ye muzâfa arazi-i emîriye olan Ma'şukiye Karyesi toprağında vaki' hudud-ı erba'ası mahdud bir bâb degirmeni 'cemî'-i tavâbi' levahik ve kâffe-i hukûk ve murâfıkıyla mülkü olan Tokat'ta Başmeydan Mahallesi mütemekkinlerinden ve teba'a-ı devlet-i 'aliyye'nin Carasunoğlu havece Madrirus veled-i 'Avadis nâm Ermeni-i salifi'z-zikr Tokât muhakemesinde savb-ı şer'-i 'âliyyeden bi'l-iltimâs me'zûnen irsâl olunan Mahkeme Bâşkatibi 'Abdulkadir Efendi ibn-i Mehmed Şerif Efendi muhzırlarında ve yine Tokat'da mahale-i mezkûr mütemekkinlerinden iş bu refi'ü'l-vesika Buncakoğlu havece Karabet veled-i Ağob'e kırk bin gurûş semen makbuzuna bâten ve sâhihen bey' ve temlik ve mahallinde kabzan teslim eylemiş ise de mezkûr esbâb arz-i mîrî üzre mebni olunduğundan 'arsasını mahalli meclisinde ferâğ ve kabulü kanun-i cedid-i şâhane iktizâsından olmağla bâyi' merkum Mardrus tarafından ferâğe vekîl olduğı 'Arabkirlî Mardirus veled-i 'Anbirsun ve 'Ağob veled-i Kerebet şahâdetleri ile sâbit olan Arz-rumlu Serkes veled-i ibraham Medine-i Antâkiye Meclisi'nde mun'akıd huzur-ı şer'i şerif-i enverde Tâbuyi me'mûru el-Hâc Ebubekir Efendi hazûr olduğu halde müşteri-i merkum Karabet tarafından ferâğı kabul ve tasdik kezâlik şâhadet-i merkûmân şahâdetleri ile sâbit olan tüccâr-ı mu'teberandan Köseoğlu hevace Serkes veled-i İbraham muvâcehesinde ba-tav'an (çizik kelime) bi'l-vekale takrîr-i kelâm ve te'bir-i 'anü'l-merâm idub mezkûr-ı esyâbın 'arsasını müşteri-i merkum Karabet'de ber-mûceb-i kanûn-ı cedîd-i hâkâni bi'l-vekâle bin gurûş bedel ile ferâğ ve tevfîz eyledim ve vekîl-i merkum Köseoğlu hevace Serkez dahî ber muceb-i meşruh ferağ-ı mezkûri bi'l-vekâle kabul eyleyub bedel-i ferağ-ı mezkûr bin gurûş vekîl-i merkûm yedinden tamâmen ve kemâle bi'l-vekâle ahz ve kabz eyledim didik de vekîl-i merkum Köseoğlu Serkez dahî 'akd-ı vekîl-i merkum Serkez bi'l-cümle sâdr olan kelimât-ı meşrûhasını vicâhen ve şifâhen tahkîk ve tasdîk itmegin mâ-vaka' bi't-taleb ketb olundu. Hurrire fi'l-yevmü't-tâsi' min şehr-i Zi'l-Ka'de li-sene isneyn ve semânîn ve mi'eteyn ve elf.

Şühûdü'l-hâl

Kaşmaklı vekili Selim Beg, Cemalizâde el-Hâc İsmail Efendi, Havacezâde 'Akif Efendi, Çinmenzâde 'Abdulcelil Efendi, Muhzır Mehmed Halef, Ve Gayr-i Hûm

s.88: b.200:

Medine-i Antâkiye Kanavât Mahalesi sâkinlerinden iken bundan akdem vefât iden ‘Ali ibn-i Kara Ahmed’in veraseti zevcesi Zeyneb bint-i Mustafa ile sulbî sagîr oğlu Derviş ve sagîre kızı Hadice’ye münhasır olub sagîran-ı mezbûrandan vâlideleri ve kıbel-i şer‘iden bâ-Hüccet-i şer‘iye mensûb vasîleri zâtı ta‘rif-i şer‘iyle ma‘rûfe-i mezbûre Zeyneb Hâtûn meclis-i şer‘i şerif-i enverde iş bu bâ‘isi’l-kitâb Mehmed ve İsma‘il ibni’l-mezbûr Kara Ahmed muhzırlarında muhzırlarında bi’l-vesâye ve bi’l-asâle ikrâr-ı tâm tâm(çizik kelime) ve takrîr-i kelâm idub Tîmurcî Bâzârında vâki‘ etrâf-ı erba‘adan Bereketzâde Ahmed Ağâ verasesi ve Diyaboğlu ‘Ali dükkânları ve Amediye Câmi‘-i Şerifî ve tarik-i ‘amm ile mahdûd bir bâb dükkânda yetmişiki sehm i‘tibârından yikirmidört sehmi mezbûrân Mehmed ve İsma‘il mülkleri olub ve üç sehmi benim ve on dört sehmi sagîr-i mezbûrun ve yedi sehmi sagîra-i mezbûranın muteveffâ-i mezbûrun mülkü mevrûsumuz ise de sagîrân mezbûranın vekâle-i mezkûrun başka malları olmayub zaruret-i deyn ve nafakaları içün dükkân-ı mezkûrdan olan sehm-i mezkûreleri bey‘i lazım olmağla (çizik kelime) lisine taleb olan mezbûrun Mehmed ve İsma‘il tarafından icâb ve kabuli hâvi şurût mefsededen ‘âri ve gabn ve tağrirden berî bey’i bât-ı sahîh-i şer’î ile benim sagîrân-ı mezbûrânın cem‘an yigirmidört sehm hisse-i şâyi‘aları ikibinbeşyüz gurûş sehm mukâbelesinde bi’t-tevâbi‘ve’l-levâhik bi’l-asâle ve bi’l-vesâye bey‘ ve temlik ve teslim eyledim anlar dâhî ber-minvâl-i muharrer üzre iştirâ ve kabul eyleyub semen mezkûri temâmen yedime i‘tâ ve ben dahî bi’l-asâle ve bi’l-vesâye ahz ve kabza eyledim dükkân-ı mezkûre semenine müte’allika ‘âmme-i da’âvi müşterâban-ı mezbûrânın zimmetlerini fiyulini hâvi ibrâ ve iskât hak eyledim min ba‘de dükkân-ı mezkûran benim ve sagîrân-ı mezbûrânın ‘alâka ve müdhalemiz kalmayub mezbûranın ‘Ali Altûn mülkü müşteraları olmağla keyfe mâ yeşâ mutasarrıf olsunlar didik de gıbbe’t-tasdîkü’ş-şer’î mâ-vaka’ bi’t-taleb ketb olundu. Hurrire fî’l-yevmü’l-hâdi ‘aşer min şehr-ı Zi’l-ka’de-i Şerîfe li-sene isneyn ve semânîn ve mi’eteyn ve elf.

Şühûdü’l-hâl

El-Hâc Ahmed Hilmi Efendi, Şemseddinzâde İbrahim Efendi, Mustafa Durmuş Efendizâde, Muhzır es-Seyyid ‘Abdulkadir, Hasan ibn-i Katiti, Kasab Hasan, Mehmed ibn-i Diyab, Hasan Buyu, Ve Gayr-i Hûm

s.88: b.201:

Ma‘âd Mısrîn Kazâsına muzâfa Hazânû Karyesi sâkinlerinden zâtı ta‘rif-i şer‘iyle ma‘rufe Zeluh bint-i Hüseyin ibn-i ‘Abdullatif ibn-i Magâs nâm hâtûn tarafından zevci ve da‘vâ-yi âtîte’l-beyâne vekîl-i müseccel-i şer‘î Mansur ibn-i Mehmed Latuf nâm kimesne huzur-ı şerif-i enverden Fılıncâr Karyesi ahâlisinden iş bu ba‘isi’l-kitâb Hasan ibn-i Şeyh Mehmed ibn-i Derviş muvâcehesinde bi’l-vekâle üzerine da‘va ve takrîr-i kelâm idub târih-i kitâbdan dört mâh mukaddem Fılıncâr Karyesinde mutevaffât (çizik kelime) olub müvekkilem mezbûre Zeluh li-ebeveyn er-karındaşı kahzu min cihet-i zuyi’l-erhâm hasren varisi olduğu el-yevm huzur-ı şer‘ide sâbit ve sûbutuna (çizik kelime) hükm-i şer‘i lahik olan Fatuma binti’l-mezbûr ‘Abdullatif ibni’l-mezbûr Magâs nâm hâtûnun malından hâl-i hayâtında hâc-ı şerif masârıfı içün kalmış olduğu üç bin gurûş mezbûr Hasan fuzûlen ve hafiyye idub zimmetinde kalmış ve meblağ-ı mezkûri ahz eyledigi mezbûre Fatuma’nın vefâtından mukaddem muhzır-ı şuhud mezbûr Hasan ikrâr dahî itmekle su’al olunub lede’ş-şer’î’l-enver meblağ-ı mezbûr müvekkilem mezbûre Zeluh’a hisse-i mevrûs olduğundan mezbûr Hasan’ın tahammil olunması bi’l-vekâle matlubumdur didik de gıbbe’s-su’âl mezbûr dahî cevâbında meblâğ-ı mezkûri ahzını ve ikrâr-ı meşrûsını külliyen inkar eddigi müdde‘i vekîl-i mezbûr Mansûr’dan da‘va-i mezkûresine mutâbık beyyine taleb olundukda ba‘de’l-mahâli’ş-şer‘i isbât-ı beyyineden izhâr-ı ‘acz idub tahlife dahî taleb olmadığından mûcebince müdde‘i vekîl-i mezbûr Mansûr da‘va-i mezkûresiyle mezbûr Hasan’a bilâ-beyyine bi-yüce şer’î mu’ârazadan men‘ olunmağın mâ-vaka’ bi’t-taleb ketb olundu. Hurrire fî’l-yevmü’l-‘âşer min şehr-ı Zi’l-ka’de li-sene isneyn ve semânîn ve mi’eteyn ve elf.

Şühûdü’l-hâl

Şemseddinzâde İbrahim Efendi, Durmuş Efendizâde Mustafa, Fılıncârlı el-Hâc Mehmed, Es-seyyid Ahmed Hilmi Efendi, Muhzır el-Hâc Da‘bul, Muhzır es-Seyyid ‘Abdulkadir, Efendi-i tâbi‘ Halef, Ve Gayr-i Hûm

s.89: b.202:

Medine-i Antâkiye'ye muzâfa Susiye Karyesi sâkinlerinden iken bundan akdem vefât iden 'Ali ibn-i Şeyh İbrahim'in verâseti zevcesi Samire bint-i Mehmed ve kebîr oğlu Musellem ve sagîre kızı Esma ve 'Utre inhisârı tahkikinden sonra sagîratân-ı mezbûratân vâlideleri ve kıbel-i şer'iden mensûbe vasîleri mezbûre Samire taleb ve iltimâsıyla tahrîr ve takvîm ve meyânelerinde tevzi' ve taksîm olunan tereke-i muteveffâ-i mezbûr defteridir ki ber vech-i âtî zikr olunur. Hurrire fî'l-yevmü's-sâni 'aşer min şehr-i Zil-ka'de li-sene isneyn ve semânîn ve mi'eteyn ve elf.

Hınta tohumu	Burgul	Erzak	Kazgân kebîr ve sagîr	Anbâr
4,5 'ulbe	2 'ulbe	3 'ulbe	2 'aded	2 'aded
85 gurûş	50 gurûş	60 gurûş	75 gurûş	75 gurûş

Döşek	Yorgân	Yasdık	Çift aleti	Serîr	İnek ve Öküz	Keçi
1 'aded	1 'aded	1 'aded		1 'aded	2 'aded	1 'aded
	40 gurûş		20 gurûş	15 gurûş	400 gurûş	30 gurûş

Yekûn

Gurûş	Pâre	Resm-i 'âdi	Kaydiye
850		21 gurûş 10 pâre	1 gurûş
-022	10		
837	30		

Yalnız sekizyüz otuz yedi gurûş otuz paredir.

Hisse-i Zevce	Hisse-i İbn	Hisse-i Bint	Hisse-i Bint
104 gurûş 30 pâre	366 gurûş 20 pâre	183 gurûş 10 pâre	183 gurûş 10 pâre

s.89: b.203:

Medine-i Antâkiye'ye muzâfa Hetiye Karyesi ahâlisinden Sa'id ibn-i Şerif ibn-i Mehmed nâm kimesne medine-i mezbûre meclisinde mun'akıd huzûr-ı şer'i şerif'den iş bu bâ'isetü'l-vesîka 'Ayyuş bint-i Mustafa Senkâvi nâm bikr bâluga tarafından husûmet ve redd-i cevâbında vekîl olduğu zât-ı mezbûrenin 'ârifân Şerbetçizâde Mahmud Efendi ibn-i Salih Ağâ ve 'Arab 'Osman ibn-i Mehmed şahadetleri ile sâbit olan Salih ibn-i Köse Bekir muvâcehesinde üzerine da'va ve takrîr-i kelâm idub târih-i vesikâdan on gün mukaddem mezbûre 'Ayyuş nefsini bana tezvîce tarafından mahalle muhtarı Perdahçı es-Seyyid Yusuf nâm kimesneyi vekîl-i nasb idub vekîl-i mezbûr Yusuf dahî bin gurûş mihr-i mu'accel ve beşyüz gurûş mehr-i müeccel tes'iyesiyle mu'zır-ı şahiden bâna tezvîc idub ben dahî asâleten tezvîc ve kabul eyleyub ol-vechle mezbûre 'Ayyuş zevce-i menkûham olmağla su'al olunub lede'ş-şer'î'l-enver mehr-i mu'accel-i mezbûrun ba'de'l-ahz nefsini bana teslim muvekkilem mezbûre 'Ayyuş'a izâfet ile vekîl-i mezbûr Salih'e tenbih olunmak matlubumdur didikde gıbbe's-su'al vekîl-i mezbûr dahî cevâbında muvekkile-i mezbûre 'Ayyuş'un ber minvâl-i muharrer vekîl eyledigini ve 'akd-i nikâh mezkûri külliyen inkâr iderek müdde'i mezbûr Sa'id'in da'va-yı mezkûresine mutâbık beyyine taleb olundukda ba'de'l-mahalli'ş-şer'i isbât-ı beyyineden izhâr-ı 'acz idub temlika taleb olunduğundan müvekkilem mezbûre 'Ayyuş'ı meclis-i ma'kud-ı mezkûre Haleb olunub ba'de't-tahlîfü'ş-şer'î mucebince müdde'i mezbûr Sa'id da'va-yı mezkûresi ile müvekkile-i mezkûre 'Ayyuş'a bilâ-beyyine bi-yüce mu'ârazadan men' olunmağın mâ-vaka' bi't-taleb ketb olundu. Hurrire'r-râbi' 'aşer min şehr-i Zil-ka'de li-sene isneyn ve semânîn ve mi'eteyn ve elf.

Şühûdü'l-hâl

Şemseddinzâde İbrahim Efendi, Durmuş Efendizâde Mustafa, Es-seyyid el-Hâc Ahmed Hilmi Efendi, Muhzır el-Hâc Da'bul, Muhzır es-Seyyid 'Abdulkadir, Muhzır Mehmed Emin, Muhzır Halef, Ve Gayr-i Hûm

s.89: b.204:

Medine-i Antâkiye'ye muzâfa Susiye Karyesi sâkinlerinden iken bundan akdem vefât iden Süleyman ibn-i Seldâyir'in verâseti zevcesi Fatuma bint-i İbrahim ile vâlidesi Meryem bint ve sagîr oğulları Mahmud ve Mehmed'e inhisârı tahkikinden sonra sagîran-ı mezbûranın vâlideleri ve kıbel-i şer'iden mensûbe vasîleri mezbûre

Fatuma taleb ve iltiması ile tahrîr ve takvîm ve meyânelerinde tevzi‘ ve taksîm olunan tereke-i muteveffâ-i mezbûr defteridir ki ber vech-i âtî zikr olunur. Hurrire fî’l-yevmü’s-sâni ‘aşer min şehr-i Zil-ka‘de li-sene isneyn ve semânîn ve mi’eteyn ve elf.

İnek	Hınta tohumu	Şufân tohumu	Burgul	Hurdavât
2 ‘aded	3 ‘ulbe	2,5 ‘ulbe	1 ‘ulbe	
300 gurûş	60 gurûş	30 gurûş	20 gurûş	100 gurûş

Yekûn

Gurûş	Pâre		
510		Resm-i ‘âdi	Kaydiye
-013	20	12 gurûş 30 pâre	30 pâre
496	20		

Dört yüz doksan altı buçuk gurûşdur.

Hisse-i Zevce	Hisse-i Ümm	Hisse-i İbn	Hisse-i İbn
62 gurûş 2 pâre	82 gurûş 30 pâre	175 gurûş 34 pâre	175 gurûş 34 pâre

s.89: b.205:

Medine-i Antâkiye’ye muzâfa Susiye Karyesi sâkinlerinden iken bundan akdem vefât iden ‘Ali ibn-i Seldayir’in nâm verâseti zevcesi Sultâni bint-i Yusuf ile vâlidesi Meryem bint ve kebîr kızı Kehaye ve sagîr oğulları Yusuf ve Mehmed’e ve sagîre kızı Rukiye’ye inhisârı tahkikinden sonra sagîrun-ı mezbûrunun vâlideleri ve kıbel-i şer‘iden mensub vasîleri mezbûre Sultâni taleb ve iltimâsları ile tahrîr ve takvîm ve meyânelerinde tevzi‘ ve taksîm olunan tereke-i muteveffâ-ı mezbûr defteridir ki ber vech-i âtî zikr olunur. Hurrire fî’l-yevmü’s-sâni ‘aşer min şehr-i Zi’l-ka’de li-sene isneyn ve semânîn ve mi’eteyn ve elf.

İnek	Tencere	Anbâr	Hınta tohumu	Şufân tohumu	Hurdavat

2 ‘aded	1 ‘aded	1 ‘aded	4 ‘ulbe	2 ‘ulbe	
200 gurûş	20 gurûş	30 gurûş	85 gurûş	30 gurûş	100 gurûş

Yekûn

Gurûş	Pâre		
445		Resm-i ‘âdi	Kaydiye
-011	20	11 gurûş	20 pâre
433	20		

Dört yüz otuz üç buçuk gurûşdur.

Hisse-i Zevce	Hisse-i Ümm	Hisse-i İbn
54 gurûş 7 pâre	72 gurûş 10 pâre	102 gurûş 12 pâre
Hisse-i İbn	Hisse-i Bint	Hisse-i Bint
102 gurûş 12 pâre	51 gurûş 6 pâre	51 gurûş 6 pâre

s.90: b.206:

Medine-i Antâkiye’de Sofiler Mahallesi sâkinlerinden bundan akdem vefât iden İbrahim ibn-i el-Hâc Es‘ad Ağâ’nın veraseti zevce-i menkûha-i metrûkası Hafife bint-i el-Hâc İbrahim Yehlavakoğlu nâm hâtûn ile vâlidesi Pâpüli bint-i Çakıcı Emin ve li-ebeveyn er-karındaşları Mahmud ve Bekir’e ve kız-karındaşları Safiye ve Hava evlâdu’l-mezbûr el-Hâc Es‘ad Ağâ’ya inhisârı tahkikinden sonra zât-ı ta‘rif-i şer‘i ile ma‘rufe zevce-i mezbûre Hafife Hâtûn meclis-i şer‘i şerif-i enverde iş bu ba‘isü’l-kitâb mezbûrân Mahmud ve Bekir ile ümm mezbûre Pâpüli uht-i mezbûre tarafından husus-ı âtiü’z-zikr vekîl olduğu zâtlarını ‘ârifân Mehmed Emin ibn-i Hasan ve Halef ibn-i ‘Abdurrahman’ın şahadetleri ile sâbit olan el-Hâc Ahmed ibn-i el-Hâc Emin ile uht-i mezbûre Hava tarafından kezâlik vekîl olduğu zât-ı mezbûreyi ‘ârifân mezbûr Mehmed Emin ve mezbûr el-Hâc Ahmed şahâdetleri ile sâbit olan mezbûr Halef muhzırlarında bit-tav‘an ikrâr-ı tâm ve takrîr-i kelâm idub zevce-i mezbûrun terekesi nukûd ve ‘urûzı ve ‘akâr ve menkul olub ve terekesine karındaşları mezbûrân ile müvekkilat-ı mezbûrat vaz‘ı’l-yed olmaları sebebiyle bundan akdem tereke-i

mezkûreden hisse-i irsıyyemi verase-i mezbûrundan bi'l-verâse da'vaya tasaddi itmişisemde elhâletü-hazihi mûsâlahûn tavassutuyla beyanımız islâh ve tanzîm olunub beni da'vâ-ı mezkûrenin şerâ'it-i sahhat-ı selimi hâvî ve muteveffâ-yı mezbûr zimmetine zevât-ı ma'lumatdan alacakları cevabla cem'an üç bin beş yüz gurûş dahi veraset-i mezbûranın edaya zaman olarak mevani' ve ehvâl-i mefsededen 'ârî 'âli sebîlü't-tehâric-i şer'i nukûd terekesinden hisse-i irsıyyeme isabet ezyed ve vefîr olan yedi yüz gurûş olurrına verase-i mezbûrun ile inşâ-i 'akd-i sulh eylediklerinden ben dahi sulh-i mezkûri bi'l-verase kabul ve bedel-i sulh olan meblağ-ı mezkûre yediyüz gurûş ile zevce-i muteveffâ-i mezbûr zatında ma'kud-ı 'aliye olan elli gurûş mehr-i mueccel dahi mezbûran Bekir ve Mahmud ile vekilan-ı mezbûrân meclis-i sulhden kable'l-fârika bana tamâmen ve kâmilen def'i ve teslim eylediklerinde ben dahi bilâ-kemal ve't-tâm ahz ve kabz ve istifâ-i hak eyledim fîmâ-ba'de tereke-i muteveffâ-i mezbûrun kalîl ve kesîr-i celîl ve sagîr-i nukûd ve 'urûz ve 'akâr ve menkûl ve ma'lum ve mechul bi'l-cümle mâlı itlâk olunur terekesine ve hukuk-ı mirasa müte'allika 'amme-i de'âvi ve mutâlebât ve kâffe-i iman ve muhâsamâtdan verase-i mezbûranın zimmetlerini ibrâ-ı 'amm-ı sâhih-i şer'i ile bi'l-verase ibrâ eyledikde mezbûrân Mahmud ve Bekir ile vekilân-ı mezbûran dahi bi'l-asale ve bi'l-vekâle ibrâ-yı mezkûri kabul eyleyib anlar dahî bedel-i sâlih-i mezkûrun ve mehr-i mueccel merkûluk istirdâdına cemî'-i hukûk-ı miras müte'allika 'amme-i de'âviden kezâlik benim zimmetimi bi'l-verase ibrâ ben dahi ibrâlarını kabûl eyledi didik de mezbûrân Mahmud ve Bekir ve vekilân-ı mezbûran mukırre-i mezbûre Hafife Hâtûn'nun bi'l-cümle sâdr olan kelimât-ı meşrûhasını vicâhen şifâhen tahkîk ve tasdîk itmekle mâ-vaka' bi't-taleb ketb olundu. Hurrire fî'l-yevmü'r-râbi' 'aşer min şehr-i Zil-ka'de li-sene isneyn ve semânîn ve mi'eteyn ve elf.

Şühûdü'l-hâl

Şaban Efendi, Şamlî 'Abdülganî Ağâ, El-Hâc Ahmed Efendi, Mustafa Durmuş Efendizâde, İbrahim Efendi Şerbetçizâde, Muhzır 'Abdulkadir, Muhzır Halef, Mehmed Emin, Ve Gayr-i Hûm

s.90: b.207:

Medine-i Antâkiye'ye muzâfa Tûrfându Karyesi sâkinlerinden zât-ı ta'rif-i şer'i ile ma'rufe iş bu ba'isetü'l-vesika Zeluh bint-i 'Abdeh ibn-i Ahmed nâm hâtûn Meclis-i Şer'i Şerif-i enverden sadrî kebîre kızı Hüsne bint-i Süleyman bin Hamuş tarafından husûmet ve redd-i cevâba vekîl olduğı zat-ı mezbûreyi 'ârifân Hasan bin İsmail ve Süleyman bin 'Abd ve şahâdetleri ile sâbit olan zevci 'Ali bin Yusuf nâm kimesne muvâcehesinde üzerine dâva ve takrîr-i kelâm idub karye-i mezkûre toprağında kâ'in etrâf-ı erbâasında Şeyh Yusuf tarlası ve bakisi zeytûnî karye-i mezkûre ve tarîk-i sâlik ile mahdûd on iki 'aded ve yine tarîk-i mezkûrdan kâ'in etrâf-ı erba'adan Şeyh Garib ve İsa zeytûnleri ve tarîk-i sâlik ile mahdûd yedi 'aded ve yine tarîk-i mezkûrdan kâ'in etrâf-ı erba'adan Şeyh Mehmed ve İsa bin Salih zeytûnleri ve İsa bin 'Abd ve tarlasıyla mahdûd ve beş 'aded ki cem'an yikirmi beş 'aded zeytûn ve tin ve yine karye-i mezkûreden vaki' etrâf-ı erba'adan İbrahim bin 'Ali ve Hasan bin 'Ali ve Şeyh 'Abdeh Feriferi menzilleri ve tarîk-i sâlik İle mahdûd bir bâb menzil yedimde mülküm olub kızım mezbûre emlâk-ı mezkûreye fuzûlen vaz'-ı yed itmekle su'al olunub lede'ş-şer'ü'l-enver emlâk-ı mezkûreden keff-i yed ve bana teslîme kızım mezbûreye izâfet ile vekîl-i mezbûr 'Ali'ye tenbih olunması matlubumdur didik de gıbbe's-su'âl olduğı cevâbında emlâk-ı mezkûre müdde'iyan-ı mezbûrenin mülki olduğı ve müvekkilem mezbûre Hasan'ın vaz'-ı yedini ikrâr lakin iş bu târih-i hüccetden iki sene mukaddem emlâk-ı mezkûreyi bilâ-semen kızı muvekkilem mezbûre bey' idub ve derunundan mukadder meblağ oldığına ma'lum olan bir kîseye müdde'i mezbûrenin yedine 'itâ ederek mezbûre aldım ödeşdim diyerek ikrâr eyledi deyu def' itmiş ise de lede'l-istiftâ' defi-i mezkûri şer'ân iltifata şâyân olmadığından mucibince ba'de'l-hükm emlak-ı mezkûreyi müdde'i mezbûre Zeluh Hâtun teslimen kızı muvekkile-i mezbûre Hüsne Hâtun izâfetle vekîl-i mezbûr 'Ali'ye tenbih olunmağın vaka' bi't-taleb ketb olundu. Hurrire fi'l-yevmü'l-hâmis 'aşer min şehr-i Zil-ka'de-i Şerif li-sene isneyn ve semânîn ve mi'eteyn ve elf.

Şühûdü'l-hâl

Hankârîzâde el-Hâc Mehmed Ağâ, Es-Seyyid el-Hâc Ahmed Hilmi Efendi, Es-Seyyid İbrahim Şemseddinzâde, Muhzır el-Hâc 'Abdul, Muhzır es-Seyyid 'Abdulkadir, Muhzır Mehmed Emin, Ve Gayr-i Hûm

s.90: b.208:

Medine-i Antâkiye'de Güncât Mahallesi sâkinlerinden iken bundan akdem muteveffât olan Haduce bint-i Ahmed bin İbrahim nâm hâtûnun verâseti li-ebeveyn er-karındaşı oğlu gâib 'anü'l-beled Mustafa bin İbrahim ibni'l-mezbûr Ahmed'e inhisârı tahkikinden sonra gâ'ib-i mezbûrların kıbel-i şer'iden bâ-hüccet-i şer'îyye mensûb kayyum ve vasî-yi mezbûrları Şa'ban'a Mehmed Alâka' nâm kimesnenin taleb ve iltiması ile tahrîr ve takvîm kayyum mezbûr Şa'ban'a teslîm olunan tereke-i muteveffâ-i mezbûre defteridir ki ber vech-i âtî zikr ve beyân olunur. Hurrire fî'l-yevmü'l-hâmis 'aşer min şehr-i Zil-ka'de-i Şerif li-sene isneyn ve semânîn ve mi'eteyn ve elf.

Tencere	Tâva	Legence	Sinî	Köhne Çuvâl ma'a Kendir
1 'aded	1 'aded	1 'aded	2 'aded	1 'aded
20 gurûş	6 gurûş	10 gurûş	15 gurûş	15 gurûş

Köhne Yorgân	Köhne Döşek	Yasdık	Köhne sandık
1 'aded	1 'aded	1 'aded	2 'aded
20 gurûş	30 gurûş	5 gurûş	20 gurûş

Mehmed bin Zehre nâm kimesne deyn makbuzu	Mahalle-i mezkûrede sâkin olduğı nısf menzil	Hallâc Kösü
		1 'aded
200 gurûş	500 gurûş	10 gurûş

Yekûn

Gurûş	Pâre	
851		Resm-i 'âdi ma'a kaydiye
-022	10	
828	30	

Sahhü'l-bâki yalnız sekiz yüz yigirmi sekiz gurûş otuz paredir

s.91: b.209:

Medine-i Antâkiye'de muzâfa Bâslika Karyesi sâkinlerinden iken bundan akdem vefât iden Köleoğlu Şeyh Hasan ibn-i Hüseyin nâm kimesnenin verâseti zevce-i menkûha-i metrûkesi Fatıma bint-i Mehmed Emin Kilislioğlu nâm hâtûn ile sulbî kebîr oğulları Hüseyin ve Mustafa ve Süleyman ve Ahmed'e munhasıran kable'l-kasime mezbûr Ahmed vefât idub verâseti zevcesi Hava bint-i Mustafa ile li-ebeveyn er-karındaşları mezbûran Mustafa ve Hüseyin ba'de'l-inhâsar zevce-i mezbûre Fatıma tarafından cemî'-i umûr ve husûsâtına vekîl olduğu Hüseyin ibn-i Şeyh 'Ali ve Hatâvi oğlu Mustafa ibn-i 'Ömer nâm kimesneler şahâdetleri ile sâbit olan sadrî kebîr oğlu Molla İbrahim ibn-i el-Hâcî 'Ali Meclis-i Şer'i Şerif-i enverde ibn mezbûr Mustafa tarafından cemî'-i umûr ve husûsâtına vekîl olduğu Mehmed bin Hasan ve el-Hâcî Hüseyin ibn-i Boz Hasan şahâdetleri ile sâbit olan ibn-i mezbûr Hüseyin muvâcehesinde bi'l-vekâle üzerine da'va ve takrîr-i kelâm idub karye-i mezkûre toprağında vaki' etraf-ı erba'adan Dâna Mustafa târlası ve Şeyh İbrahim incirliği ve Molla İsmail zettunlüği ve vadi ile mahdûd otuz eşcâr zeytûn ve yüz yikirmi beş eşcâr tin ve altı eşcâr armud ve bir mişmiş ağacıyla şâmil bir kıt'a incirlik ile karye-i mezbûreden vaki' etraf-ı selasesi muteveffâ-i mezbûrun çiftligi ve taraf-ı rabi' Fatûşoğlu menzili ile mahdûd bir bâb çiftlik evi muteveffâ-i mezbûrun ile'l-vefat yedinde mülki olub ba'de vefât sekiz sehmden bir sehm hisse-i nısfı zevcesi müvekkilem vâlidem mezbûre Fatıma'ya mevrûs olmuş ise de mezbûrân Hüseyin ve Mustafa müstakilen zabt ve vaz'-ı yed itmeleri ile su'al olunan lede'ş-şer'ü'l-enver emlâk-ı mezkûreden vâlidem mezbûrenin hisse-i mezkûresinden keff-i yed ve bana teslîm mezbûrân tenbih olunmak bi'l-vekâle matlubum didik de gıbbe's-su'âl mezbûr Hüseyin cevâbında emlâk-ı mezkûre muteveffât vâlidemiz 'Âişe bint-i el-Hâcî Hasan'dan bizlere mevrûs diyerek vaz'-ı yedlerini ikrâr bâbâlarının mâlı olduğunı inkârında müdde'i vekîl-i mezbûr def'a tasaddi idub bundan akdem tereke-i muteveffâ-i mezbûri Hüseyin iktisamlarında vâlidem mezbûrenin emlâk-ı mezkûrdan olan semen hisse-i irsiyyesinin şerâsına mezbûrân Hüseyin ve Mustafa taleb olunan bu vecihle bâbâ malları mâlı olduğunı ikrâr eylediler deyu ba'de'd-def' ve'l-inkâr dâfi'-i vekîl-i mezbûr Molla İbrahim'den def'-i mezkûrine mutâbık beyine taleb

olundukda lede’t-ta’dil ve’t-tezkîye makbûlü’ş-şahâde iddukleri ihbâr olunan Veysizâde ‘Abdeh Efendi ve Bâbıtreli Ahmed bin Mustafa nâm kimesneler şahâdetleri ile bi’l-muvâcehe ber-nech-i şer‘î ba‘de’l-isbât ve’l-hükm mucibince emlâk-ı mezkûrların semen-i hisselerinden keff-i yed ve müdde‘a-i vekîl-i mezbûr Molla İbrahim teslime mezbûr Hüseyin’e tenbih olunmağın mâ-vaka’ bi’t-taleb ketb olundu. Hurrire fî’l-yevmü’s-sâbi‘ ‘aşer min şehr-i Zil-ka‘de li-sene isneyn ve semânîn ve mi’eteyn ve elf.

Şühûdü’l-hâl

Şerbetçizâde el-Hâc İsmail Efendi, Durmuş Efendizâde Mustafa Efendi, Kâtib es-Seyyid el-Hâc Ahmed Hilmi, Zabtiye el-Hâc Mehmed Balbal, Muhzır el-Hâc Da‘bul, Muhzır Es-seyyid ‘Abdulkadir, Efendi tâb‘i Halef

s.91: b.210:

Medine-i Antâkiye’de Antâkiye’de Mahsen Mahallesi sâkinlerinden iken bundan (çizik kelime) akdem vefât iden kebrîn oğlu Mehmed ibn-i Yusuf’un veraseti zevcesi Hüsne bint-i Derviş ile kebîr oğlu Haydar ve diger kebîr oğlu gâ’ib ’ânü’l-beled ‘Ali’ye ve kebîre kızları Miyase ve Ena ba‘de’l-inhisâr-ı verâseden zevce-i mezbûre zât-ı ta‘rif-i şer’î ile ma’rife Hüsne ile mezbûre Haydar nâm kimesneler meclis-i şer‘i şerif-i enver de Cüdeydelî iş bu hâmilü’r-rakam Hasan ibn-i Salih Has‘î muvâcehesinde üzerine da‘va ve takrîr-i kelâm idub muteveffâ-i merkum Mehmed’den bizlere mevrûs olan Mağaracık Karyesi vaki‘ bir kıt‘a bağçemizde seksen ve seksen bir senesi iradından olmak üzere dört batman dört kıyye harîr … Hasan âhz ve kabz idub ilâ-haze alân zimmetinde kalmağla su’al olub lede’ş-şer’î’l-enver harîr-i mezkûrdan hisse-i irsıyyemizi bizlere teslim ve merkûm Hasan’a tenbih olunan bi’l-verâse matlubumdur didik de gıbbe’s-su’âl merkûm Hasan dahi cevâbında harîr-i mezkûri aldığını ikrâr lakin iki buçuk batmanîni mezbûr Hüsne’ye ve bir buçuk batmanîni mezbûr Mirar’ın vekîl-i şahidlerinden İsmail’e ‘aynen ve dört kıyyenin bahâsını rakume ‘Ali’ye tamamen teslîm eyledim zimmetimde bir hakları kalmadı deyü ba’de’d-def’ ve’l-inkâr dâfi’-i mezbûr Hasan’dan def‘-i mezkûruna mutabık beyyine taleb olundukda lede’t-ta’dil ve’t-tezkîye makbûlü’ş-şahâde iddikleri ihbâr olunan Yusuf ibn-i Şahud ve Hasan ibn-i Yusuf şahâdetleri ile bi’l-veche ber-nech-i şer’î ba’de’l-isbât ve’l-hükm mucibince müdde‘a-i mezbûre ile

oğlu merkum Haydar da‘va-i mezkûreleri ile merkum Hasan haşimiye bi-yüce şer’î mu’ârazadan men’ olunmağın mâ-vaka’ bi’t-taleb ketb olundu. Hurrire fî’l yevmü’s-sâmin ‘aşer min şehr-i Zil-ka‘de li-sene isneyn ve semânîn ve mi’eteyn ve elf.

Şühûdü’l-hâl

Şemseddinzâde İbrahim Efendi, Müfti Efendi tâb‘i İsmail, Es-seyyid el-Hâc Ahmed Hilmi Efendi, Muhzır el-Hâc Da‘bul, Mehmed Emin, Efendi tâb‘i Halef, Ve Gayr-i Hûm

s.91. b.211:

Medine-i Antâkiye’ye muzâfa Gökçegöz Karyesi ahâlisinden iş bu bâ‘isi’l-kitâb Mehmed Arık ibn-i Yusuf nâm kimesne meclis-i şer‘i şerif-i enver Hüseyin bin Mehmed Durmuş nâm kimesne muvâcehenesinde üzerine da‘va ve takrîr-i kelâm idub Medine-i mezbûre muzâfa Zengiye Mezra‘ası toprağından kâ’in etrâf-ı erba‘adan Hevace Berşin ve Hasan ‘Ali tarlaları ve tarîk-i sâlik ile mahdûd dört ‘aded zeytûn eşcârı ve sekiz ‘aded zeytûn fidânı ile ittisâlinde iki ‘ulbe tohum isti‘âb ider tarla-i mukaddimâ-i cümlesi zeytûn hiri oldığı halde mezbûr Hasan’ın li-ebeveyn hâlî muteveffa Mehmed ibn-i Kara İbrahim’in yedinde mülki iken iki sülüs hisse-i şâyi‘ası yedi yüz gurûş semen makbuzuzuna hâl-i hayâtında Şahut zevcesi Fatıma Hâtûn olduğı otuz gurûş semen makbuzuna bâna bât-ı sâhihâ bey‘ ve teslîm idub ba‘de eşcâr-ı mezkûrun ekseri muhterik olarak yeri benim yedimde malım olmuş ve muhterik olan eşcârın kökünden (silik) fidân bulmuş ise de şimdi mezbûr Hüseyin eşcâr ve fidan ve tarla-yı mezkûre fuzûlen vaz‘-ı yed itmekle su’al olunub lede’ş-şer’ü’l-enver eşcâr ve fidân ve tarla-yı mezkûrun iki sülüs hissesinden keff-i yed ve bana teslîmi mezbûr Hüseyin tenbih olunmak matlubumdur didik de gıbbe’s-su’âl olduğı cevâbında eşcâr ve fidan ve tarla-yı mezkûrun küllisine vaz‘-ı yedini ikrâr lakin eşcâr ve fidan ve tarla-yı mezkûr bâbâm muteveffâ-i mezbûr Mehmed Durmuş’dan mevrûs müstakilen mâlım olub otuz seneden beru müdde‘i mezbûr Mehmed Arık muvâcehesinde mutasarrıf ola-gelüb müdde‘i mezbûran gayr-i ‘üzr sukût itmişdir deyü ba’de’d-def’ ve’l-inkâr dâfi’-i mezbûr Hüseyin’in def‘-i mezkûrine mutâbık beyyine taleb olundukda ba‘de’l-mahâli’ş-şer‘i isbât-ı beyyineden izhâr-ı ‘acz idub tahlife dahî tâleb olmadığından müdde‘i mezbûr Mehmed Arık’dan da‘va-i meşruhasına mutâbık beyyine taleb olundukda lede’t-

ta’dil ve’t-tezkîye makbûlü’ş-şahâde iddukleri ihbâr olunan berket Ahmed bin Yusuf ve Kalâs ‘Ali bin Mustafa nâm kimesneler şahâdetleri ile bi’l-muvâcehe ber-nech-i şer’î ba‘de’l-isbât ve’l-hükm mucibince mezkûr zeytûn eşcâr ve (çizik kelime) fidanı ile tarla-yı mezkûrun iki sülüs hissesini müdde‘i mezbûr Mehmed Arık’a teslim-i mezbûr Hüseyin’e tenbih olunmağın mâ-vaka’ bi-t-taleb ketb olundu. Hurrire fî’l-yevmü’s-sâbi‘ ‘aşer min şehr-i Zil-ka‘de-i Şerif li-sene isneyn ve semânîn ve mi’eteyn ve elf.

Şühûdü’l-hâl

Es-seyyid el-Hâc Ahmed Hilmi Efendi, Şemseddinzâde Mustafa Efendi, Es-seyyid İbrahim Şemseddinzâde, Muhzır el-Hâc Da‘bul, Muhzır es-Seyyid ‘Abdulkadir, Muhzır Mehmed Emin, Ve Gayr-i Hûm.

s.92: b.212:

Medine-i Antâkiye’ye muzâfa Bohşin Karyesi sâkinlerinden iken bundan akdem vefât iden ‘Ali ibn-i Mehmed Ebriş verâseti zevcesi Hava bint-i el-Hâc Mehmed ile vâlidesi Emune bint-i Mehmed’e ve sulbi sagîr oğlu Mehmed’e inhisârı tahkikinden sonra sagîr-i mezbûrun min kable’l-ümm ceddesi ve kıbel-i şer‘iden mensub vasî-yi Na‘hi bint-i Mehmed ile verâse-i kebîrelerin taleb ve iltimasları ile tahrîr ve takvîm ve meyânelerinden tevzi‘ taksîm olunan tereke-i muteveffâ-yı mezbûr defteridir ki ber vech-i âtî zikr olunur. Hurrire fî’l-yevmü’s-sâbi‘ ‘aşer min şehr-i Zi’l-ka’de li-sene isneyn ve semânîn ve mi’eteyn ve elf.

Kazgân kebîr	Sahan	Tâs	Mertbâni	Sagîr kazgân
1 ‘aded	3 ‘aded	3 ‘aded	1 ‘aded	1 ‘aded
80 gurûş	15 gurûş	15 gurûş	8 gurûş	50 gurûş
Def‘a Sagîr kazgân	Sagîr sahan	Lakın	Legence	İbrik
1 ‘aded	1 ‘aded	1 ‘aded	1 ‘aded	1 ‘aded
10 gurûş	5 gurûş	80 gurûş	30 gurûş	5 gurûş

Sahan	Mertebâni	Tencere	Döşek	Yorgân	Yasdık	Tüfenk
2 ‘aded	1 ‘aded	1 ‘aded	6 ‘aded	2 ‘aded	4 ‘aded	2 ‘aded
30 gurûş			300 gurûş	150 gurûş	40 gurûş	150 gurûş

Öküz	Koyun	Koç	Keçi	Oğlak ve Kuzu	Bârgir
7 re’s	2 ‘aded	2 ‘aded	6 ‘aded	2 ‘aded	1 ‘aded
3500 gurûş	150 gurûş	160 gurûş	300 gurûş	80 gurûş	1000 gurûş

Kısrâk ma‘a Tay	Penpe	Cırcır ve Gem
3 ‘aded	40 Batman	15 Fi	3 ‘aded
150 gurûş	600 gurûş	300 gurûş

Geçen sene olan galâlu iradı hınta ve burgul	Beridi Mezra‘asında kâ’in zeytûn eşcârı
44 ‘ulbe	50 Fi	39 ‘aded
315 gurûş	1900 gurûş

İş bu seneden olan galâlun iradı ba‘de’l-bedâr ve masârif	Karye-i mezkûrede sâkin olduğu menzil
Erzak 27‘ulbe	Hınta 231 ‘ulbe	1 ‘aded
7600 gurûş	4000 gurûş

Yekûn

Gurûş	Pâre
22473	
-14982	
07491	

Emlak-ı mezkûrenin şa‘şânı muteveffâ-i mezbûrun li-ebeveyn er karındaşları ‘Abo ve Ahmed’in olduğu ba‘de’s-subût

Resm-i ‘âdi

Kaydiye

Nâ’ib sâbık

		97 gurûş 20 pâre	5 gurûş 20 pâre	mûveddetlû Ziyâ Efendi aldığu
		+ 90 gurûş __	+ 5 gurûş 30 pâre	
-00198	30	187 gurûş 20 pâre	11 gurûş 10 pâre	iş bu tarihde alınan
7292	10			

Yalnız yedi bin iki yüz doksan iki gurûş on paredir.

Hisse-i Zevce	Hisse-i Ümm	Hisse-i İbn
911 gurûş 23 pâre	1215 gurûş 12 pâre	5165 gurûş 31 pâre

s.92: b.213:

Medine-i Antâkiye'de Mahsen Mahallesi sâkinlerinden iken bundan akdem muteveffât olan Rukiye bint-i Yusuf Bedur nâm hâtûnun veraseti zevc-i dâhli Hazreoğlu Mehmed Kavasî ile anâsı Meryem bint-i ma'rufe ve Sadrî kebîr oğlu 'Ali'ye ve sagîr oğlu Mehmed ibnî İsmail Mecik ve sagîre kızları Zehra ve Emihan bint-i'l-merkûm Mehmed Hazreye inhisarı lede'ş-şer'î'l-enver tahkikinden sonra sagîr-i mezbûr Mehmed'in li-ebeveyn er-karındaşı ve kıbel-i şer'iden mensub vasî-i merkum 'Ali ile sagîratan-ı merkumatânın bâbâları merkûm Hazre oğlu Mehmed taleb ve iltimasları ile tahrîr ve terkîm ve meyânelaerinde tevzi' ve taksîm olunan tereke-i muteveffâ-i merkûme defteridir ki ber vech-i âtî zikr olunur. Hurrire fî'l-yevmü'l-hâmis 'aşer min şehr-i Zi'l-ka'de-i Şerif li-sene isneyn ve semânîn ve mi'eteyn ve elf.

İblik	Fındık rub'iyesi	Altûn zerih	Altûn küpe	Gâzi altûnu
		1 'aded	1 çift	14 'aded
20 gurûş	425 gurûş	600 gurûş	200 gurûş	280 gurûş

Katni Entâri Şalvar	Dimî Entâri	Döşek	Yorgân	Yasdık	Kazgân
	1 'aded	2'aded	3'aded	2'aded	1 'aded
100 gurûş	30 gurûş	305 gurûş			151 gurûş

Lakın	Bâkır ibrik	Süzek	Sinî sagîr	Frengî sandık
1 ‘aded	1 ‘aded	1 ‘aded	1 ‘aded	1 ‘aded
61 gurûş	40 gurûş	20 gurûş	15 gurûş	20 gurûş

Yedi yüz kırk gurûş kıymetlu tecemmülât-ı hânenin altmış beş sehmden beş sehmi	Güzel bir Câre bir re’s inegin üç rubu‘
60 gurûş	300 gurûş

‘Atalioğlundan makbuz	Müftioğlu ‘Abdullah’dan makbuz	Zevc-i mezbûr Mehmed zimmetinde mehr-i mu’accel	Mışrâkıye toprağında bir kıt‘a bahçenin üç rubu‘
125 gurûş	400 gurûş	100 gurûş	6000 gurûş

Mahalle-i mezkûrede bir bâb menzilin ba‘de’t-taksîm hisse-i müstakılesi	Menzil-i mezkûrenin kasyından altmış bir sehmden beş sehm hissesi
9000 gurûş	833 gurûş

Yekûn

Gurûş	Pâre		
19084		Resm-i ‘âdi	Kaydiye-i ber-mu‘tâd
-00505		477 gurûş	28 gurûş
18579			

Yalnız on sekiz bin beş yüz yetmiş dokuz gurûşdur

Hisse-i Zevc	Hisse-i ümm-i mezbûre
4644 gurûş 30 pâre	3096 gurûş 20 pâre
Hisse-i ibn-i mezbûr	Hisse-i ibn-i mezbûr
3612 gurûş 22 pâre	3612 gurûş 22 pâre

s.93: b.214:

Medine-i Antâkiye'de Dörtayâk Mahallesi sâkinlerinden iken bundan akdem muteveffât olan Hava bint-i Mehmed Garib nâm hâtûnun verâseti zevc-i dâhli Dibo ibn-i Yusuf ile Fatıma bint-i Sa'id ve sulbi sagîr oğlu Yusuf inhisârı tahkikinden sonra sagîru-i mezbûrun bâbâsı ruvisî mezbûr ile ümm-i mezbûre lede'd-da'avî taleb olunmasalar ile tahrîr ve terkîm ve meyânelarinde tevzi' ve taksîm olunan tereke-i muteveffâ-i mezbûre defteridir ki ber vech-i âtî zikr olunur. Hurrire fi'l-yevmü'l-'işrîn min şehr-i Zi'l-ka'de li-sene isneyn ve semânîn ve mi'eteyn ve elf.

Döşek	Yorgân	Yasdık	Minder	Altûn zerih	Altûn …
2 'aded	2 'aded	5 'aded	3 'aded	1 'aded	1 'aded
80 gurûş	80 gurûş	25 gurûş	15 gurûş	230 gurûş	100 gurûş

Altûn kübe	Çuka fermene	Kutnî Entâri	Sandal şalvar	Kuşâk
1 çift	1 'aded	1 'aded	1 'aded	1 'aded
100 gurûş	30 gurûş	90 gurûş	70 gurûş	20 gurûş

Sandık	Ayna	Minşefe	Köhne fistan	Köhne gömlek
1 'aded	1 'aded	2 'aded	1 'aded	1 'aded
20 gurûş	10 gurûş	30 gurûş	10 gurûş	5 gurûş

Hamur legeni	Tâs	Çanâk	Altûn nâtr
1 'aded	1 'aded	3 'aded	1 'aded
50 gurûş		4 gurûş	44 gurûş

Yekûn

Gurûş	Pâre
1008	

Resm-i 'âdi Kaydiye

-0026	30	25 gurûş 10 pâre	1 gurûş 20 pâre
0981	10		

Yalnız dokuz yüz seksen bir gurûşdur.

Hisse-i zevc-i mezbûr	Hisse-i ümm-i mezbûre	Hisse-i ibn-i mezbûr
245 gurûş 12 pâre	163 gurûş 21 pâre	572 gurûş 17 pâre

s.93: b.215:

Medine-i Antâkiye'de Cedîd Mahallesi sâkinlerinden iken bundan akdem fevt olan Ahmed bin Hasan Zeydan nâm kimesnenin verâseti zevcesi Zehra bint-i İsmail ile sulbî (çizik kelime) sagîr oğlu Halil ve sagîre kızları Kumru ve Hüsniye inhisârı lede'ş-şer'î'l-enver tahkikinden sonra sagîrun-ı merkûmunun vâlideleri ve kıbel-i şer'iden vasî-i mensûbeleri mezbûre taleb ve iltimasıyla tahrîr ve takvîm ve meyânelerinde tevzi' ve taksîm olunan tereke-i muteveffâ-i mezbûr defteridir ki ber vech-i âtî zikr olunur. Hurrire fi'l-yevmü'l-'işrîn min şehr-i Zi'l-ka'de li-sene isneyn ve semânîn ve mi'eteyn ve elf.

Döşek	Yorgân	Yasdık	Sîm bilâzik	Legence	Sahan	Tâva
1 'aded	1 'aded	1 'aded	2 çift	2 'aded	2 'aded	2 'aded
60 gurûş			50 gurûş	65 gurûş	30 gurûş	30 gurûş

Tencere	Tâs	Dezgâh	Anbâr	Bez	Şâl kûşâk
3 'aded	5 'aded	1 'aded	1 'aded	80 zira'	1 'aded
100 gurûş	60 gurûş	5 gurûş	80 gurûş	160 gurûş	35 gurûş

'Abâ	Çuvâl	Köhne kûtni entâri	Fes	Nakûd
1 'aded	1 'aded	1 'aded	1 'aded	
40 gurûş	15 gurûş	30 gurûş	10 gurûş	202 gurûş

İnek ma'a buzâğı	Der-zimmet 'Ali	Der-zimmet Hanâ	Der-zimmet

1‘aded	bin Süleyman	veled-i ‘Abdeşşur	Süleyman bin ‘Ali Tarsusî
400 gurûş	360 gurûş	2027 gurûş	300 gurûş

Der-zimmet Süleyman bin Herkelik	Der-zimmet Şeyh Nâsır bin Eslambul	Der-zimmet Nakule veled-i Daniyel ‘Abâcı
330 gurûş	101 gurûş	1716 gurûş

Der-zimmet Şeyh ‘Ali bin Şeyh İsmail Dersûnî	Der-zimmet Şeyh Ahmed Habka Dersûnî	Der-zimmet Şeyh ‘Ali bin Şeyh Ahmed Dersûnî	Def‘a Hâs 1 ‘aded
200 gurûş	587 gurûş	200 gurûş	10 gurûş

Yekûn

Gurûş	Pâre			
8121		Techiz	Resm-i ‘âdi	Kaydiye
-0315		100 gurûş	203 gurûş	12 gurûş
7806				

Sahhü’l-bâki yedi bin sekiz yüz altı gurûşdur.

Hisse-i Zevce	Hisse-i İbn
975 gurûş 30 pâre	3415 gurûş 5 pâre
Hisse-i Bint	Hisse-i Bint
1707 gurûş 22,5 pâre	1707 gurûş 22,5 pâre

s.93: b.216:

Medine-i Antâkiye’de muzâfa Fenk Karyesi ahâlisinden iş bu ba‘isi’l-kitâb Ahmed bin İbrahim bin Mehmed nâm kimesnenin meclis-i şer‘i şerif-i enverden Mesihâne Karyesi sâkinlerinden olub beş gün mukaddem hatasının baluğa tahammülü olduğı halde buluğını bit-tav‘ahâ ikrâr iden zât-ı ta‘rif-i şer‘iyle ma‘rufe ebb ve ceddî

olmayân Zeyneb bint-i Mustafa bin Hasan nâm bikr bâluğa muvâcehesinde üzerine da‘va ve takrîr-ikelâm idub iş bu târih-i hüccetden on gün mukaddem mezbûre Zeyneb iş bu hazır-ı bi’l-meclis li-ebeveyn ‘ammi Küçük Ahmed’i bana ‘akd-i nikâh içün tarafından vekîl idüb ve ben dahî hazır olduğum halde bin altı yüz yetmiş beş gurûş mehr-i mu‘accel ve yigirmi beş gurûş mehr-i mueccel tesmiyesiyle muhazır-ı şahudan mezbûre Zeyneb’i ‘akd-ı nikâh itmiş isem de mezbûre nefsini bâna tesliman imtinâ‘ itmekle su’al olunub lede’ş-şer’î’l-enver mezbûre mehr-i mu‘accel olan meblağ-ı mezkûri yedimden alub nefsini bana teslime mezbûr Zeyneb nâm bekre tenbih olunmak matlubumdur didik de gıbbe’s-su’âl mezbûre dahî cevâbında ber-vech-i muharrer bâluğ oldığı halde vasî-i mezbûr küçük Ahmed’i ‘akd-i nikâh tevkilini ve müdde‘i mezbûr Ahmed’e ‘akd-i nikâh oldığı bit-tav‘ahâ huzur-ı şer‘ide ikrâr i‘tiraf itmekle mucibince ba‘de’l-hükm-i mezbûr Ahmed’e mehr-i mu‘accel-i mezkûri mezbûre Zeyneb’e teslime ve mezbûre Zeyneb dahî ba‘de’l-ahze’l-mehr-i nefsini zevc-i mezbûr Ahmed’e teslim tenbih olunmağın mâ-vaka’ bi’t-taleb ketb olundu. Hurrire fî’l-yevmü’s-sâni ve’l-‘işrîn min şehr-i Zi’l-ka’de-i Şerif li-sene isneyn ve semânîn ve mi’eteyn ve elf.

Şühûdü’l-hâl

Müftüzâde Reşad Efendi, ‘Ayntâbîzâde Salih Efendi, Es-seyyid el-Hâc Ahmed Hilmi Efendi, Şemseddinzâde Mustafa Efendi, Es-seyyid İbrahim Şemseddinzâde, Muhzır es-Seyyid ‘Abdulkadir, Muhzır Halef, Ve Gayr-i Hûm

s.94: b.217:

Medine-i Antâkiye’ye muzâfa Bedine Karyesi sâkinlerinden iken bundan akdem duyûni terekesinden ezyed oldığı halde vefât iden Derviş ibn-i ‘Ali’nin veraseti zevcesi Fatuma bint-i Ahmed ile sulbi sagîr oğulları Cema ve Ahmed ve sagîre kızı Munuse’ye inhisârı tahkikinden sonra sagîrun-ı mezbûrunun vâlideleri ve kıbel-i şer‘iden mensub vasîleri mezbûre Fatuma ile da‘yun’un atîte’l-beyân taleb ve iltimasları tahrîr ve terkîm ve beş gurûş yigirmiiki pâre üç rubu‘ isâbet iderek ‘Ali veche’l-agrâbe tezvi‘ ve taksîm olunan tereke-i muteveffâ-i mezbûr defteridir ki ber vech-i âtî zikr olunur. Hurrire fî’l-yevmü’s-sabi‘ ‘aşer min şehr-i Zi’l-ka’de li-sene isneyn ve semânîn ve mi’eteyn ve elf.

Sahan	Tâs	Lakın	Tencere	Fârşak	Burgul
1 ‘aded	1 ‘aded	1 ‘aded	1 ‘aded	17 ‘ulbe	10,5 ‘ulbe
5 gurûş	5 gurûş	30 gurûş	20 gurûş	510 gurûş	327 gurûş 20 pâre

Yekûn

Gurûş	Pâre
930	20

Minhâ’l-ihrâcât

Betatinlî Şeyh Hüseyin ibn-i Genco’ya deyn-i müsbet bâ-tahlif	Mehmed Balûka deyn-i müsbet bâ-tahlif	Def‘a merkûm Mehmed Balûka deyn-i müsbet bâ-tahlif	Zevce-i mezbûreye deyn-i müsbetsbâ-tahlif
800 gurûş Guremâ	370 gurûş Guremâ	175 gurûş Guremâ	300 gurûş Guremâ
455 gurûş 33 pâre	210 gurûş 32 pâre	99 gurûş 28 pâre	170 gurûş 37 pâre

s.94: b.218:

Medine-i Antâkiye’ye muzâfa Fenk Karyesi sâkinlerinden zât-ı ta‘rif-i şer‘iyle Emihân bint-i Kara ‘Ali (silik) ibn-i Hüseyin nâm hâtûn tarafından da‘va-i âtîtü’l-beyânı vekîl-i müseccel şer‘isi Semâkoğlu Yusuf bin Ahmed nâm kimesne huzur-ı şer‘i şerif-i enverden li-ebeveyn er-karındaşı Hüseyin ibni’l-mezbûr Kara ‘Ali muvâcehesinde bi’l-vekâle üzerine da‘va ve takrîr-i kelâm idub karye-i mezkûrede vaki‘ etraf-ı erba‘adan vadi ve Mustafa bin Ramazan ve Hasan bin Hıdır menzilleri ve tarîka ile mahdûd bir bâb menzil ve yine karye-i mezkûre toprağında vaki‘ etraf-ı erba‘adan Serd Mahmud incirliği ve Ahmed bin Yusuf ve Mehmed bin Hamuş ve Mehmed bin ‘Ali tarlaları ile mahdûd incir ve zeytûn eşcârını havî bir kıt‘a incirligin muteveffâ-i mezbûrun ile’l-vefât yedinde mülki olub ba‘de’l-vefât beş sehmden bir

sehmi muvekkilem mezbûre Emihân Hâtûn'a mevrûs olmuş ise de emlak-ı mezkûre er-karındaşı mezbûr Hüseyin müstakilen vaz'-ı yed itmekle su'al olunub lede'ş-şer'î'l-enver hisse-i mezkûresinde keff-i yed ve müvekkilem mezbûre teslime mezbûr Hüseyin'e tenbih olunmağla bi'l-vekale matlubumdur didik de gıbbe's-su'âl olduğı cevâbında mezkûr incirlik ile menzil-i mezbûre müstakılen vaz'-ı yedini ikrâr bâbâsından mevrûs olduğını inkarından başka def'a tesaddi idub bâbâmız muteveffâ-i mezbûran vefâtına on altı sene olduğı halde kız-karındaşım müvekkile-i mezbûrenin muvâcehesinde emlak-ı mezbûre mülkiyet üzere müstakilen tasarrufumda mezbûre Emihân bilâ-'üzr-i sukût itmişdir deyû ba'de'd-def' ve'l-inkâr dâfi'-i mezbûr Hüseyin'in def'-i mezkûrine mutâbık beyyine taleb olunduğunda lede't-ta'dil ve't-tezkîye makbûlü'ş-şahâde iddukleri ihbâr olunan Fenklî Hasan bin Musa ve Mehmed bin Emin nâm kimesneler şahâdetleri ile bi'l-muvacehe ber-nehc-i şer'î ba'de'l-isbât ve'l-hükm mucibince on beş sene bilâ-'üzr-i terk olunan emlâk da'vâsi bilâ-ikrar mesmu'a olmayacağı vekîl-i mezbûr Yusuf'a tağrim olunmağın mâ-vaka' bi't-taleb ketb olundu. Hurrire fî'l-yevmü'l-hâmis ve'l-'işrîn min şehr-i Zi'l-ka'de-i Şerif li-sene isneyn ve semânîn ve mi'eteyn ve elf.

Şühûdü'l-hâl

Es-seyyid el-Hâc Ahmed Hilmi Efendi, Şemseddinzâde İbrahim Efendi, Fenklî Mustafa ibn-i Şeyh Hasan, Muhzır el-Hâc Da'bul, Muhzır Halef, Ve Gayr-i Hûm.

s.94: b.219:

Medine-i Antâkiye'ye muzâfa 'Alâ'iddin Karyesi sâkinlerinden zât-ı ta'rif-i şer'i ile ma'rufe 'Ayyuş bint-i 'Ali Hâfî tarafından husûs-i âtî'l-beyânı vekîl-i müseccel-i şer'iye Arab 'Osman bin 'Osman meclis-i şer'i şerif-i enverde iş bu ba'isi'l-kitâb Reyhaniye'de kâ'in Kara Süleymanlı 'aşiretine Türkmenzâde İsma'il ibn-i Fâkaş Ahmed Kehya nâm kimesne muvacehesinde üzerine da'va ve takrîr-i kelâm idub iş bu târihi hüccetten altı sene-i mukaddem müvekkilem mezbûrenin beheri bin gurûş kıymetlû dört re's gebe dişi câmus gasba ahz itmekle su'al olunub lede'ş-şer'î'l-enver mevcud ise gaye-i müstehlik ise kıymetleri olan cem'an dörtbin gurûşı müvekkilem mezbûreye teslime mezbûr İsma'il tenbih olunmak bi'l-vekâle matlubumdur didikde gıbbe'l-su'al olduğı cevâbında dört re's câmus müvekkilem mezbûrenin zevci gâ'ib 'anü'l-meclis 'Abdeh ibn-i Cüce Musa'nın olarak târih-i

mezkûrdan aldım deyû ikrâr idub ancâk mukaddemâ mezbûr ‘Abdeh bin iki yüz gurûş kıymetlû benim bir re’s kısrağımı gasb idub mezbûrdan taleb eyledigimde muhzır-ı şuhûdan ikrâr iderek târih-i mezkûrdan ‘Abdullah’ın zevcesi müvekkilem mezbûre ‘Ayyuş hazır olduğı halde Câmus-ı mezkûri iki re’sini mezbûr ‘Abdullah ‘Ağâya teslim eyledim ve iki re’sini bi’t-terazi iki bin gurûş bana bey‘ ve teslîm idub ben dahî ba‘de’l-kabûl mezkûr kısrağımın dahi bi’l-terâdi bahâsı bin iki yüz gurûş ba‘de’l-kat‘a ve’l-kabul sekiz yüz gurûş dahî mezbûr ‘Abdullah bir re’s öküz bey‘ ve teslîm eyledim olduğı ba‘de’l-kabul birbirimiz ile ödeşdik ba‘de müvekkile-i mezbûre ‘Ayyuş Hâtûnun mezkûr dört re’s câmusda senin alâkan varmıdır deyû su’al olundukda benim mezkûr dört re’s câmusda alâka ve müdhalem yokdur deyû muhzır-ı şuhuddan ba-tav‘ahâ ikrâr ve i‘tirâf itmişdir deyû ba’de’d-def’ ve’l-inkâr dâfi’-i mezbûr İsma‘il’in def‘-i mezkûrine mutâbık beyyine taleb olundıkda lede’t-ta’dil ve’t-tezkîye makbûlü’ş-şahâde iddukları ihbar olunan Kurnik oğlu el-Hâc Mustafa bin ‘Ali ve tobal ‘Osman bin Hasan nâm kimesneler şahadetleri ile bi’muvâcehe ber-nehc-i şer’î ba’de’l-isbât ve’l-hükm mucibince (çizik kelime) müdde‘i mezbûr ‘Arab ‘Osman mezbûr ‘Ayyuş Hâtûn’a izâfetle da‘va-i mezkûresi ile mezbûr isma‘il bi-yüce şer’î mu’ârazadan men’ olunmağla mâ-vaka’ bi’t-taleb ketb olundu. Hurrire fi’l-yevmü’s-sâdis ve’l-‘işrîn min şehr-i Zi’l-ka’de li-sene isneyn ve semânîn ve mi’eteyn ve elf.

Şühûdü’l-hâl

Kasirîzâde Şeyh Mehmed Efendi, Sultâniye Ağâsı Mehmed Beg, Es-seyyid Ahmed Hilmi, Es-seyyid İbrahim Şemseddinzâde, Zabtiye Elbistânlı ‘Ali, Muhzır el-Hâc Da‘bul, Muhzır Halef

s.94: b.220:

Medine-i Antâkiye muzâfa Der‘uziye Karyesi sâkinlerinden iken bundan akdem fevt olan Diyab ibn-i Reyhanî nâm kimesnenin veraseti zevce-i menkuha-i metrukesi Handule bint-i ‘Abdeh ile sulbi sagîr oğlu isma‘il ve kebîre kızları Hâce ve Dibi ve Hüsne ve Meryem ve Emune inhisârı lede’ş-şer’î’l-enver tahkikinden sonra sagîr-i mezbûran vâlidesi ve kıbel-i şer‘iden mensûbe vasî-i mezbûre Handule taleb olunmasıyla tahrîr ve takvîm ve beyânü’l-verâse tevzi‘ ve taksîm olunan tereke-i

muteveffâ-i mezbûrun defteridir ki ber vech-i âtî zikr olunur. Hurrire fî'l-yevmü'l-hâmis ve'l-'işrîn min şehr-i Zi'l-ka'de li-sene isneyn ve semânîn ve mi'eteyn ve elf.

Anbâr	Çuval	Döşek ve Yorgân		Hurdavat buyûn
1 'aded	1 'aded	1 'aded	1 'aded	
80 gurûş	10 gurûş	60 gurûş		50 gurûş

Karye-i mezkûrede hûkre ma'a dâm

1 kıt'a

1200 gurûş

s.95

Yekûn

Gurûş	Pâre		
1400		Resm-i 'âdi	Kaydiye
-0037	10	35 gurûş	2 gurûş 20 pâre
1362	30		

Sahhü'l-bâki yalnız bin üçyüz altmış iki gurûş otuz pâre

Hisse-i Zevce	Hisse-i İbn	Hisse-i Bint	Hisse-i Bint
170 gurûş 14 pâre	340 gurûş 28 pâre	170 gurûş 14 pâre	170 gurûş 14 pâre

Hisse-i Bint	Hisse-i Bint	Hisse-i Bint
170 gurûş 14 pâre	170 gurûş 14 pâre	170 gurûş 14 pâre

s.95: b.221:

Medine-i Antâkiye muzâfa Karye Karyesi sâkinlerinden iken bundan akdem vefât iden Şeyh Yusuf ibn-i Şeyh 'Ali nâm kimesnenin veraseti zevce-i menkûha-i metrûkası Halume bint-i Mehmed nâm hâtûn ile sulbi kebîre kızları Bedriye ve

Rukiye ve Meryem ve Hüsniye ve sagîr oğlu ‘Abdeh inhisarı tahkikinden sonra sagîr-i mezbûran vâlidesi ve kıbel-i şer‘iden mensûbe vasî-i merkume Halume taleb ve iltimasıyla tahrîr ve takvîm ve beyânü’l-verase tevzi‘ ve taksîm olunan tereke-i muteveffâ-i mezbûrun defteridir ki ber vech-i âtî zikr olunur. Hurrire fî’l-yevmü’l-hâmis ve’l-‘işrîn min şehr-i Zi’l-ka’de li-sene isneyn ve semânîn ve mi’eteyn ve elf.

Karye-i mezkûrede bir kıt‘a hûkredan … rubu‘ hissesi

400 gurûş

Yekûn

Gurûş	Pâre	
400		
-010		Minhâ resm-i ‘âdi
390		

Yalnız üç yüz doksan gurûşdur

Hisse-i Zevce	Hisse-i İbn	Hisse-i Bint
48 gurûş 30 pâre	113 gurûş 30 pâre	56 gurûş 35 pâre
Hisse-i Bint	Hisse-i Bint	Hisse-i Bint
56 gurûş 35 pâre	56 gurûş 35 pâre	56 gurûş 35 pâre

s.95: b.222:

Medine-i Antâkiye’ye muzâfa Der'ûziye Karyesi sâkinlerinden iken bundan akdem vefât iden İbrahim ibn-i ‘Acemî nâm kimesnenin verâseti zevce-i menkûhası Meryem bint-i Mustafa’ya ve sulbi kebîr oğlu Mehmed ve kebîre kızı Fatuma ve sagîre kızları Zeyneb ve Dibi’ye inhisârı tahkikinden sonra sagîratân-ı mezbûratân vâlideleri ve kıbel-i şer‘iden vasî-i mensûbeleri mezbûre Meryem taleb ve iltiması ile takvîm ve tezvi‘ olunan tereke-i muteveffâ-i mezbûrun defteridir ki ber vech-i âtî

zikr olunur. Hurrire fî'l-yevmü'l-hâmis ve'l-'işrîn min şehr-i Zi'l-ka'de li-sene isneyn ve semânîn ve mi'eteyn ve elf.

İnek	Mezru' Hınta	Karye-i mezkûrede menzil
1 re's	3 'ulbe	1 bâb
300 gurûş	120 gurûş	700 gurûş

Yekûn

Gurûş	Pâre
1120	
-0030	
1090	

	Resm-i 'âdi	Kaydiye
	28 gurûş	2 gurûş

Sahhü'l-bâki yalnız bin doksan gurûşdur

Hisse-i Zevce	Hisse-i İbn	Hisse-i Bint
136 gurûş 10 pâre	381 gurûş 20 pâre	190 gurûş 30 pâre

Hisse-i Bint	Hisse-i Bint
190 gurûş 30 pâre	190 gurûş 30 pâre

s.95: b.223:

Medine-i Antâkiye'ye muzâfa Karye Karyesi sâkinlerinden iken bundan akdem vefât iden 'Ali ibn-i Diyab nâm kimesnenin verâseti sulbi kebîr kızları Hüsne ve Fatuma ile sulbi sagîr oğulları Yusuf ve Hüseyin inhisârı lede'ş-şer'ü'l-enver tahkikinden sonra sagîrân-ı mezbûrânın li-ebeveyn kız-karındaşları ve kıbel-i şer'iden mensûbe vasîleri mezbûre Hüsne taleb ve iltimasları ile tahrîr ve takvîm ve beyanü'l-verase tezvi' ve taksîm olunan tereke-i muteveffâ-i mezbûrun defteridir ki ber vech-i âtî zikr olunur. Hurrire fî'l-yevmü'l-hâmis ve'l-'işrîn min şehr-i Zi'l-ka'de li-sene isneyn ve semânîn ve mi'eteyn ve elf.

Tencere	Sahan	Tâva	Yorgân	Yakto Karyesi'nde bir mesken ma'a hûkre'nin nısfı
1 'aded	1 'aded	1 'aded	1 'aded	
30 gurûş	15 gurûş	15 gurûş	30 gurûş	700 gurûş

Karye toprağında bir kıt'a hâkûrenin sülüsü	Karye-i mezkûrede nısf-ı menzil
400 gurûş	500 gurûş

Yekûn

Gurûş	Pâre		
1690		Resm-i 'âdi	Kaydiye
-0044	30	42 gurûş 10 pâre	2 gurûş 20 pâre
1645	10		

Sahhü'l-bâki yalnız bin altı yüz kırk beş gurûş on pâre

Hisse-i İbn	Hisse-i İbn	Hisse-i Bint
548 gurûş 18 pâre	548 gurûş 18 pâre	274 gurûş 8 pâre

Hisse-i Bint	Hisse-i Bint[60]
274 gurûş 8 pâre	

s.95: b.224:

Medine-i Antâkiye'ye muzâfa Yakto Karyesi'nde vefât iden Mehmed bin 'Ali 'Âşuk nâm kimesnenin verâseti vâlidesi Fatuma bint-i 'Abdeh ile sulbi sagîr oğlu Derviş ve sagîre kızı Zarife'ye inhisârı lede'ş-şer'ü'l-enver tahkikinden sonra sagîran-ı mezbûranın min kable'l-ebb ceddeleri mezbûre Fatuma taleb ve iltimâsı ile tahrîr ve takvîm ve meyânelerinde tevzi' ve taksîm olunan tereke-i muteveffâ-i mezbûrun defteridir ki ber vech-i âtî zikr olunur. Hurrire fî'l-yevmü'l-hâmis ve'l-'işrîn min şehr-i Zi'l-ka'de li-sene isneyn ve semânîn ve mi'eteyn ve elf.

[60] Hisse üzeri çizilerek iptal edilmiştir.

İnek	Tencere	Sahan	Karye-i mezkûrede iki kıt‘a hâkûrenin sülüsü
1 re’s sülüsü	1 ‘aded	2 ‘aded	
100 gurûş	20 gurûş	20 gurûş	2000 gurûş

Harbiye toprağında zeytûn	Eşmâr
450 gurûş	15 gurûş

Yekûn

Gurûş	Pâre		
2590		Resm-i ‘âdi	Kaydiye
-0067	20	65 gurûş	2 gurûş 20 pâre
2522	20		

Sahhü’l-bâki iki bin beş yüz yigirmi iki buçuk gurûş

Hisse-i ümm-i mezbûre	Hisse-i ibn-i mezbûr	Hisse-i Bint-i mezbûre
420 gurûş 16 pâre	1401 gurûş 16 pâre	700 gurûş 28 pâre

s.96: b.225:

Medine-i Antâkiye’ye muzâfa Düveyr Karyesi sâkinlerinden iken bundan akdem vefât iden Ma‘ruf bin ‘İmrân nâm kimesnenin veraseti zevce-i menkuha-i metrukesi Leylâ bint-i Mehmed ile sulbi kebîr oğlu Salih ve kebîre kızı Fatuma ve sagîre oğlu Halil inhisârı tahkikinden sonra sagîr-i mezbûran vâlidesi ve kıbel-i şer‘iden mensûb vasiyi mezbûre Leylâ ile verâse-i kebîrlerin taleb ve iltimasları ile tahrîr ve takvîm ve bi’l-fariza taksîm olunan tereke-i muteveffâ-i mezbûrun defteridir ki ber vech-i âtî zikr olunur. Hurrire fî’l-yevmü’l-hâmis ve’l-‘işrîn min şehr-i Zi’l-ka’de li-sene isneyn ve semânîn ve mi’eteyn ve elf.

Tencere	Anbâr	Kazma	Tecemmülât hâne	Merkeb

1 ‘aded	1 ‘aded	1 ‘aded		1 re’s
30 gurûş	25 gurûş	15 gurûş	20 gurûş	60
Karye-i mezkûrede vaki‘ bir bâb menzil			Karye-i mezkûre toprağında eşcâr zeytûn	
300 gurûş			14 ‘aded	
			200 gurûş	

Yekûn

Gurûş	Pâre		
650		Resm-i ‘âdi	Kaydiye
-017	20	16 gurûş 10 pâre	1 gurûş 10 pâre
632	20		

Sahhü’l-bâki yalnız altı yüz otuz iki buçuk gurûşdur

Hisse-i Zevce	Hisse-i İbn	Hisse-i İbn
79 gurûş 2 pâre	221 gurûş 14 pâre	221 gurûş 14 pâre
Hisse-i Bint		Küsür pâre
110 gurûş 27 pâre		3 pâre

s.96: b.226:

Medine-i Antâkiye’ye muzâfa ‘Abbâre Karyesi sâkinlerinden iken bundan akdem vefât iden iden İbrahim bin Mansur’un veraseti zevce-i menkûhe-i metrûkesi Zehra bint-i İbrahim ile sulbi kebîr oğlu ‘Ali ve kebîre kızı Meryem ve sagîran oğlu ‘Abdeh ve sagîre kızı Haduce inhisarı tahkikinden sonra sagîran-ı mezbûranın vâlideleri ve kıbel-i şer‘iden mensûbe vasîleri mezbûre Zehra ile verase-i kebîrenin taleb ve iltimasları ile tahrîr ve takvîm ve bi’l-farizatü’ş-şer’îyye beyanü’l-verase tevzi‘ ve taksîm olunan tereke-i muteveffâ-i mezbûrun defteridir ki ber vech-i âtî zikr olunur.

Hurrire fî'l-yevmü'l-hâmis ve'l-'işrîn min şehr-i Zi'l-ka'de li-sene isneyn ve semânîn ve mi'eteyn ve elf.

Öküz	Merkeb	Tecemmülât hâne
2 re's	1 re's	
500 gurûş	150 gurûş	50 gurûş

Yekûn

Gurûş	Pâre		
700		Resm-i 'âdi	Kaydiye
-018	20	17 gurûş 20 pâre	1 pâre
681	20		

Sahhü'l-bâki altı yüz seksen bir buçuk gurûşdur

Hisse-i Zevce	Hisse-i İbn	Hisse-i İbn
85 gurûş 7 pâre	198 gurûş 30 pâre	198 gurûş 30 pâre

Hisse-i Bint	Hisse-i Bint
99 gurûş 15 pâre	99 gurûş 15 pâre

s.96: b.227:

Medine-i Antâkiye'ye muzâfa Der'ûziye Karyesi sâkinlerinden iken bundan akdem vefât iden Mahmud bin 'Ali nâm kimesnenin verâseti zevce-i menkûha-i metrukesi Fatuma bint-i İbrahim ile sulbi kebîr oğulları Aslân ve Mika'il ve sagîre kızı Saniye ve vâlidesi Hâsgi bint-i (boşluk) nâm hâtûna inhisarı tahkikinden sonra sagîre-i mezbûrenin vâlidesi ve kıbel-i şer'iden mensûbe vasîleri mezbûre Fatuma ile verase-i kebîrenin taleb ve iltimasları ile tahrîr ve takvîm ve beyanü'l-verase bi'l-farizatü'ş-şer'îyye tevzi' ve taksîm olunan tereke-i muteveffâ-i mezbûrenin defteridir ki ber vech-i âtî zikr olunur. Hurrire fî'l-yevmü's-sâdis ve'l-'işrîn min şehr-i Zi'l-ka'de li-sene isneyn ve semânîn ve mi'eteyn ve elf.

Karye-i mezkûre toprağında kâ'in bir kıt'a hûkre	Bağdâdiye Karyesinde kâ'in zeytûn eşcâr	Der'ûziye karyesi toprağında kâ'in eşcâr zeytûn
	5 'aded	2 'aded
2050 gurûş	130 gurûş	50 gurûş

Yekûn

Gurûş	Pâre		
2180		Resm-i 'âdi	Kaydiye
-0057	20	54 gurûş 20 pâre	3 gurûş
2122	20		

Sahhü'l-bâki yalnız iki bin yüz yigirmi iki buçuk gurûşdur

Hisse-i Zevce	Hisse-i Ümm	Hisse-i İbn
265 gurûş 12 pâre	353 gurûş 30 pâre	601 gurûş 14 pâre

Hisse-i İbn	Hisse-i Bint
601 gurûş 14 pâre	300 gurûş 27 pâre

s.96: b.228:

Medine-i Antâkiye'ye muzâfa Bağdâdiye Karyesi ahâlisinden iken bundan akdem vefât iden Süleyman bin İbrahim'in zevce-i menkûha-i metrûkesi Vâtfî bint-i 'Ali Kerim ile anâsı Fatıma bint-i (boşluk) nâm hâtûna ve sulbi sagîr oğulları İbrahim ve Mehmed'e inhisarı tahkikinden sonra sagîran-ı mezbûranın vâlideleri ve kıbel-i şer'iden mensûbe vasîleri mezbûre Fatuma ile ümm-i mezbûre Fatıma'nın taleb ve iltimasları ile tahrîr ve takvîm ve beyanü'l-verase bi'l-farizatü'ş-şer'îyye tevzi' ve taksîm olunan tereke-i muteveffât mezbûrun defteridir ki ber vech-i âtî zikr olunur. Hurrire fi'l-yevmü's-sâdis ve'l-'işrîn min şehr-i Zi'l -ka'de li-sene isneyn ve semânîn ve mi'eteyn ve elf.

Buzağı	Karye-i mezkûre toprağında kâ'in hûkre	Tencere	Orak
2 re's	1 kıt'a	1 'aded	5 'aded
20 gurûş	1500 gurûş	20 gurûş	5 gurûş

Yekûn

Gurûş	Pâre		
1545		Resm-i 'âdi	Kaydiye
-0040	30	38 gurûş 20 pâre	2 gurûş 20 pâre
1504	10		

Sahhü'l-bâki bin beş yüz dört gurûş on pâre

Hisse-i Zevce	Hisse-i Ümm	Hisse-i İbn	Hisse-i İbn
188 gurûş 10 pâre	250 gurûş 7 pâre	532 gurûş 31 pâre	532 gurûş 31 pâre

s.97: b.229:

Medine-i Antâkiye'ye muzâfa Com Karyesi sâkinlerinden iken bundan akdem vefât iden Emine bint-i Hasan bin 'Akifi nâm hâtûnun verâseti zevc-i dâhli Bekir bin 'Ömer El'agirci ile sadri kebîre kızı 'Ayyuş ve li-ebeveyn er-karındaşları Hâcı Kerimi'ye munhasıra ve kable'l-kasime mezbûre 'Ayyuş dahi fevt olub verase-i zevc-i dâhli Hüseyin bin Hammadi ile bâbâsı mezbûr Bekir'i ve sadri kebîr oğlu Kadur'e münhâsıra kable'l-kasime mezbûr Hâcı Kerim dahi fevt olub verâse-i kebîr oğlu Mehmed sulbi sagîr Hasan ve kebîre kızları Emine ve Fatuma inhisârı tahkikinden sonra sagîr-i mezbûr Kadur'un bâbâsı ve velisî mezbûr Hüseyin meclis-i şer'i şerif-i enverde iş bu bâ'isi'l-kitâb mezbûr Bekir'in muvâcehesinde bi'l-velâye ve bi'l-asâle üzerine da'va ve takrîr-i kelâm idub karye-i mezkûre toprağında kâ'in etrâf-ı erba'adan Halil Zâzâ tarlası ve Hasan'ın nâr ve zeytûn ve hendek ve tepe ile mahdûd târla muteveffât evvel Emine'nin taht-ı tasarrufunda iken zevc-i mezbûr Bekir'in muteveffât-ı mezbûre içün tobrağâ mezkûr tarlaya zeytûn ve incir ve nâr eşcâr-ı gars idub ol-vech ile muteveffât-ı mezbûrenin mülkü olub ba'de'l-vefâtına

bi'l-münâsahatü'ş-şer'îyye yigirmidört sehmden üç sehmi bana ve yedi sehmi oğlum sagîr-i mezbûra mevrûs olmuş isede mezbûr Bekir'i eşcâr-ı mezkûre nâr tamamen fuzûlen vaz'-ı yed itmekle su'al olunub lede'ş-şer'î'l-enver sehm-i mezkûreyi bana teslîme mezbûr Bekir'e tenbih olunmak bi'l-asâle ve bi'l-velâye matlubumdur didik de gıbbe's-su'âl olduğu cevâbında mezkûr mezkûr-ı eşcâra vaz'-ı yedini ikrâr lakin târlayı mezkûr bor ve orman aldığı hâlde müceddiden ihyâ eyleyub ve nefsim içün eşcâr-ı gars idub otuz seneden mütecâviz muteveffât-ı mezbûre ve müdde'i mezbûr muvâcehelerinde mutasarrıf olmakdayım min gayr-i 'üzr-ü sukût eylediklerinden başka târih-i kitâbdan üç sene-i mukaddem müdde'i mezbûr Hüseyin muteveffât-ı mezbûre nâr bi'l-cümle terekesinden sekizyüz gurûş bedel-i mukâbelesinde bi'l-asâle ve bi'l-vasâye 'alî sebilü't-tehâric salih olub ve meblağ-ı mezkûri ba'de'l-ahz tereke-i mezkûreden müte'allika 'amme-i de'âvî mutâlabat ve ve kâffe-i imân ve muhâsamâtdan zimmetimi bi'l-asâle ve bi'velâye ibrâ ve iskât itmişdir deyû ba'de'd-def' ve'l-inkâr dâfi'-i mezbûrdan def'-i mezkûrdan mutâbık beyyine taleb olunduk lede't-ta'dil ve't-tezkîye makbûlü'ş-şahâde iddukleri ihbâr olunan Ahmed bin Mehmed 'Ali ve Yusuf bin Hamûd nâm kimesneler şahâdetleri ile bi'l-muvâcehe ber-nech-i şer'î ba'de'l-isbât ve'l-hükm mucibince müdde'i mezbûr Hüseyin da'va-i mezkûresi ile ber-vech-i şer'î mezbûr Bekir'e mu'ârazadan men' olunmağın mâ-vaka' bi't-taleb ketb olundu. Hurrire fî'l-yevmü's-sâmin ve'l-'işrîn min şehr-i Zi'l-ka'de li-sene isneyn ve semânîn ve mi'eteyn ve elf.

Şühûdü'l-hâl

Es-seyyid el-Hâc Ahmed Hilmi Efendi Şa'buzâde, Es-seyyid İbrahim Efendi Şemseddinzâde, Harbûtluoğlu Ahmed Ağâ, Ahmed Efendi Mahdûmi Ebu Bekir, Muhzır es-Seyyid 'Abdulkadir

s.97: b.230:

Medine-i Antâkiye'ye muzâfa Âbbâre Karyesi ahâlisinden iken bundan akdem vefât iden İsma'il ibn-i Mansur'un verâseti zevcesi Meryem bint-i Hasan ile sulbi kebîre kızı Hasni ve sagîre kızı Rukiye ve sagîr oğulları Şahud ve Saliha inhisârı tahkikinden sonra sagîr-i mezbûrların vâlideleri ve kıbel-i şer'iden mensûbe vasîleri mezbûre Meryem taleb ve iltimasları ile tahrîr ve takvîm ve meyânelerinde tevzi' ve

taksîm olunan tereke-i muteveffâ-i mezbûr defteridir ki ber vech-i âtî zikr olunur. Hurrire fi'l-yevmü's-sâdis ve'l-'işrîn min şehr-i Zi'l-ka'de-i Şerif li-sene isneyn ve semânîn ve mi'eteyn ve elf.

Öküz	İnek	Merkeb	Tecemmülât hâne	Yorgân	Döşek
1 'aded	1 'aded	1 'aded		1 'aded	1 'aded
150 gurûş	150 gurûş	100 gurûş	50 gurûş	50 gurûş	

Yekûn

Gurûş	Pâre		
500		Resm-i 'âdi	Kaydiye
-013	10	12 gurûş 20 pâre	30 gurûş
486	30		

Sahhü'l-bâki yalnız dört yüz seksen altı gurûş otuz paredir

Hisse-i Zevce	Hisse-i İbn	Hisse-i İbn
60 gurûş 34 pâre	141 gurûş 38 pâre	141 gurûş 38 pâre

Hisse-i Bint	Hisse-i Bint
70 gurûş 39 pâre	70 gurûş 39 pâre

s.97: b.231:

Medine-i Antâkiye'de Dörtayâk Mahallesi sâkinlerinden iken bundan akdem muteveffât olan Meryem bint-i Ahmed Rengüzoğlu nâm hâtûnun verâseti zevc-i dâhli Mustafa ibn-i Hasan 'Acu ile sadrî sagîre kızı Meyan ve kebîre kızı gâibete 'anü'l-beled Dibeye ve li-ebeveyn er-karındaşları Halil ve 'Ali ve kız-karındaşları Emmihân ve Zeyneb ve Rengüz'e inhisârı tahkikinden sonra sagîre-i mezbûre ve gâ'ibet-i mezbûrenin bâbâları ve velileri ve gâ'ibet-i mezbûrelerinin kayyum ve vasîsi Ahmed ile verase-i kebîrelerin taleb ve iltimasları ile tahrîr ve takvîm ve

beyanü'l-verâse bi'l-farîzatü'ş-şer'îyye tevzi' ve taksîm olunan tereke-i muteveffât-ı mezbûre defteridir ki ber vech-i âtî zikr olundu. Hurrire fî'l-yevmü'l-ahir[61] min şehr-i Zi'l-ka'de li-sene isneyn ve semânîn ve mi'eteyn ve elf.

Döşek ve Yorgân ve Yasdık			Hamam legeni	Köhne izâr	Köhne paça	Sandık
1 'aded	1 'aded	1 'aded	1 'aded			1 'aded
150 gurûş			50 gurûş	30 gurûş	10 gurûş	10 gurûş

Entâri	Köhne gömlek	Don	Timûrcîler bazarında bir bâb Cilingir dükkânı
2 'aded	5 'aded	3 'aded	
110 gurûş	100 gurûş	30 gurûş	5500 gurûş

Yekûn		
6000	Resm-i 'âdi	Kaydiye-i ber-mu'tâd
-0159	150 gurûş	9 gurûş
5841		

Sahhü'l-bâki yalnız beş bin sekiz yüz kırk bir gurûşdur

Hisse-i Zevce	Hisse-i Bint	Hisse-i Bint	Hisse-i âhi lehumâ
1460 gurûş 10 pâre	1947 gurûş	1947 gurûş	139 gurûş 2 pâre
Hisse-i âhi lehumâ	Hisse-i uht lehumâ	Hisse-i uht lehumâ	Hisse-i uht lehumâ
139 gurûş 2 pâre	69 gurûş 21 pâre	69 gurûş 21 pâre	69 gurûş 21 pâre

s.98: b.232:

Medine-i Antakiye'ye muzâfa Bitrin Karyesi ahâlisinden iken bundan akdem vefât iden Halil bin Halil nâm kimesnenin verâseti zevce-i metrûke-i menkuhası Esma bint-i Beyro ile zevce-i muteveffât Halime'den mütevellid sulbi sagîr oğlu Mehmed

[61] Ayın kaçıncı günü olduğu söylenmemiş sadece ayın sonu ifadesi kullanılmıştır.

ve sagîre kızı ‘Â’işe ye inhisârı tahkikinden sonra sagîran-ı mezbûranın li-ebeveyn ‘ammileri ve kıbel-i şer‘iden mensûbe vasîleri Hanifi ibni’l-mezbûr Halil ile zevce-i mezbûrenin taleb ve iltimasları ile tahrîr ve takvîm ve beyanü’l-verase bi’l-farizatü’ş-şer’îyye tevzi‘ ve taksîm olunan tereke-i muteveffâ-i mezbûrun defteridir ki ber vech-i âtî zikr olunur. Hurrire fî’l-yevmü’l-ahir min şehr-i Zi’l-ka’de-i Şerif li-sene isneyn ve semânîn ve mi’eteyn ve elf.

Sahan	Tâs	Tâva	Kazgân	Legen	Çuval
	1 ‘aded	1 ‘aded	1 ‘aded	1 ‘aded	4 ‘aded
30 gurûş	10 gurûş	5 gurûş	65 gurûş	40 gurûş	100 gurûş
Çift timûri	Kazma	Tahre	Gem	Kısrak	
	1 ‘aded	1 ‘aded	1 ‘aded	1 re’s	
20 gurûş	10 gurûş	3 gurûş	12 gurûş	750 gurûş	

Öküz İnek	Def‘a Öküz İnek	Alakend toprağında incir eşcarı menzil
1 ‘aded	1 ‘aded	
212 gurûş 20 pâre	319 gurûş 20 pâre	1000 gurûş

Mezkûr Bitrin toprağında menzil iki bâb

1062 gurûş 20 pâre

Yekûn

Gurûş	Pâre		
3639	20		
-0500		Minhâ vasiyet-i müsbet	
3139	20	Resm-i ‘âdi	Kaydiye-i ber-mu‘tâd
-0083		78 gurûş 20 pâre	4 gurûş 20 pâre

3056 20

Ba‘de’d-defter zuhûr iden duyuni

Semerci Molla ‘Aliye deyn-i müsbet bâ-tahlif

1113 gurûş

Sahhü’l-bâki yalnız üç bin elli altı buçuk gurûşdur

Hisse-i Zevce	Hisse-i İbn	Hisse-i Bint
382 gurûş 2 pâre	1782 gurûş 38 pâre	891 gurûş 19 pâre

s.98: b.233:

Yahya Hakkı Efendinin iştira eylediği dükkân hüccetinin kaydı

Medine-i Antâkiye’de Dakîk Mahallesi hânedanından ve müderrisîn-i kirâmdan iş bu bâ‘isi’l-kitâb kimesne taleb megremetlû Yahya Hakkı Efendi ibn-i el-Hâc ‘Ali Efendi huzûr-ı şer‘i şerif-i enverde Medine-i mezbûrede Dörtayâk Mahallesi sâkinlerinden iken bundan akdem muteveffât olan Meryem bint-i Ahmed Rengüz nâm hâtûnun verâseti zevc-i dahli Mustafa bin Hasan ‘Acu ile sadri sagîr kızı Meyan ve kebîre kızı gâibete ‘anü’l-beled Dîbî bintü’l-mezbûr Mustafa ve li-ebeveyn er-karındaşları Halil ve ‘Ali ve li-ebeveyn kız-karındaşları Emmihân ve Zeyneb ve Rengüz’e lede’l-inhisâr sagîre-i mezbûrenin bâbâsı ve velîsi mezbûr Mustafa muvâcehesinde üzerine da‘va ve takrîr-i kelâm idub Medine-i mezbûrede Timûrcî Çarşusı’nda vaki‘ etrâf-ı erba‘adan Hantârzâde kerimesi Hâce Tutî Kâdın ve Kasâb İbrahim Kurruk dükkânları ve tarîk-i ‘amm ile mahdûd bir bâb bukâğici dükkânı muteveffât-ı mezbûreden verâseye mevrûs olmuş ise on iki sehmden bi sehmini muteveffât-ı mezbûrenin er ve kız karındaşları mezbûrun Halil ve ‘Ali ve Emmihân ve Zeyneb ve Rengüz beş bin beş yüz gurûş üzerinden dört yüz elli sekiz gurûş on pâre’den bâten ve sahîhan iştirâ eyledikden sonra mezbûr Mustafa dahî hisse-i irsıyyesini asâleten sagîre-i mezbûre meyânen dört sehmini velayeten diger kızı gâ’ibe-i mezbûre Dibi’nin dört sehmini vekâlet-i semen-i mislî olan meblağ-ı mezkûr üzerinden beşbinkırkbir gurûş yigirmi altı pâre mukâbelesinde bâten ve sahîhan hukaka-i vâhdeden bana bey‘ itmiş ise de kızı gâ’ibet-i mezbûrenin dükkân-ı

mezkûrdan olan sehm-i mezkûrini bâki teslîm itmeyub imtinâ‘ itmek ile su’al olunub lede’ş-şer’î’l Enver sehm-i mezkûri bana teslime bâbâsı vekîl-i merkume tenbih olunmak matlubumdur didik de gıbbe’s-su’âl olduğı cevâbında dükkân-ı mezkûrdan olan sehm-i mezkûrları ber minvâl-i muharrer bey‘ eyledigini ikrâr lakin kızı gâ’ibet-i mezbûre tarafından sehm-i mezkûrini bey‘a vekîl olduğı ba‘de’l-inkâr müdde‘i mûmâ-ileyhiden bey‘a ve semânîni ahze bâbâsı mezbûri vekîl eyledigine beyyine taleb olundukda lede’t-ta’dil ve’t-tezkîye makbûlü’ş-şahâde iddukleri ihbâr olunan ‘Ali bin Mehmed ve Mehmed bin İbrahim nâm kimesneler şahâdetleri ile bi’l-muvâcehe ber-nehc-i şer’î ba’de’l-isbât ve’l-hükm mucibince cem‘an onbir sehmi müdde‘i mûmâ-ileyhe teslime mezbûr Mustafa’ya ba‘de’t-tenbih mezbûr Mustafa da‘vâya tesbidi eyleyub dükkân-ı mezkûrun semen-i mislî yed-i bin beşyüz gurûş olub ol vechle bey‘-i mezkûr gabn-i fâhişle olduğundan sagîre-i mezbûre ile gâ’ibet-i mezbûre haklarında bey‘-i mezkûr sahîh ve mu‘teber olmâmağla sehm-i mezkûrlarını bana reddini talebi derim didikde gıbbe’s-su’âl gabn-i fâhiş külliyyen inkâr idecek müdde’i mezbûr Mustafa’dan gabn-i fâhiş beyyine taleb olundukda ba‘de’l-mahâlli’ş-şer‘i isbât-ı beyyineden izhâr-ı ‘acz idub tahlifinden tâleb olunmadığından müşteri-i mûmâ-ileyhden semen-i mezkûr semen-i misli oldığına beyyine taleb olundıkda lede’t-ta’dil ve’t-tezkiye makbûlü’ş-şahâde iddukleri ihbâr olunan Şa‘ban bin ‘Ali ve Mehmedât ibn-i Mustafa nâm kimesneler şahâdetleri ile ba‘de’l-isbât semen-i mezkûr dükkân-ı mezbûrun semen-i misli olduğına hükm-i şer‘i lâhık olub mezbûr Mustafa meclis-i sânîde bit’tav‘an takrîr-i kelâm idub dükkan mahdûd-ı mezkûrun olan semenî olan beş bin kırk bir gurûş yigirmi pâreyi müşteri-i mûmâ-ileyh yedinden tamâmen ve kâmilen bi’l-asâle ve bi’l-velâye ve bi’l-vekâle ahz ve kabzan eyledim dükkan-ı mezkûr ile semen-i mezbûre mute‘âlaka ‘amme-i de’âviden müşteri-i mûmâ-ileyh Yahya Hakkı Efendi’nin zimmetini kabulüni hâvi ibrâ ve iskât eyledim fimâ ba‘de dükkân-ı mezkûreden benim ve sagîre-i mezbûre Meyan’ın gâ’ibet-i mezbûre Dibi’nin vechen mine’l-vücûh ‘alâka ve mudhâlemiz kalmayub müşteri-i mûmâ-ileyhin mülk-i müşterası olmuşdur dedikde gıbbe’t-tasdîkü’ş-şer’î mâ-vaka’ bi’t-taleb ketb olundu. Hurrire fî’l-yevmü’t-tâsi‘ ve’l-‘işrin min şehr-i Zi’l-ka’de li-sene isneyn ve semânîn ve mi’eteyn ve elf.

Şühûdü’l-hâl

Türkmânzâde el-Hâc Ahmed Ağâ, Şamlı ‘Abdulğanî Ağâ, Usta Ahmedzâde Hâcı Mehmed Efendi, Es-seyyid el-Hâc Ahmed Efendi Şa‘buzâde, Şemseddinzâde

İbrahim Efendi, Muhzırı'l-hâcı Da'bul, Muhzır Halef, Bâstacı Şa'ban, Mehmed ibn-i Mustafa, Ve Gayr-i Hûm

s.99: b.234:

Medine-i Antâkiye'ye muzâfa Bohşin Karyesi sâkinlerinden iken bundan akdem vefât iden Halil Ağâ ibn-i Hasan Ağâ nâm kimesnenin verâseti zevce-i menkûha-i metrukeleri 'Ayyuş bint-i Mehmed Ağâ kimyâci ve Fatuma bint-i Mehmed Zahîr nâm hâtunlar ile zevce-i mezbûre 'Ayyuş'dan mütevellid sulbi sagîr oğlu 'Abdulkâdir'e ve zevce-i mezbûre Fatuma'dan mütevellid sulbi kebîr kızları Halume ve Zeyneb ve 'Ayyuş'a inhisarı lede'ş-şer'ü'l-enver tahkikinden sonra sagîr-i mezbûrun vâlidesi ve kıbel-i şer'iden mensûbe vasîleri mezbûre 'Ayyuş ile verâse-i kebîreler taleb ve iltimâsları ile tahrîr ve takvîm ve Sûk-ı Sultânî'den bi'l-mezâyede bey' ve taksîm olunan tereke-i muteveffâ-i mezbûrun defteridir ki ber vech-i âtî zikr olunur. Hurrire fî'l-yevmü's-sâmin min şehr-i Zi'l-ka'de li-sene isneyn ve semânîn ve mi'eteyn ve elf.

		Minder		
Döşek	Yorgân	kebîr	Def'a minder	Yasdık
7 'aded	7 'aded	1 'aded	2 'aded	7 'aded
553 gurûş	255 gurûş	32 gurûş	41 gurûş 10 pâre	97 gurûş 10 pâre
Kuşâk	Entâri	Fermene	Fes	Meşlah
1 'aded	1 'aded	1 'aded	1 'aded	1 'aded
15 gurûş 30 pâre	32 gurûş 20 pâre	16 gurûş 20 pâre	10 gurûş 20 pâre	18 gurûş 30 pâre
Kilim	Sofra kilim	Çuval	Hasır	Lakın
1 'aded	1 'aded	4 'aded	3 'aded	1 'aded
82 gurûş	37 gurûş 20 pâre	35 gurûş	14 gurûş 20 pâre	125 gurûş

Kurede bakır		Satıl kebîr	Tencere kebîr	Sahan Mertebani	
5 Batman	3 Kıyye	1 ‘aded	1 ‘aded	3 ‘aded	5 ‘aded
124 gurûş		40 gurûş	34 gurûş	79 gurûş	

Çamaşır kazgânı	Kurede bakır ibrik	Tas ve Kahve irbiği	Nargile şişesi
1 ‘aded	1 ‘aded	1 ‘aded	1 ‘aded
52 gurûş	13 gurûş 25 pâre	8 gurûş	8 gurûş 10 pâre

Kahve Tâsı	Bakır mankal	Kahve Dibegi	Esb tobrası ve Bukâğı
1 ‘aded	1 ‘aded	1 ‘aded	1 ‘aded
6 gurûş	13 gurûş 10 pâre	18 gurûş	30 gurûş

Def‘a Tas	Kahve sinisi ve Fincanı		Hamır legeni	Öküz	Barkir
1 ‘aded	1 ‘aded	1 ‘aded	1 ‘aded	5 re’s	1 re’s
7 gurûş 20 pâre	8 gurûş 20 pâre		33 gurûş	1300 gurûş	600 gurûş

Tay	Nısf İnek	Nısf merkeb	Çift aleti	Tüfenk	Tabanca
2 re’s	1 ‘aded	1 ‘aded	1 ‘aded	1 ‘aded	1 çift
600 gurûş	75 gurûş	50 gurûş	100 gurûş	150 gurûş	80 gurûş

Keçi	Burgul	Darı	Tâvık	Arı
1 re’s	7 ‘ulbe	3 ‘ulbe	15 re’s	2 ‘aded
50 gurûş	280 gurûş	75 gurûş	45 gurûş	50 gurûş

Çiftlik dâmları	Arı dâmı	Marâbe Mehmed Zeynel zimmetinde	Cüntelî Circis zimmetinde
	1 ‘aded		
1400 gurûş	100 gurûş	1000 gurûş	238 gurûş

Yekûn

Gurûş	Pâre			
			Minha'l-ihrâcat	Zevce-i mezbûre 'Ayyuş'a mehr-i muahher müsbet bâ-tahlif
8038	15	Dellâliye	techiz tekfin	
-0711		46 gurûş	165 gurûş	500 gurûş
			Kaydiye-i ber-	
7327	15	Resm-i 'âdi	mu'tâd	
-0201	15	190 gurûş 30 pâre	10 gurûş 25 pâre	
7126				

Sahhü'l-bâki yedi bin yüz yigirmi altı gurûşdur

Hisse-i zevce-i mezbûre 'Ayyuş	Hisse-i zevce-i mezbûre Fatuma
445 gurûş 15 pâre	445 gurûş 15 pâre
Hisse-i sagîr mezbûr 'Abdulkadir	Hisse-i bint-i mezbûre Halume
2494 gurûş 4 pâre	1247 gurûş 2 pâre
Hisse-i bint-i mezbûre Zeyneb	Hisse-i bint-i mezbûre 'Ayyuş
1247 gurûş 2 pâre	1247 gurûş 2 pâre

Ba'de'd-defter zuhur iden duyûn-ı müsbitesi

Zevce-i mezbûre 'Ayyuş'a mehr-i muahheri müsbet bâ-tahif	Tüccar 'Abdi ye deyn-i müsbet bâ-tahlif	Bohşinli el-Hâc 'Abdullah'a deyn-i müsbet bâ-tahlif
500 gurûş	80 gurûş	282 gurûş

s.99: b.235:

Medine-i Antâkiye'ye muzâfa Beditu Karyesi sâkinlerinden zât-ı ta'rif-i şer'î ile ma'rife iş bu bâ'isi'l-vesika Emune bint-i Hasan Se'bu nâm hâtûn meclis-i şer'i şerif-i enverde zevc-i mutalliki Süleyman bin Kasım ibn-i 'Abdeh nâm kimesne

muvacehesinde üzerine da‘va ve takrîr-i kelâm idub bundan akdem mezbûr Hasan ile beyanımızdan nikâh-ı kâ’im iken firâşından hâsıl ve benden mutevellide bi-hakkü’l-hidâne hacr terbiyemde olan on aylık sagîre kızı Halume nafaka ve kisveye eşedd ve ihtiyâcı olmağla bâbâsı mezbûr Süleyman üzerine mikdâr-ı kifâye nafaka ve kisve bahâ’ farz ve takdîr olunmak bi’l-hidâne matlubumdur didikde gıbbe’s-su’âl mezbûr Süleyman cevâbında müdde‘i mezbûre Emune’nin takrîr-i meşrûhu vakı’a mutâbık ve nefsü’l-emre muvâfık olduğunu bi’t-tav‘an ikrâr itmekle mucibince hâkim-i muvakki’-i sadr-ı kitâb tûba lehu ve hüsn-i meâb Efendi Hazretleri iş bu târih-i vesikadan yevmiye altmış pâre farz ve takdir buyurub meblağ-ı mefrûz mezkûri sagîre-i mezbûre nafaka ve kisve ve sâir levâzım-ı zarûriyesine sarf ve harca ve lede’l-iktizâ istidâneye ve ‘inde’z-zafer bâbâsı mezbûr Süleyman üzerine rücû’ân hâdine-i mezbûre Emune izn verilmegin Hurrire fi’l-yevmü’t-tâsî’ ve’l-‘işrîn min şehr-i Zi’l-ka’de li-sene isneyn ve semânîn ve mi’eteyn ve elf.

Şühûdü’l-hâl

El-Hâc Ahmed Hilmi Efendi Şa‘buzâde, Şemseddinzâde İbrahim Efendi, Muhzır el-Hâc Da‘bul, Muhzır es-Seyyid ‘Abdulkadir, Muhzır es-Seyyid Mehmed Emin

s.100: b.236:

Medine-i Antâkiye’de Güncât Mahallesi sâkinlerinden iken bundan akdem muteveffât olan Zeyneb bint-i Ahmed ibn-i Hüseyin nâm hâtûnun verâseti zevci dâhli Ahmed bin ‘Abdeh ile sadrî kebîr oğulları Mustafa ve Süleyman ibni’l-mezbûr Ahmed’e ve kebîre kızları Dîbî ve Meryem binti’l-mezbûr Ahmed’e munhâsıra kable’l-kasime ibn mezbûr Mustafa dahi fevt olub verâseti zevce-i menkûha-i metrukesi Fatuma bint-i Ahmed Topal ile bâbâsı mezbûr Ahmed’e ve sulbi sagîre kızları Emihân ve Rukıye’ye inhisarı tahkikinden sonra sagîratân-ı mezbûratân min kable’l-ebb cedleri mezbûr Ahmed ile mezbûr Süleyman ve zatları ta‘rîf-i şer‘i ile ma‘rufe mezbûrât Dîbî ve Meryem ve Fatuma meclis-i şer‘i şerif-i enverde iş bu bâ‘isetü’l-kitâb ‘Aşkar Mehmed bin Mustafa bilâd tarafından ‘akd-i âtî’z-zikrî kabûle ve def‘-i semen vekâlet Mehmed bin Diyab tahân ve İbrahim bin Hasan şahâdetleri ile sâbit olan İbrahim bin Süleyman muhzırında bi’l-asâle ve bi’l-velaye her biri bi’t-tav‘ ikrâr-ı tâm ve takrîr-i kelâm idub mahalle-i mezkûrede vâki‘ etrâf-ı erba‘adan

‘Ali ibn-i Mahabba‘ ve mezbûr ‘Aşkar Mehmed menzilleri ve sâha ve tarîk-i hâs ile mahdûd ve yigirmisekizinci numra ile mukayyid derununda fevkâni ve tahtâni bir mesken ve bir kenif ve havlıya müştemil bir bâb menzil-i muteveffât-ı mezbûrenin ile’l-vefat yedinde mülki olub ba‘de’l-vefâtınâ bi’l-münâsahatü’ş-şer’îyye bizler ile sagîretân-ı mezbûretân mevrûs olub ve muteveffât-ı mezbûrenin menkulâtı olmayub sagîratân mezbûretânın zarûret nafakaları içün bey‘i lâzım oldığından semen-i mislî olan bin gurûş semen mukâbelesinde mülke şerâsına taleb ve râğib bulunan mezbûr ‘Asfur Mehmed’e cemi‘-i tevâli‘ ve’l-levâhik ve kâffe-i hukûk ve murâfıkı ile tarafından icâb ve kabûl-i hâvi şurut-ı mefsededen ve ‘ahûd-ı mubleladan ‘ârî gabn ve tağrir ve muvaza‘adan berî olarak bey‘-i bât-ı sâhih-i şer‘i ile bi’l-asâleye bey‘ ve temlik ve veche layıkıyla teslim iyledik mezbûr ‘Aşkar Mehmed dahi ber minvâl-i muharrer iştirâ ve kabul ve temlik ve teslim idub semen-i mezkûr bin gurûşı yedimize tamâmen ve kâmilen i‘âtâ bizler dahî ahz ve kabz ve meyânelerinde ‘Ali veche’ş-şer‘i taksîm ve istifâ-i hak iyledik menzil-i mezkûre ve semenine mute‘âleka ‘amme-i de’âviden müşteri-i mezbûrun kabulini hâvi zimmetini bi’l-asâle ve bi’l-velâye ibrâ ve iskât eyledik min bâ‘de menzil-i mezkûreden bizim ‘alâka ve müdehalemiz kalmayub müşteri-i mezbûrun müşterâsı ve hak sarf olmağla keyfe mâ yeşâ’ mülkiyet üzere mutasarrıf olmak didiklerinde vekîl-i mezbûr İbrahim dahî mekrûn ve erşun mezbûratân sadr olan kelimât-ı meşruhasını vicâhen ve şifâhen tahkîk ve tasdîk itmegin mâ-vaka’ bi’t-taleb ketb olundu. Hurrire fi’l-yevmü’s-sâni min şehr-i Zil’hicce-i şerîf li-sene isneyn ve semânîn ve mi’eteyn ve elf.

Şühûdü’l-hâl

El-Hâc Ahmed Efendi Şa‘buzâde, El-Hâc Mehmed Efendi İbn Ustazâde Ahmed, Ahmed Efendi mahdumu Ebubekir, Es-seyyid İbrahim Efendi Şemseddizâde, Muhzır ‘Abdulkadir, Muhzır Mehmed Emin, Muhzır Halef, Ve Gayr-i Hûm

s.100: b.237:

Medine-i Antâkiye’de Dörtayâk Mahallesi sâkinlerinden iken bundan akdem muteveffât olan Safiye bint-i Ahmed nâm hâtûnun verâseti sadrî kebîr oğlu gâ’ib ‘anü’l-beled şuhûd ve kebîre kızı gâibete ‘anü’l-beled Hadice’ye ve hâzıra kızı Hüsne olan (boş) inhisârı tahkikinden sonra gâ’ibân-ı mezbûrânın li-ebeveyn kız-

karındaşları ve kıbel-i şer‘iden mensûbe kayyum ve vasîleri mezbûre Hüsne’nin taleb ve iltimasları ile tahrîr ve takvîm ve bi’l-farîzatü’ş-şer’îyye tevzi‘ ve taksîm olunan tereke-i muteveffâ-i mezbûrenin defteridir ki ber vech-i âtî zikr olunur. Hurrire fî’l-yevmü’s-sâni min şehr-i Zil’hicce-i şerîf li-sene isneyn ve semânîn ve mi’eteyn ve elf.

Yorgân	Döşek	ve Yasdık	Tencere	Sahan	Def‘a Tencere ma‘a kabak
1 ‘aded	1 ‘aded	2 ‘aded	1 ‘aded	1 ‘aded	1 ‘aded
150 gurûş			15 gurûş	15 gurûş	50 gurûş

Haka	Gömlek	İzâr	Şalvar	Entâri	Minşefe
1 ‘aded	6 ‘aded	1 ‘aded	1 ‘aded	1 ‘aded	1 ‘aded
10 gurûş	150 gurûş	35 gurûş	20 gurûş	20 gurûş	10 gurûş

Köhne Sandık	Frengî Sandık	…	Köhne Hasır
1 ‘aded	1 ‘aded	1 ‘aded	1 ‘aded
20 gurûş	25 gurûş	30 gurûş	5 gurûş

Yekûn

Gurûş	Pâre
555	
-014	
541	

Minhâ resm-i ‘âdi ma‘a kaydiye

Sahhü’l-bâki yalnız beş yüz kırk bir gurûşdur

Hisse-i ibn-i gâ’ib	Hisse-i bint-i gâ’ibe	Hisse-i bint-i hâzıre
270 gurûş 20 pâre	135 gurûş 10 pâre	135 gurûş 10 pâre

s.100: b.238:

Medine-i Antâkiye de Câmi‘-i Kebîr Mahallesi sâkinlerinden zât-ı ta‘rif-i şer‘i ile ma‘rufe iş bu bâ’isi’l-vesîka Hafize bint-i Hüseyin Köse İbrahimoğlu nâm hâtûn huzur-ı şer‘i şerif-i enverde zevc-i mutallaki Şerbetçizâde Mustafa Efendi ibn-i el-Hâc Hammud Ağâ muvâcehesinde üzerine da‘va ve takrîr-i kelâm idub mezbûr Mustafa ile meyânemizden nikâh-ı kâ’im iken mezbûrun firaşından hâsıl ve benden mütevellid bi-hakkü’l-hidâne hâlâ hacr ve terbiyemde olan üç aylık sagîr oğlu Mehmed Zeki’nin nafaka ve kisveye eşedd ve ihtiyâcı olmağla bâbâsı mezbûr Mustafa’nın üzerine mikdâr-ı kifâye nafaka ve kisve bahâ’ farz ve takdîr bi’l-hidâne matlubumdur didikde gıbbe’s-su’âl oldığı cevâbında müdde‘i mezbûre takrîr-i meşrûhu vâkı’a mutâbık ve nefsü’l-emre muvâfık olduğını bi’t-tav‘an ikrâr itmekle mucibince hâkim-i muvakki’-i sadr-ı kitâb ve vakf-ullâh-i te‘alâ sebîlü’s-sevâb efendi hazretleri iş bu târih-i vesikadan bi’t-terazi mâ-hiye otuz beş gurûş farz ve takdîr buyurub meblağ-ı mefrûz-ı mezkûru sagîr-i mezbûrun nafaka ve kisve ve masârafât-ı zaruriyesine sarf ve harca ve lede’l-iktizâ istidâneye ve i’ndez-zafer bâbâsı mezbûr Mustafa’ya rücû’â mezbûr Hafize Hâtûn’a izn verilmegin mâ-vaka’ bi’t-taleb ketb olundu. Hurrire fi’l-yevmü’l-gurra-i min şehr-i Zil’hicce-i şerîf li-sene isneyn ve semânîn ve mi’eteyn ve elf.

Şühûdü’l-hâl

Bereketzâde ‘Ârif Ağâ, Türkmenzâde el-Hâc Ahmed Ağâ, Es-seyyid el-Hâc Ahmed Efendi Şa‘buzâde, Muhzır es-Seyyid ‘Abdulkadir, Muhzır el-Hâc Da‘bul, Ve Gayr-i Hûm

s.101: b.239:

Medine-i Antâkiye’ye muzâfa Düveyr Karyesi sâkinlerinden iken bundan akdem vefât iden Hasan bin Süleyman bin Salih’in verâseti zevce-i menkûha-i metrûkesi Haduc bint-i Süleyman ve Sa‘diye bint-i Ahmed nâm hâtûnlar ile li-ebeveyn er-karındaşı Diyab ibni’l-mezbûr Süleyman ve kız-karındaşları Haduce Hâtun binti’l-mezbûr Süleyman’a münhasıra kable’l-kasıme mezbûre hâtun dahî fevt olub verâset-i li-ebeveyn er-karındaşı mezbûr Diyab ve kız-karındaşı mezbûre Haduce inhisârı tahkikinden sonra zevcetân-ı mezbûretân bi’t-terâzî ‘ali sebilü’t-tehâriç hisse-i irsıyyelerini ahz idub mezbûr Diyab ile kız-karındaşı mezbûre Haduc ile müşterek

kalan tereke-i mezbûr Diyab ve mezbûre Haduc'un taleb ve iltimasları ile tahrîr ve takvîm ve bi'l-müzayede beyyinelerinde tevzi' ve taksîm olunan tereke-i muteveffâ-i mezbûr defteridir ki ber-vech-i âtî zikr olunur. Hurrire fî'l-yevmü's-sâlis min şehr-i Zil'hicce-i şerîf li-sene isneyn ve semânîn ve mi'eteyn ve elf.

Mezbûr Diyâb aldığı

Karye-i mezkûre tobrağında ka'in hûkre Zârûb dimekle 'arif hûkre	Yine karye-i mezkûrede vaki' Karmediye dimekle 'arif hûkre	Yine tobrak-ı mezkûrde nısf hûkre
1 'aded	1 'aded	1 'aded
800 gurûş	1400 gurûş	750 gurûş

Yine tobrağ-ı mezkûrda zeytûn ve armud eşcârının nısfı	Bakır vesâ'ir	Yine karye-i mezkûrede mesken ve nısf hûkre
300 gurûş	230 gurûş	450 gurûş

Yekûn

Gurûş	Pâre
3930	

Mezbûre Haduc aldığı beyânı

Karye-i mezkûrede ka'in Bahsâsa dimekle 'arif hûkre	Karye-i mezkûrede bir bâb mesken	Yine karye-i mezkûre tobrağında zeytûn ve armud eşcarının nısfı
1 kıt'a	700 gurûş	300 gurûş
500 gurûş		

Döşek ve Şekke

1 'aded	1 'aded
110 gurûş	

Yekûn

Gurûş	Pâre
1610	

Yekûn tereke

Gurûş	Pâre		
5540		Minhâ resm-i ‘âdi	Kaydiye-i ber mu‘tâd
-0146	30	138 gurûş 20 pâre	8 gurûş 10 pâre
5393	10		

Sahhü’l-bâki yalnız beş bin üç yüz doksan üç gurûş on pâre

Hisse-i Diyab	Hisse-i Haduc
3595 gurûş 20 pâre	1797 gurûş 30 pâre

s.101: b.240:

Medine-i Antâkiye’ye muzâfa Tüleyl-i Kırh Karyesi sâkinlerinden iken bundan akdem vefât iden ‘Abdeh bin ‘Ali ibn-i Sefüddin nâm kimesnenin verâseti zevc-i menkûha-i metrukesi Dîbi bint-i ‘Ali ile zevce-i muteveffâtı Meryem bint-i Yusuf’dan mütevellid sulbi kebîr oğlu Mehmed ve kebîre kızı Fatuma ve diger zevce-i muteveffat Fatuma’dan mütevellid sulbi kebîre kızları Hüsne ve Rahime’ye ve zevce-i mutallikası Sultan’dan mütevellid sulbi sagîre kızı Hadice’ye ve zevce-i mezbûre Dîbî’den mütevellid sulbi sagîr oğlu İbrahim münhasıra kable’l-kasime ibn mezbûr Mehmed dahî vefât idub verâseti zevce-i menkûha-i metrukesi Meryem bint-i Hasan ile sulbi sagîr kızı Zehra’ya li-ebeveyn kız-karındaşı mezbûre Fatuma inhisarı tahkikinden sonra sagîratân-ı mezbûretân Hadice ve Zehra’nın li-ebeveyn ‘ammileri ve kıbel-i şer‘iden mensub vasîleri Hasan ibni’l-mezbûr ‘Ali il sagîr mezbûr İbrahim’in vâlidesi ve kıbel-i şer‘iden mensûbe vasîleri mezbûre Dîbî ve verâse-i kebîrelerin taleb ve iltimaslar ile tahrîr ve takvîm bi’l-farizatü’ş-şer’îyye tevzi‘ ve taksîm olunan tereke-i muteveffâ-i mezbûr defteridir ki ber vech-i âtî zikr

olunur. Hurrire fî'l-yevmü's-sâdis 'aşer min şehr-i Zil'hicce-i şerîf li-sene isneyn ve semânîn ve mi'eteyn ve elf.

Öküz		Kazgân Lakın Legence Satıl		
re's nısfı	1 'aded	1 'aded	1 'aded	2 'aded
125 gurûş		Nısfları		
		80 gurûş		

Tencere Ra'be tası Tâs Tâva Sahan					Balta Keser Tahra Orak			
2 'aded	1 'aded	2 'aded	1 'aded	2 'aded	1 'aded	1 'aded	1 'aded	2 'aded
Nısfları					Nısfları			
68 gurûş					10 gurûş			

Kısrak Dâna		Anbâr	Köhne Meşlah ve 'Abâ		Sedir
1 'aded	1 'aded	2 'aded	1 'aded	1 'aded	2 'aded
Nısfları		Nısfı	10 gurûş		5 gurûş
120 gurûş		25 gurûş			

Habye Câre		Çift temuri	Koyun	Yağ	Tarhâna
1 'aded	1 'aded	1 'aded	1 'aded	0,5 Batman	1 Batman
3 gurûş		20 gurûş	40 gurûş	10 gurûş	5 gurûş
Burgul	Hınta	Şufân	Darı	Mercimek	Şe'ir
4 'ulbe	6	16 'ulbe	16 'ulbe	0,5 'ulbe	1 'ulbe
120 gurûş	180 gurûş	160 gurûş	320 gurûş	5 gurûş	15 gurûş
Küşne		Köhne Çuval			
1 'ulbe		1 'aded			
10 gurûş		3 gurûş			

Yekûn

Gurûş	Pâre		
1334		Resm-i ‘âdi	Kaydiye
-0035	10	33 gurûş 10 pâre	2 gurûş
1298	30		

Sahhü’l-bâki yalnız bin iki yüz doksan sekiz gurûş otuz paredir

Hisse-i zevce-i Dîbî	Hisse-i ibn-i sagîr İbrahim
162 gurûş 14 pâre	284 gurûş 4 pâre
Hisse-i bint-i kebîre Fatuma	Hisse-i bint-i kebîre Hüsne
248 gurûş 24 pâre[62]	142 gurûş 2 pâre
Hisse-i bint-i kebîre Rahime	Hisse-i bint-i sagîre Hadice
142 gurûş 2 pâre	142 gurûş 2 pâre
Hisse-i zevce-i ibn Meryem	Hisse-i sagîre-i ibn Zehra
35 gurûş 20 pâre	142 gurûş 2 pâre

s.102: b.241:

Medine-i Antâkiye’ye muzâfa Tell-i Habeş Karyesi sâkinlerinden zât-ı ma‘rufe Zeyneb bint-i Mehmed Harâncı nâm hâtun huzur-ı şer‘i şerif-i enverde karye-i mezkûre ahâlisinden iş bu bâ’isi’l-kitâb Emin ibn-i Derdli Hasan nâm kimesneler muvâcehesinde üzerine da‘va ve takrîr-i kelâm idub karye-i mezkûre toprağında vaki‘ etrâf-ı erba‘adan Kıssa ‘Ali bâğı ve Bekir ‘ammi târlası ve Çulcıoğlu Halil verasesi ve Halakalı kızı Pâpûli Hâtûn zeytûnleri ile mahdûd incir ve emrûd ve

[62] “Hisse-i bint-i kebîre” ve “Hisse-i bint-i sagîre”lere “142 gurûş 2 pâre” şeklinde dağıtım yapılırken, “Hisse-i bint-i kebîre Fatuma”ya “248 gurûş 24 pâre” verilmesi bu kayıtta bir yanlışlık olabileceğini düşündürdü.

bâdem eşcârını hâvi bir kıt‘a emrûd lakin benim mülkümde olduğı halde târih-i kitâb’dan bir mâh mukaddem oğlum hâzır-ı meclis Kör Ahmed mezbûr Emin fuzûlen beş yüz gurûş bey‘ ve teslîm itmiş ise de hin-i istimâ‘ade ‘adm ihbarata mebni bey‘-i mezkûr-i sahîh olmadığından su’al olunub lede’ş-şer’ü’l-enver-i mezkûr emrudlukdan keff-i yed ve bâna teslimi mezbûr Emin’e tenbih olunmak matlubumdur didikde gıbbe’s-su’al olduğı cevâbında mezkûr emrudluk benim mülkümdür diyerek mezbûr Ahmed vech-i meşrûh üzre bâna bey‘ ve teslîm eyledi diyerek vaz‘-ı yedini ikrâr lakin târih-i mezkûrdan yedi sene-i mukaddem müdde‘i mezbûre Zeyneb Hâtûn-ı mezkûr emrudlukda benim ve zevcem muteveffa Köse Mustafa oğlu ‘Ali’nin aslâ ‘alâkamız yokdur oğullarım Kör Ahmed’in malıdır deyu muhzır (silik) bi’t-tav‘ahâ ikrâr ve i‘tirâf itmişdir deyu ba’de’d-def’ ve’l-inkâr dâfi’-i mezbûr emmiden def‘-i mezkûrine mutâbık beyyine taleb olundıkda lede’t-ta’dil ve’t-tezkîye makbûlü’ş-şahâde iddukleri ihbâr olunan Sabuncuoğlu Hüseyin bin Mehmed ve Hâcı Mustafa bin İbiş nâm kimesneler şahâdetleri ile bi’l-muvâcehe ber-nehc-i şer’î ba’de’l-isbât ve’l-hükm mucibince müdde‘i mezbûre Zeyneb Hâtûn da‘va-i mezkûresi ile mezbûr Emin bi-yüce şer’î mu’ârazadan men’ olunmağın mâ-vaka’ bi’t-taleb ketb olundu. Hurrire fî’l-yevmü’s-sâdis ‘aşer min şehr-i Zil’hicce-i şerîf li-sene isneyn ve semânîn ve mi’eteyn ve elf.

Şühûdü’l-hâl

Miskizâde el-Hâc Mahmud Efendi, Şemseddinzâde İbrahim Efendi, Hulefa Şeyhîzâde Halef Efendi, Tell-i Habeşli Süleyman bin Ebubekir, Katib es-Seyyid el-Hâc Ahmed Hilmi Efendi, Muhzır el-Hâc Da‘bul, Muhzır Mehmed Emin, Ve Gayr-i Hûm

s.102: b.242:

Medine-i Antâkiye’de ‘İmrân Mahallesi sâkinlerinden iken bundan akdem vefât iden Miskizâde el-Hâc Mustafa Efendi ibn-i Mahmud Efendi nâm kimesnenin verâseti zevce-i menkûha-i metrûkesi Hâce Munuse bint-i el-Hâc Mehmed Efendi Semercizâde nâm hâtûn ile bâbâsı mûmâ-ileyh el-Hâc Mahmud Efendi ve sulbî sagîre hâlâ kebîre kızı ‘Â’işe ve sagîre kızı Mahpare’ye inhisârı lede’ş-şer’î’l-enver tahkikinden sonra sagîre-i mezbûrenin velisi Hediyye mûmâ-ileyh el-Hâc Mahmud

Efendi ile verâse-i kebîrelerin taleb ve herbiri ahirden lede'd-da'avi't-temâsları ile tahrîr ve terkîm ve meyânelerinde bi'l-muzâyede bey' ve taksîm olunan tereke-i muteveffâ-i mûmâ-ileyh defterdir ki ber-vech-i âtî zikr olunur. Hurrire fî'l-yevmü's-sâbi' min şehr-i Zil'hicce-i şerîf li-sene isneyn ve semânîn ve mi'eteyn ve elf.

Sûk-ı Sultânî'de füruht olunan eşyâ ve tecmilat hâne bahâsı	Füruht olan kısrak bahâsı	Füruht olan keçi bahâsı	Füruht olunan dükkân eşyâları
1141 gurûş	500 gurûş	364 gurûş 20 pâre	5236 gurûş 20 pâre
Dükkân damatında makbuz	Nısf merkeb hissesi	Füruht olunan inek bahâsı	Nısf öküz derisi
1005 gurûş	100 gurûş	180 gurûş	30 gurûş
'Akılliye toprağında fürûht olunan hûkra bahâsı	Hınta ve Şufan bahâsı	Ekşi Bekmez bahâsı	Meydanda vaki' Arpacı dükkânı nısfı
1 kıt'a			1 bâb
190 gurûş	468 gurûş 20 pâre	81 gurûş	2500 gurûş
Kefş-ger Çarşusu'nda dükkân	Perdahcı dükkânı	Kilisâcık toprağında Balale meskesi dimekle 'arif bahçe (1 'aded) kıt'a (1 'aded) dâm zeytûn (55 'aded)	
1 bâb	1 bâb		
1600 gurûş	2400	4500 gurûş	
Mezkûr toprakda Diyâb meskesi dimekle 'arif bahçe 1 kıt'a / 1 dâm / 1 oda / 17 'aded zeytûn		Mezkûr toprağında Fâkı zeytûnu dimekle 'arif yüz on 'aded eşcâr zeytûnun 8 sehm / 5 hissesi	
3500 gurûş		5000 gurûş	

Mezkûr toprağında iki kıt‘a hukrenin tamamı ve on dört ‘aded zeytûnun nısfı

1500 gurûş

Mezkûr toprağında Kerm raham ile ‘arif bâğ ma‘a zeytûn

1 kıt‘a

1000 gurûş

Mezkûr toprakda Kerm zelluh ile ‘arif zeytûn eşcârı

55 ‘aded

2700 gurûş

Mezkûr toprağında Taklâcı zeytûnu dimekle ‘arif zeytûn eşcârı (15 ‘aded) ma‘a harabe iki bâğ ve 1 ‘aded hukre

500 gurûş

‘Akılliye toprağında Etmekci zeytûnu ile ‘arif zeytûn eşcâr

45 ‘aded

2000 gurûş

Mezkûr toprakda Çapar zeytûnu ile ‘arif zeytûn eşcârı

70 ‘aded

5000 gurûş

Mürebbi bilâl ve Diyab zeytûnleri

1370 gurûş

Merkuman ‘indlerinde nısf inek (2 ‘aded) ve öküz (1 ‘aded)

370 gurûş

Yetmiş senesinden seksen iki gâyetine kadar bağçe ve eşcâr mezkûrlardan ba‘de’l-masârıf hâsıl olan iradları

10553 gurûş 30 pâre

Mezkûr perdahçı dükkânının yedi sene kirası

1500 gurûş

Mezkûr Kefş-ger dükkânında beş sene kirası

828 gurûş

Mezkûr arpacı dükkânının beş senelik nısf kirası

1200 gurûş

‘İmran mahallesinde nısf menzil bab

‘Âkılliye de Semâk dimekle ‘arif zeytûn

1 Bab	eşcârı
7500 gurûş	6 ‘aded
	200 gurûş

Yekûn

Gurûş	Pâre	Nuri Efendizâde Hâcı Mehmed Efendi deyn-i müsbet bâ-tahlif	Hindî el-Hâc Mehmed deyn-i müsbet bâ-tahlif	Miskizâde Abdurrahman Efendi deyn-i müsbet bâ-tahlif
65018	10			
Minhâ’l-ihrâcât		1050 gurûş	2100 gurûş	200 gurûş
		Zevce (silik) mumâ-ileyhâ mehr-i muahher deyn-i müsbet bâ-tahlif	Zevce mumâ-ileyhâ deyn-i müsbet bâ-tahlif	Mukaddim Nâib-i esbak Tosyevizâde Mustafa Efendi’ye verilen resm
-05665		1000 gurûş	965 gurûş	350 gurûş
59353	10			
-19784	16	Minhâ sülüs vasiyet-i müsbet		
39568	34	Resm-i ‘âdi	Kaydiye-i ber-mu‘tâd	
-01034		975 gurûş 20 pâre	58 gurûş 20 pâre	
38534	34			

Sahhü’l-bâki, yalnız otuz sekiz bin beş yüz otuz dört gurûş otuz dört paredir.

Hisse-i zevce-i mumâ-ileyhâ	Hisse-i ebb-i mumâ-ileyh
4816 gurûş 32 pâre	8028 gurûş 6 pâre
Hisse-i bint-i mezbûre ‘Ayyuş	Hisse-i bint-i mezbûre Mahpâre

12844 gurûş 38 pâre 12844 gurûş 38 pâre

s.103: b.243:

Medine-i Antâkiye'ye muzâfa Kabûsiye Karyesi mütemekkinlerinden iken bundan akdem fevt olan Kirlioğlu 'İsâ veled Gerbid'in verâseti zevcesi Hâtûn bint-i Karagöz ile kebîr oğlu Kerebid ve sagîr oğulları Yagob ve Kurik ve sagîre kızı Marta'ya inhisârı tahkikinden sonra sagîrûn-ı merkûmun anâları ve kıbel-i şer'iden mensûbe vasîleri merkûme Hâtûn taleb ve iltimasları ile tahrîr ve takvîm ve meyânelerinde tevzi' ve taksîm olunanan tereke-i muteveffâ-i merkûm defteridir ki ber vech-i âtî zikr olunur. Hurrire fi'l-yevmü't-tasi' 'aşer min şehr-i Zil'hicce-i şerîf li-sene isneyn ve semânîn ve mi'eteyn ve elf.

Tencere	Sandık	Çuval	Dibliz	Döşek	Yorgân	Yasdık
1 'aded	1 'aded	1 'aded	1 'aded	1 'aded	1 'aded	1 'aded
25 gurûş	100 'aded	15 'aded	3 'aded	50 'aded		

Kısrak	Kâtır sıpası	Hınta	Elek	Tahre	Hasır
1 re's	1 'aded	4 'ulbe	1 'aded	1 'aded	1 'aded
300 gurûş	300 gurûş	60 gurûş	2 gurûş	2 gurûş	3 gurûş

Karye-i mezkûrede hukre	Karye-i mezkûrede harebe hukre	Karye-i mezkûrede mesken	Karye-i mezkûrede zeytûn eşcârları
1 kıt'a	1 kıt'a	1 bâb	3 'aded
2000 gurûş	800 gurûş	500 gurûş	40 gurûş

Yekûn

Gurûş Pâre

4200	Resm-i ‘âdi	Kaydiye
-0111	105 gurûş	6 gurûş
4089		

Sahhü’l-bâki yalnız dört bin seksen dokuz gurûşdur.

Hisse-i Zevce	Hisse-i İbn	Hisse-i İbn
511 gurûş 5 pâre	1022 gurûş 10 pâre	1022 gurûş 10 pâre

Hisse-i İbn	Hisse-i Bint
1022 gurûş 10 pâre	511 gurûş 5 pâre

s.103: b.244:

Medine-i Antâkiye’ye muzâfa Kabûsiye Karyesi ahâlisinden iken bundan akdem vefât iden Çaparoğlu Tomas veled-i Vans’ın verâseti zevce-i menkûha-i metrukesi Maryem bint-i Hamis ile sulbi kebîr oğlu Vans ve sagîr oğlu Haçre inhisârı tahkikinden sonra sagîr-i mezbûrun vâlidesi ve kıbel-i şer‘iden mensûb vasî-i mezbûre Maryem ile kebîr-i merkumun taleb ve iltimasları ile tahrîr ve takvîm ve bi’l-farizatü’ş-şer’îyye tezvi‘ ve taksîm olunan tereke-i muteveffâ-i merkûm defteridir ki ber vech-i âtî zikr olunur. Hurrire fi’l-yevmü’t-tasi‘ ‘aşer min şehr-i Zil’hicce-i şerîf li-sene isneyn ve semânîn ve mi’eteyn ve elf.

Feysâ Mezra‘sında bir kıt‘a hûkrenin nısfı		Öküz	Nısf inek	Keçi	Nısf merkeb	
		1 re’s	1 ‘aded	15 re’s	1 ‘aded	
2000 gurûş		300 gurûş	100 gurûş	500 gurûş	100 gurûş	
Kısrak nısf	Anbar	Kazgân	Tencere nısfları	Sahan	Döşek	Yasdık
	1 ‘aded	2 ‘aded	2 ‘aded	2 ‘aded	2‘aded	2‘aded
200 gurûş	150 gurûş	80 gurûş		15 gurûş	30 gurûş	
Hasır	Çuvâl	Elek	Kazma	Tahre	Palta	Tâvuk

1 ‘aded	1 ‘aded	1 ‘aded	1 ‘aded	1 ‘aded	1 ‘aded	5 ‘aded
5 gurûş	15 gurûş	4 gurûş	40 gurûş			15 gurûş

Karye-i mezkûrede bir bâb menzilin

Nukûd-ı mevcûd	nısfı
1200 gurûş	500 gurûş

Yekûn

Gurûş	Pâre		
4525		Resm-i ‘âdi	Kaydiye
-0139		131 gurûş 10 pâre	7 gurûş 30 pâre
5115			

Sahhü’l-bâki yalnız beş bin yüz on beş gurûşdur.

Hisse-i Zevce	Hisse-i İbn	Hisse-i İbn
639 gurûş 15 pâre	2237 gurûş 32 pâre	2237 gurûş 32 pâre

s.103: b.245:

Koğâcı es-Seyyid ‘Ömer’in menzilinin taksîm hücceti

Medine-i Antâkiye de ‘İmrân Mahallesi sâkinlerinden iken bundan akdem vefât iden Koğacı es-Seyyid ‘Ömer ibn-i es-Seyyid Mehmed Birecekliöğlu nâm kimesnenin verâseti zevc-i menkûhe-i metrûkesi Hadice bint-i Mehmed Nuri Efendi Kesefâkı nâm hâtûn ile sulbi kebîr kızı ‘Ayyuş ve sagîr oğulları Nuri ve Mustafa ve sagîre kızı Tutı ya inhisârı lede’ş-şer’î’l-enver tahkikinden sonra husûs-ı âtî’l-beyân mahallinde fasıl ve rivayet ve hüsn-i cânib şeri’at-ı garân bi’l-iltimâs mâ’zunâ irsâl olunan el-Hâc Ahmed Hilmi Efendi ibn-i es-Seyyid ‘Osman mahalle-i mezkûrede vaki‘ muteveffâ-ı mezbûrân zevcesi mezbûre ile bi’l-munâsafa müşterek oldukları menzillerine varub zeyl-i vesîkadan muharrer müslimîn muhzırlarında ‘akd-i meclis-i şer‘i nebû-yi eyledikde sagîrun mezbûrunın li-ebeveyn hâlaları ve kıbel-i şer‘iden

mensûb vasîleri Şakir Efendi ibn-i mûmâ-ileyh Mehmed Nuri Efendi nâm kimesne meclis-i ma‘kud-ı mezkûrdan iş bu bâ‘isetü’l-vesika zevc-i mezbûre Hadice Hâtûn tarafından husûmet ve redd-i cevâba vekîl olduğı zât-ı mezbûreyi ‘ârifân Miskizâde el-Hâc Mehmed Ağâ ibn-i Ahmed Efendi ve Denhur İbrahim Efendi ibn-i ‘Osman Ağâ şahâdetleri ile sâbit ve sûbut vekâlet-i hükm-i şer‘i lâhik olan Halil bin Yusuf nâm kimesne muvâcehesinde bint-i mezbûre ‘Ayyuş Hâtûn olduğu hâlde bi’l-vesâye üzerine da‘va ve takrîr-i kelâm idub iş bu derununda bulunduğumuz menzillerin bir tarafı el-Hâc Mehmed Zeki Efendi menzili ve bir tarafı Kevâkibîzâde Ahmed Efendi menzili ve ba‘zen tarîk ve bir tarafı Neccâr Çarşusı ve tarâf-ı rabi‘ neccâr el-Hâc Sa‘id ve ba‘zen Köse Ahmed menzilleri mahdûd olan menzil-i mezkûrun nısfı muteveffâ-i mezbûrun ve nısfı ahiri zevce-i mezbûre Hadice Hâtûn’un yedleri mülki olub mezbûr es-Seyyid ‘Ömer’in vefâtından sonra nısfı mezbûrun sekiz sehmden bir sehmide müvekkile-i mezbûreye mevrûs olarak on altı sehmden dokuz sehmi muvekkile-i mezbûrenin ve yedi sehmi sagîrun-ı mezbûrun ile hâzıre mezbûre ‘Ayyuş Hâtun’un olduğı halde iş bu gün menzil-i mezkûri bi’t-terâzi meyânemizden lede’l-iktisâm menzil-i mezkûri şark ve şimâl-i cânibinden müvekkile-i mezbûrenin hisse-i mezkûresine ve kıble ve garb tarafından sagîrun-ı mezbûrun ile hâzıre-i mezbûre hisse-i mezkûrelerine isâbet iderek ikrâr ve ‘âlâmet-i fâsıla vazı‘ olunarak herbirimiz hisse-i ma‘inemizi ahz ve etifen hak itmiş isek de mu’ahher ahit-i iktisâmda vasîleri olduğım sagîrun-ı mezbûrûn hisselerinde gayr-i fâhiş olduğı ma‘lumum olmağla taksîm-i mezkûr-i şer‘â sahîh ve mu‘teber olduğundan su’al olunub lede’ş-şer’ü’l-enver menzil-i mezkûrun kısmet-i ‘âden ile taksîmini bi’l-vesâye taleb iderim didekde gıbbe’s-su’al vekîl-i mezbûr Halil dahî cevâbında menzil-i mezkûreden vech-i meşrûh üzere müşterek olduklarını ve kısmet-i ‘âden ile ber minvâl-i muharrer taksîm ve herbiri hisse-i meyâsibelerini ahz ve istifâ eylediklerini ikrâr gayr-i fâhiş ba‘de’l-inkâr müdde‘i vasî mûmâ-ileyhden gayr-i fâhiş da‘vasına mutâbık beyyine taleb olundıkda ba‘de’l-mâhalü’ş-şer‘i ityân-ı beyyineden izhâr-ı ‘acz idûb tahlife dahi tâleb olunmadığından vekîl-i mezbûr Halil’den menzil-i mezbûr kısmet-i ‘âden ile taksîm olundığı beyyine taleb olundık lede’t-ta’dil ve’t-tezkîye ve makbûlü’ş-şahâde iddukleri ihbâr olunan mûmâ-ileyh Miskizâde Hâcı Mehmed Ağâ ve Yorgâncızâde Mehmed ibn-i Durmuş nâm kimesneler şahâdetleri ile bi’l-muvâcehe ber-nehc-i şer’î ba’de’l-isbât kısmet-i mezbûrenin sıhhatine ba’de’l-hükm mucibince müdde‘i vasî-i mûmâ-ileyh Şakir Efendi zevce-i mezbûre Hadice Hâtûn ber-vech-i şer’î mu‘ârazadan men‘ olunmağın

ketb mûmâ-ileyh husus-ı mezkûri mahallinde ketb ve tahrîr ve ve ma‘â meb‘us ümenây-ı şer’île **(S.104)** huzûr-ı şer’â gelûb ‘ala vukû’a inhâ ve takrîr eylediginde ba’de’t-tenfîz ketb olundı. Hurrire fî’l-yevmü’s-sâbi‘ ‘aşer min şehr-i Zil’hicce-i şerîf li-sene isneyn ve semânîn ve mi’eteyn ve elf.

Şühûdü’l-hâl

Denhû İbrahim Efendi, Ma‘saracızâde Mehmed Ağâ, Şennakzâde Bekir Efendi, Şemseddinzâde İbrahim Efendi, Neccâr Hâcı Mansur oğlu Mustafa, Kelle Fakızâde Mustafa Efendi, Zeki Mehmed Efendi, Kefşir Salû, Muhzır es-Seyyid ‘Abdulkadir, Ve Gayr-i Hûm

s.104: b.246:

Muhtâr Efendinin İştira eylediği menzil hüccetidir

Medine-i Antâkiye de Mukbil Mahallesi sâkinlerinden zât-ı ta‘rif-i şer‘i ile ma‘rufe Fa’toş ile bint-i Güdükoğlu Kara Musa nâm hâtun huzûr-ı şer‘i şerif-i enverden iş bu bâ‘isi’l-kitâb Hoklazâde Mustafa Muhtar Efendi ibn-i Mehmed Sadık Efendi muhzırında bi’t-tav‘ahâ takrîr-i kelâm ta’bir ‘anü’l-merâm idûb ‘akd-i âtî’z-zikri suduruna degin selik-i mülkümde münselik olan mahalle-i mezbûreden vaki‘ bir tarafdan merhum Molla İsmail Hoca verasesi menzilleri ve bir tarafda tarîk-i ‘amm ve ba‘zen verâse-i mezbûre menzili ve bir tarafdan ‘Abâcı Süleyman verasesi menzili ve taraf-ı râbi‘ tarîk-i hâsi ile mahdûd derununda tahtani ve fevkâni bir mesken ve matbah ve müşterek be’r-i mâ’ ve helâ ve havlı ve ma‘ber kadimi şâmil ve kâffe-i hukûk ve murâfık müştemil bir bâb menzili tarafından icâb ve kabûl-i hâvi şurût-ı mefsededen ‘ârî gabn ve tağrîr ve muvâza‘adan berî bey‘-i bât-ı sahîh şer‘i ile mûmâ-ileyh Mustafa Muhtar Efendi dört bin gurûş semen mukâbelesinde bey‘ ve temlik ve teslîm eyledim mûmâ-ileyh dahî ber vech-i meşrûh iştirâ ve temlik ve teslîm ve kabul idub semeni olan dört bin gurûş meblağ-ı mezkûri bana tamâmen edâ ve teslîm idub ben dahî yine yedinden kemilen ahz ve kabz ve istifâ-i hak eyledim menzil-i mahdûd-i mezkûre ve semen-i mezbûre müte‘âlaka ‘amme-i de’âvî ve mutâlabatdan ve kâffe-i imân ve muhâsamâtdan müşteri-i mûmâ-ileyhide zâtını kabûlini hâvi ibrâ ve iskât eyledim fimâ ba‘de menzil mahdûd-ı mezkûri cümlete‘t-tevâbı‘ ve’l-levâhik ve kaffe-i hukûk-ı murâfıkında vechen mine’l-vücûh ve sebeben mine’l-esbâb ‘âlaka

ve müdhalem kalmayub mûmâ-ileyh Mustafa Muhtar Efendi ‘nin mülk-i müşterâsı ve hak sarf olmuşdur didikde gıbbe’t-tasdîkü’ş-şer’î mâ-vaka’ bi’t-taleb ketb olundu. Hurrire fî’l-yevmü’s sâlis ve’l-‘işrîn min şehr-i Zil’hicce-i şerîf li-sene isneyn ve semânîn ve mi’eteyn ve elf.

Şühûdü’l-hâl

Şemseddinzâde Mustafa Efendi, Kâtib es-Seyyid Abâcı Ahmed Hilmi Efendi, Kelle Fakızâde Şâkir Efendi, Muhzır el-Hâc Da‘bul, Muhzır es-Seyyid ‘Abdulkadir, Ve Gayr-i Hûm

s.104: b.247:

Medine-i Antâkiye’de Tût Mahallesi sâkinlerinden iken bundan akdem muteveffât olan Hadice bint-i el-Hâc Mahmud Solakoğlu nâm hâtûnın verâseti zevc-i dâhli Adanalî Hasan Efendi ibn-i Ahmed Efendi ile sulbi kebîr oğlu el-Hâc Hamdî ve kebîre kızları Fatma ve ‘Ayyuş binti’l-Hâcı Ahmed’e ve Hafize bint-i Mehmed’e ba‘de’l-inhisâr veraseden herbirleri ahirden lede’d-da‘avi iltimasları ile tahrîr ve terkîm ve meyânelerinde bi’l-müzayede bey‘ ve taksîm olunan tereke-i muteveffât-ı mezbûre defteridir ki ber vech-i âtî zikr olunur. Hurrire fî’l-yevmü’l-hâmis ‘aşer min şehr-i Zil’hicce-i şerîf li-sene isneyn ve semânîn ve mi’eteyn ve elf.

Zevc-i mezbûr Hasan Efendi aldıkları

Yan altı	Minder kebîr	Yorgân		Köhne kilim ve Hube
1 ‘aded	1 ‘aded	1 ‘aded		
60 gurûş	35 gurûş	30 gurûş 20 pâre		12 gurûş
… gömlek	Sini	Kureda tencere kapak		Katremiz
1 ‘aded	1 ‘aded	1 ‘aded	2 ‘aded	1 ‘aded
33 gurûş 20 pâre	35 gurûş	65 gurûş		10 gurûş
Köhne anbâr ve sandık	Köhne çekmece sandık	Dibliz ve Câre		Yorgân

2 ‘aded	1 ‘aded	2 ‘aded	7 ‘aded	1 ‘aded
81 gurûş	40 gurûş		15 gurûş	38 gurûş

Def‘a yan altı	Def‘ Yorgân
1 ‘aded	1 ‘aded
50 gurûş	40 gurûş 20 pâre

Yekûn aldığı

Gurûş	Pâre
554	20

İbn-i mezbûr Hâcı Hamid aldığı

		Hamır				
Lakın	Legence	legeni	Tencere	Sahan	Kabak	Satıl
1 ‘aded	1 ‘aded	1 ‘aded	1‘aded	1‘aded	1‘aded	1 ‘aded
60 gurûş	14 gurûş	35 gurûş	75 gurûş			35 gurûş

Kil legen	Mertebani		Sahan	Hokka	Kazgân	Tâs ma‘a kabak
1 ‘aded	1 ‘aded	1 ‘aded	2 ‘aded		1 ‘aded	3 ‘aded
10 gurûş	30 gurûş				90 gurûş	40 gurûş

Hamam legeni	Elek ve Gırbel	Altûn entâşe	Dügme altûn
1 ‘aded		1 çift 22 sa‘âli	1 ‘aded
90 gurûş	8 gurûş	900 gurûş	200 gurûş

Yekûn aldığı

Gurûş	Pâre
1652	

Bint-i mezbûre ‘Ayyuş’a vekâleten ‘Osman Ağâ’nın aldığı

Hurç	Yorgân	Mitil	Kureda	Tencere	Tâva	Süzek	Sinî
1 ‘aded	1 ‘aded	1 ‘aded	1 ‘aded	1 ‘aded	1 ‘aded	1 ‘aded	
20 gurûş	81 gurûş		60 gurûş				

Yan altı	‘Oruk sinisi	Gügüm	Nekâli
1 ‘aded	1 ‘aded	1 ‘aded	1 ‘aded
60 gurûş 20 pâre	70 gurûş 20 pâre	11 gurûş 20 pâre	80 gurûş

Kına hurdavat vesâir	Kelâm kadim hediyesi	Tencere sagîr	Tava
	1 çift	1 ‘aded	1 ‘aded
43 gurûş	30 gurûş	43 gurûş	

Bakır yağ dibesi
1 ‘aded
40 gurûş

Yekûn aldığı	
Gurûş	Pâre
5382	

Bint-i mezbûre Fatıma ya vekâleten zevci Hüseyin Efendi aldığı

Yasdık	Yorgân	Köhne seccâde	Entâri	İzâr
6 ‘aded	1 ‘aded	1 ‘aded	1 ‘aded	1 ‘aded
116 gurûş 20 pâre	40 gurûş	40 gurûş	26 gurûş 20 pâre	25 gurûş

Çuka fermene	Geçli don ve çit şalvar		Frengî sandık	Minşefe boğçe	
1 ‘aded	1 ‘aded	1 ‘aded	1 ‘aded	4 ‘aded	2 ‘aded

60 gurûş 48 gurûş 20 pâre 39 gurûş 70 gurûş

Nâ‘ure altûn küpe

1 çift

140 gurûş

Yekûn aldığı

Gurûş Pâre

605 20

(s.105)

Bint-i mezbûre Hafize ye vekâleten zevci Hâcı Halil aldığı

El Degirmeni

1 ‘aded

30 gurûş

Yekûn Tereke

Gurûş Pâre

3380 20 Resm-i ‘âdi Kaydiye-i ber-mu‘tâd

-0089 20 84 gurûş 20 pâre 5 gurûş

3291

Sahhü’l-bâki yalnız üç bin iki yüz doksan bir gurûşdur.

Hisse-i Zevc	Hisse-i İbn	Hisse-i Bint
822 gurûş 30 pâre	987 gurûş 10 pâre	493 gurûş 26 pâre

Hisse-i Bint	Hisse-i Bint
493 gurûş 26 pâre	493 gurûş 26 pâre

s.105: b.248:

Sofîler Mahallesi sâkinlerinden iken bundan akdem vefât iden Sinanoğlu ‘Ali bin Mehmed’in sulbî sagîr oğulları Mustafa ve Yusuf ve Mehmed’in li-ebeveyn ‘ammileri ve vasîleri Ahmed ibni’l-mezbûr Mehmed Emur ve Sait’den isti‘fâ idub yerine sagîrun-ı mezbûrunın min kable’l-ümm-i ceddeleri ‘Â’işe bint-i İbrahim vasî nasb ve ta‘yin olunmağın sagîrun mezbûrunun hisse-i irsıyyeleri ma’rifet-i şer’île ru’yet olunan muhâsebe defteridir ki ber vech-i âtî zikr olunur. Hurrire fî’ gurre-i şehr-i Zil’hicce-i şerîf li-sene isneyn ve semânîn ve mi’eteyn ve elf.

Sâbık vasî-i mezbûr ‘Ali’nin tereke-i muteveffâ-i mezbûrdan bi’l-vesâye makbuzu

Gurûş	Pâre	
6807	20	Fürûht eylediği senmetyân bahâsı
0100		Köylü Kerem’den makbuz
0093		Köylü hocaoğlundan makbuz
0347		Nukûd-u mevcud
+0100		Zeytûn iradı
7447	20	
0025		Def‘a müşterek zeytûn iradından
+3106	20	Muteveffâ-i mezbûr ‘Ali’nin Sûk-ı Sultânî’de fürûht olan eşyâ ve tahmilât hanesi
10579		

Minhâ’l-ihrâcât

Gurûş	Pâre	
0315		Yigit Paşa’nın oğlu Hâcı Yusuf’a deyn-i müsbet bâ-tahlif
0516		Kızı Munise’ye deyn-i müsbet bâ-tahlif

		0428	20	‘Asâcızâde Hâcı Hüseyin Ağâ ya deyn-i müsbet bâ-tahlif
		+1020		Mestcioğlu ‘Abdurrahman’ın sagîre kızı Rakkuşe ye deyn-i müsbet
		2279	20	
		0008	20	Karsulî Hâcı Hüseyin
		0096		Dükkân kirası
		0500		Hâcı mezbûr Ahmed’e deyn-i müsbet bâ-tahlif
		1000		Müteveffâ-i mezbûrun gâ’ib oğlu Hüseyin
05649	10	+0026	30	Kasab İsmail
		3910	30	
		1081		Vasiyet-i müsbet ma‘a e’t-techiz ve’l-tekfin
		+0654	20	Resm-i ‘âdi ve kâtibe ve dellâliye ve hadâmiye olarak sâ’ib sabık meveddetlü Meynâ Efendi’nin yekûn tereke-i mezkûre ve tereke-i atiyelerinden alınan
4932	30	5646	10	

İş bu sahhü’l-bâki dört bin dokuz yüz otuz iki gurûş otuz paredir. Sagîrûn-u mezbûrunun hisseleri

2959	26

0573	36	Vâlideleri müteveffât Hadice bint-i ‘Ömer terekesinden bi’l-münâsanaha hisse-i irsıyyeleri
+0106	38	Müteveffât ‘Adile terekesinden gayrâz menzil bi’l-münâsanaha hisse-i irsıyyeleri
3640	20	

	Minhâ’l-ihrâcât	
	240	Zevce-i müteveffât Hadice ve ‘Adile’nin müteveffâ-i mezbûr ‘Ali zimmetinde dört yüz gurûş mehr-i mueccelelerinden sagîrûn-u mezbûrunun hisseleri
	+360	Sagîrun-ı mezbûrunun altı aylık nafaka-i mukarrerleri
-0600	600	
3040	20	

Sahhü’l-bâki yalnız üç bin kırk gurûş yigirmi pâre hâlâ vasî-i mezbûre ‘Aişe Hatûn sâbık vasî-i mezbûr ‘Ali’den havale olmağla iş bu zeyl defter tahrîr olundu.

s.106: b.249:

Medine-i Antâkiye’ye muzâfa Kifr-i ‘Âbid Karyesi ahâlisinden iken bundan akdem vefât iden İbrahim bin Halilo nâm kimesnenin verâseti zevce-i menkûha-i metrukesi Meryem bint-i Yusuf ibn-i Tavil İsa nâm hâtûn ile sulbî sagîr oğlu Halil ve sagîre kızları Şerûfe ve Dîbî ve Emine’ye ba‘de’l-inhisâr sagîrun-ı mezbûrunun vâlideleri ve kıbel-i şer‘iden bâ-hüccet-i şer’îyye vasî-i mensûbeleri zât-ı ma‘rufe-i mezbûre Meryem Hâtûn huzûr-ı şer‘i şerif-i enverden Mu’saracızâde ‘Abdulkadir ‘Ağâ kerimesi iş bu bâ‘isi’l-vesika Hepo Kâdın tarafından ‘akd-i âtî’z-zikr kabul ve tasdîk vekîl-i sabit şer‘isi li-ebeveyn er-karındaşı Mes‘ud ‘Ağâ ibni’l-mezbûr ‘Abdulkadir

‘Ağâ muvâcehesinde kendû nefsine asâlet ve sagîrûn-ı mezbûruna vesâyete bi’t-tav‘ahâ takrîr-i kelâm ve ta’bîr ‘anü’l-merâm idûb karye-i mezkûreden vaki‘ etrâf-ı erba‘adan Devvâszâde el-Hâc İbrahim Efendi ile el-Hâc Zahid Efendi tarlaları ile mahdûd Salih ile müşterek yigirmi ‘aded eşcâr zeytûnun nısfı ile mezkûr tarladır … dimekle ‘arif beşer ‘aded eşcâr zeytûn mevrûsemiz muteveffâ-i mezbûrdan bizlere mevrûs olmuş ise de muteveffâ-i mezbûrun müvekkilem mûmâ-ileyhâ Hepo kâdına cihet devr-i şer’îyeden bin doksan gurûş deyn-i müsbet ve mahkumiye borcunu borcunu ifâ içün taraf-ı şer‘iden me‘zunen eşcâr-ı mezkûrları semen-i misline bey‘i lazım olmağla tarafından icâb ve kabuli hâvî şurût-ı mefsededen ‘ârî gabn ve tağrîr ve muvaza‘adan berî bey‘-i bât sahîh-i şer‘i ile ve müşteriki izni ile semen âtî eşcâr-ı mezkûrlerin semen-i mislî olduğu muhzır-ı hazırda sâbit olan bin iki yüz gurûş semen mukabelesinde müvekkilem mûmâ-ileyhâ Hepo kâdına bi’l-asâle ve bi’l-vesâye bey‘ ve temlik ve teslim eyledikde vekîl-i mûmâ-ileyh Mes‘ud ‘Ağâ dahî bi’l-vekâle iştirâ ve temlik ve teslim ve ahz ve kabz idub semen-i mezkûr bin iki yüz gurûşdan deyn-i müsbet-i mezbûr bin doksan gurûş ba‘de’t-takâs ve’l-kabul-i bâki kalân yüz on gurûş vekîl-i mûmâ-ileyh yedinden tamâmen ve kâmilen ahz ve kabz ve istifâ-i hak eyledim fimâ ba‘de eşcâr-ı mahdûd-ı mezkûrdan benim ve gerek sagîrun-ı mezbûrunun aslâ ve kat‘â ‘alaka ve mudhalem kalmayub müvekkilem mûmâ-ileyhâ Hepo kâdının mülk-i müşterâsı ve hak sarf olmuşdur didikde gıbbe’t-tasdîkü’ş-şer’î mâ-vaka’ bi’t-taleb ketb olundu. Hurrire fi’l-yevmü’s-sâlis ve’l-‘işrîn Zil’hicce-i şerîf li-sene isneyn ve semânîn ve mi’eteyn ve elf.

Şühûdü’l-hâl

Hâcı Resûlzâde Mahmud Ağâ, Debbâğ Hanifi Ağâ, Şemseddinzâde İbrahim Efendi, Es-seyyid el-Hâc Ahmed Efendi Şa‘buzâde, Muhzır el-Hâc Da‘bul, Muhzır es-Seyyid ‘Abdulkadir, Muhzır Halef, Ve Gayr-i Hûm

s.106: b.250:

‘An-asl Kömür Çukuru Karyesi ahâlisinden olub Antâkiye’de Kantara Mahallesi sâkinlerinden iken bundan akdem muteveffât olan Fatma bint-i Gül Hasan nâm hâtûnun verâseti zevc-i dâhli Şemseddinzâde ‘Ali Efendi ile bâbâsı mezbûr Gül Hasan ve vâlidesi Emine bint-i Musa’ya ve zevc-i mezbûr firaşından hâsıl sulbî sagîr oğlu ‘Osman ve sagîre kızı Pâpulî’ye ve zevc-i mutâlliki el-Hâc ‘Ömer Efendi

firaşından hâsıl sagîre kızı Hadice'ye inhisarı lede'ş-şer'î'l-enver tahkikinden sonra sagîrun-ı mezbûrunun bâbâları ve velileri 'Ali Efendi ve 'Ömer Efendi ile ümm mezbûre Emine taleb ve iltimasları ile tahrîr ve takvîm ve Sûk-ı Sultânîde bi'l-muzayede bey' ve taksîm olunan tereke-i muteveffâ-i mezbûrenin defteridir ki ber vech-i âtî zikr olunur. Hurrire fî'l-yevmü's-sâbi' ve'l-'işrîn min şehr-i Zil'hicce li-sene isneyn ve semânîn ve mi'eteyn ve elf.

Yorgân	'Amudiye Entâri	'Amudiye İşlik	Döşek
1 'aded	1 'aded	1 'aded	1 'aded
25 gurûş 5 pâre	47 gurûş 20 pâre	15 gurûş 30 pâre	75 gurûş

Minşefe	'Osmâniye Entâri	Güzi libâde	Şâl kuşak	İzâr
4 'aded	1 'aded	1 'aded	1 'aded	1 'aded
29 gurûş 20 pâre	70 gurûş	14 gurûş	17 gurûş	22 gurûş

Sandal şalvar	Mahfe	Bağdad boğçesi	Köhne boğçe	Köhne Gömlek
1 'aded	1 'aded	1 'aded	3 'aded	1 'aded
30 gurûş	9 gurûş	27 gurûş 20 pâre	17 gurûş	28 gurûş 20 pâre

Şal Fermene	Köhne Gömlek ve yazma	Çizme	Çıkrık
1 'aded		1 çift	1'aded
19 gurûş	1 gurûş 30 pâre	10 gurûş 5 pâre	8 gurûş

Altûn küpe	Zevc-i mezbûr zimmetinde mehr-i mu'eccel	Kuşak
1 çift		1 'aded
200 gurûş	500 gurûş	20 gurûş 10 pâre

Yekûn

Gurûş Pâre

1189		Resm-i ‘âdi	Kaydiye	Dellâliye ücreti
-0062	30	30 gurûş	2 gurûş	30 gurûş 30 pâre
1126	10			

Sahhü’l-bâki yalnız bin yüz yigirmi altı gurûş on pâredir.

Hisse-i Zevc	Hisse-i Ebb	Hisse-i Ümm
281 gurûş 22 pâre	187 gurûş 28 pâre	187 gurûş 28 pâre
Hisse-i İbn	Hisse-i Bint	Hisse-i Bint
234 gurûş 26 pâre	117 gurûş 13 pâre	117 gurûş 13 pâre

s.107: b.251:

Husûs-ı âtî’z-zikrî mahallinde raviyyet ve keşfe taraf-ı şer‘iden me’zunen irsâl olunan el-Hâc Da‘bul bin ‘Ömer Medine-i Antâkiye’ye muzâfa Zengiye Mezra‘asında varûb medine-i mezkûre meclisinden husûs-ı mezkûr içün me’mur ta‘yin olunan kimesne ile mezra‘a-ı mezkûre civârında bulunan Gökçegöz Karyesi muhtâr ve ihtiyârları huzûrında ‘akd-i meclis-i şer‘i nebû-yi eyledikde karye-i mezkûre ahâlisinden Arîk Mehmed bin Yusuf nâm kimesne meclis-i ma‘kud-ı mezkûrdan karye-i mezkûre sâkinlerinden iş bu ba‘isi’l-vesika Hadice bint-i Tüylü Mustafa nâm hâtûn tarafından husûmet ve redd-i cevâba vekîl olduğı zât mezbûranı ‘ârifân Hasan bin Ahmed ve Mehmed ibn-i Ahmed nâm kimesne şahâdetleri sâbit olan zevc-i dâhli Hasan ‘Ali bin Hasan ‘Ali nâm kimesne muvâcehesinde üzerine da‘va ve takrîr-i kelâm idub mezkûr Zengiye Mezra‘ası toprağında kâin etrâf-ı erba‘adan mezbûr Hasan ‘Ali ve Hevace Berşin târlaları ve taraf-ı rabi‘ tarîk-i ‘amm ile mahdûd tahmînen üç ‘ulbe tohum isti‘âb ider bir kıt‘a tarlanın sâlisî Hüseyin ve Ahmed ibn-i Kara Hüseyin’in ve iki sülüs benim taht-ı tasarrufumda iken mezbûre Haduce tarlayı mezkûrın tamâmına fazûlen vaz‘-ı yed itmekle su’al olunub lede’ş-şer’ü’l-enver tarlayı mezkûrenin selasesini bana teslime müvekkilem mezbûreye izâfet ile zevci vekîl mezbûr tenbih olunmak matlubumdur didikde gıbbe’s-su’al vekîl-i mezbûr dahî cevâbında müvekkilesi mezbûrenin vaz‘-ı yedini ikrâr ve lâkin tarla-ı mezkûr muvekkilem zevcem mezbûre iş bu târih-i hüccetden otuz sene-i

mukaddem muteber ve müdde‘i mezbûr Arîk Mehmed muvâcehesinde mutasarrıf ona gelub mezbûr Arîk Mehmed min‘özr-ü sükût itmişdir ve târla-i mezkûr ittisâlinde bulunub tahminen iki ‘ulbe tohum isti‘âb ider mahallinde dahi boz ve orman olduğı halde muceddeden ben kala‘ve ihyâ eyledim cem‘an beş tohum isti‘âb ider bir kıt‘a tarla olub benimle muvekkilem zevcemin taht-ı tasarrufumuzdan deyu ba‘de’d-def‘ ve’l-inkâr dâfi’-i mezbûrdan def‘-i mezkûruna mutâbık beyyine taleb olunduk da lede’t-ta’dil ve’t-tezkîye makbûlü’ş-şahâde iddukleri ihbâr olunan Süleyman bin ‘Ato ve Köse Hasan ibn-i es-Seyyid Ahmed nâm kimesneler şahâdetleri ile bi’l-muvâcehe ber-nehc-i şer’î ba’de’l-isbât husûs-ı mezkûrı ‘ali vuku‘a mezbûr el-Hâc Da‘bul meclis me’mûri ve ma‘en mersul emanâ-yı şer‘iyle gelub meclis-i men‘ukad huzûr-ı şer‘a ifâde olunan itmekle mucibince ba‘de’l-hüküm müdde‘i mezbûr Arîk Mehmed müvekkilem mezbûre Hadice Hâtûn’a ve gerek zevce-i vekîl-i mezbûr Hasan ‘Ali’ye bi-yüce şer’î mu’ârazadan men’ olunmağın mâ-vaka’ bi’t-taleb ketb olundu. Hurrire fi’l yevmü’s-samin ve’l-‘işrîn min şehr-i Zil’hicce-i şerîf li-sene isneyn ve semânîn ve mi’eteyn ve elf.

Şühûdü’l-hâl

Bereketzâde el-Hâc Mehmed Ağâ, Me’mur-ı Tâbu el-Hâc Ebubekr Efendi, Kâtib Mehmed ‘Akif Efendi, Redif binbaşısı, Bereketzâde Hasan, Gökçegözlü kayyum, Berket Ahmed, Ve Gayr-i Hûm

s.107: b.252:

Medine-i Antâkiye’de Kabû Mahallesi sâkinlerinden iken bundan akdem muteveffât olan ‘Ayyuş bint-i es-Seyyid Ahmed bin Mehmed Hâcı Mahâli nâm hâtûnun verâseti zevc-i dâhli Molla Hüseyin ibn-i Molla Yusuf Kabâncı ile sadrî sagîr oğlu Yusuf ve sagîre kızı hâlâ kebîre Tûtî’ye bâbâsı mezbûr Es-seyyid Ahmed ve vâlidesi Tûtî binti’l-Hâcı Ahmed çavuşa ba‘de’l-inhisâr sagîr-i mezbûr Yusuf’un li-ecli’d-da‘va kıbel-i şer‘iden vasî-i mensûb veznedar ‘Abdeh Efendi ibn-i es-Seyyid Ahmed nâm kimesne huzûr-ı şer‘i şerif-i enverden iş bu bâ‘isi’l-kitâb Tosyavizâde Mehmed Efendi ibni’l-merhum Mustafa Efendi muvâcehesinde bi’l-vasâye üzerine da‘va ve takrîr-i kelâm idub medine-i mezbûreye muzâfa Terliyân Mezra‘asında vaki‘ etrâf-ı erbâ‘adan Şeyh Bekir oğlu Ebubekir vekîl ‘Ömer oğlu Mustafa ve Herir Efendi verasesi zeytûnleri ile mahdûd elli üç ‘aded ve yine Kabâb Karyesi toprağında vaki‘

etrâf-ı erba‘adan mezbûr Ebubekir ve el-Hâc ‘Abdulkadir verasesi zeytûnleri ve tarîk-i vâdî ile mahdûd otuz iki ‘aded zeytûn ki cem‘an seksen beş ‘aded eşcâr zeytûn muteveffât-ı mezbûre ‘Ayyuş Hâtûn’un ile’l-vefât yedinde mülki olub ba‘de vefâtı otuzaltı sehmden on sehm hissesi vasîsi olduğum sagîr-i mezbûre mevrûs olmuş ise de mûmâ-ileyh Mehmed Efendi eşcâr-ı mezkûrlarının külliyen vaz‘-ı yed itmekle su’al olunub lede’ş-şer’î’l-enver sagîr-i mezbûrun on sehm hisse-i mezkûresinden keff-i yed ve bâki teslim mûmâ-ileyh Mehmed Efendiye tenbih olunmak bi’l-vesâye matlubumdur didikde gıbbe’s-su’âl mûmâ-ileyh Mehmed Efendi cevâbında eşcâr-ı mezkûrun küllisine vaz‘-ı yedini ikrâr lâkin muteveffâ mezbûre ‘Ayyuş Hâtun hâl-i hayâtında ve kemâl-i sıhhatinde eşcâr-ı mezkûrlarını li-ebeveyn er-karındaşı muteveffâ-i şerif ibni’l-mezbûr es-Seyyid Ahmed’e ikibinbeşyüz gurûş bât-ı bey‘ ve teslim edub ba‘de vefâtı iki sülüsü bâbâsı mezbûr es-Seyyid Ahmed ve bir sülüsü vâlidesi mezbûre Tûtî’ye mevrûs olmağla on gün mukaddem mezbûr es-Seyyid Ahmed ile mezbûre Tûtî Hâtûn’dan yedi bin beş yüz gurûş semen makbuzlarına bât-ı sahihâ iştirâ eyledim ve hatta târih-i kitâbdan on seneden mâh mukaddem muteveffât-ı mezbûre ‘Ayyuş er-karındaşı mezbûr Şerif’in vefâtından sonra bâbâsı mezbûr es-Seyyid Ahmed’den huzûr-ı şer‘ide Alâyelî kâdı-ı esbak Mehmed Tevfik Efendi muhzırında eşcâr-ı mahdûd mezkûrları er-karındaşım muteveffâ-i mezbûr Şerif’e Rusya muhârebesine gitmemek şartı ile iki bin beş yüz gurûş semen mukabelesinde bey‘ eyledim diyerek lede’d-da‘va ve’l-istiftâ tarafına nafi‘ ‘â’id olmadığından eyledigi şarta da‘vası şer‘a’t-tefâte sebât olmadığından mezbûre ‘Ayyuş da‘va-i mezkûresinden men‘ olub mezbûr es-Seyyid Ahmed iş bu mu‘âyyen olunan bir kıt‘a hüccet-i şer‘i verilmişdir deyu ba’de’d-def’ ve’l-inkâr dâfi’-i mûmâ-ileyhden def‘-i mezkûrına mutâbık beyyine taleb olundıkda eşcâr-ı mezkûrları vech-i meşrûh üzere iştirâ eyledigi lede’t-ta’dil ve’t-tezkîye makbûlü’ş-şahâde iddukleri ihbâr olunan Kemal Efendi ibn-i ‘Abdurrahman Efendi ve Şâkûzâde Mehmed Efendi ibn-i Süleyman Ağâ nâm kimesneler şahâdetleriyle ve hüccet-i mezbûrenin mazmûnu lede’t-ta’dil ve’t-tezkîye makbûlü’ş-şahâde iddukleri ihbâr olunan es-Seyyid Ahmed Hilmi Efendi **(S.108)** ibn-i ‘Osman ve Es-seyyid ‘Abdulkadir ibn-i Mustafa nâm kimesneler şahâdetleri ile bi’l-muvâcehe ber-nehc-i şer’î ba’de’l-isbât bey‘ mezkûrun sıhhatine hükm olundukdan sonra mucibince vasî-i mûmâ-ileyh ‘Abdeh efendi bi’l-vesâye eyledigi da‘va-i mezkûresiyle mûmâ-ileyh Mehmed Efendi’ye bi-yüce şer’î mu’ârazadan men’ olunmağın mâ-vaka’ bi’t-taleb ketb

olundu. Hurrire fî gurre-i şehr-i Muharremü'l-harâm li-sene sâlis ve semânîn ve mi'eteyn ve elf.

Şühûdü'l-hâl

Civelekzâde 'Ali Ağâ, Şerbetçizâde Almâcı İsmail Efendi, Kasrîzâde el-Hâc Mustafa Efendi, Katib Şemseddinzâde İbrahim Efendi, Ağzı-egrizâde Hâcı Mehmed Efendi, Hattâtzâde Halef Efendi, Melik Efendizâde Kemal Efendi, Şâkuzâde Mehmed Efendi, Ve Leyszâde Şakir Efendi, Muhzır Halef, Ve Gayr-i Hûm mine'l-hâzirîn

s.108: b.253:

Medine-i Antâkiye'de Rikâbiye Mahallesi sâkinlerinden iken bundan akdem vefât iden Kovacı 'Osman ibn-i Tütüncü 'Ömer Paltaoğlu nâm kimesnenin verâseti zevce-i menkûha-i metrukesi 'Â'işe bint-i es-Seyyid Mehmed Paltaoğlu nâm hâtûn ile sulbi kebîr oğlu Mustafa ve sagîr oğulları 'Ali ve Ahmed ve 'Abdulganî'ye ve sagîre kızı Cemile'ye ve bâbâsı mezbûr es-Seyyid 'Ömer ibn-i Es-seyyid Ebubekir'e ve vâlidesi Zeyneb bint-i Mehmed Balbaloğlu nâm hâtûn münhasıra kable'l-kısmet mezbûr es-Seyyid 'Ömer dahî vefât idub verâseti zevc-i metrûkesi mezbûre Zeyneb Hâtûn ile sulbi kebîr kızları Fatma ve Tûtî ve Munise ye ve oğlu muteveffâ-i mezbûrun oğulları mezbûrun Mustafa ve 'Ali ve Ahmed ve 'Abdulganî'ye ve kızı sagîre-i mezbûrin inhisârı lede'ş-şer'î'l-enver tahkikinden sonra verase-i mezbûreden bint-i mezbûre Tûtî tarafından da'va-i âtîtiye'l-beyâne vekîl-i müseccel-i şer'îsi ve mezbûratân Fatma ve Munise ve ümm-i mezbûre Zeyneb taraflarından dahî vekîl olduğı zât-ı mezbûreler 'ârifân 'abâcı 'Ömer bin Kadur ve Yusuf ibn-i Emir 'Ali nâm kimesneler şahâdetleri ile sâbit ve subutuna hâkim-i şer'i lâhık olan Halef Efendi ibn-i 'Abdurrahman Ağâ nâm kimesne meclis-i şer'i şerif-i enverde muteveffâ olan zevcesi iş bu ba'isü'l-vesika mezbûre 'Â'işe tarafından husûmet ve redd-i cevâba vekîl olduğı zât-ı mezbûreyi 'ârifen Mustafa ibn-i el-Hâc Mehmed ve Mehmed bin İbrahim nâm kimesneler şahâdetleri ile sâbit olan el-Hâc Mustafa ibn-i 'Osman'nın muvâcehesinde bi'l-vekâle üzerine da'va ve takrîr-i kelâm idub mahalle-i mezbûreden vaki' iki tarafdan 'Abdî Efendi (çizik kelime) zâde Mustafa Efendi menzili ve bir tarafdan el-Hâc Mahmud ibn-i Hâcı Mustafa menzili ve taraf-i rabi' tarîk-i 'amm ile mahdûd bir bâb menzil muteveffâ-i evvel mezbûr 'Osman'ın ile'l-

vefât yedinde mülkü olub ba‘de vefât bi’l-münâsahatü’ş-şer’îyye yediyüzyigirmidokuz sehmden müvekkilelerim mezbûrelere ikiyüziki sehm mevrûs olmuş ise de zevce-i müvekkilem mezbûre ‘Â’işe Hâtûn menzil-i mezkûre mustakılen vaz‘ate’l-yed olmağla su’al olunub lede’ş-şer’î’l-enver sehm-i mezkûrelerinden keff-i yed ve muvekkilelerim mezbûrelere teslim vekîl-i hisse-i Mustafa’ya tenbih olunmak bi’l-vekâle matlubumdur didik de gıbbe’s-su’âl vekîl-i mezbûr el-Hâc Mustafa dahî cevâbında menzil-i mahdûd mezkûre müvekkile-i mezbûre ‘Â’işe Hâtûnun müstakılen vaz‘-ı yedini ikrâr lâkin yetmişyedi senesi mâh Cemâziyel evveli gurresinde muteveffâ-i ol mezbûr ‘Osman hâl-i hayâtında ve kemâl sıhhatinde menzil-i mahdûd mezkûri zevcesi müvekkilem mezbûre ‘Â’işe Hâtûn’a bât-ı sahihâ altı bin beş yüz gurûş semen mukâbelesine bey‘ ve teslîm ve semen-i mezkûri tamâmen ahz ve kabz ve zimmetini ibrâ itmişdi deyû ba’de’d-def’ ve’l-inkâr dâfi’-i vekîl-i mezbûr el-Hâc Mustafa’dan def‘ mezkûrine mutâbık beyyine taleb olundukda lede’t-ta’dil ve’t-tezkîye makbûlü’ş-şahâde iddukleri ihbâr olunan Mehmed Efendi ibn-i Mustafa Efendi ve el-Hâc Mahmud ibn-i Hâcı Mısdıg nâm kimesneler şahâdetleri ile bi’l-muvâcehe ber-nehc-i şer’î ba’de’l-isbât ve’l-hükm mucibince müdde‘i vekîl-i mezbûr Halef Efendi bi’l-vekâle eyledigi da‘va-i mezkûresiyle müvekkile-i mezbûre ‘Â’işe Hâtûn’a bi-yüce şer’î mu’ârazadan men’ olunmağın mâ-vaka’ bi’t-taleb ketb olundu. Hurrire fî’l-yevmü’s-sâlis min şehr-i Muharremü’l-harâm li-sene sâlis ve semânîn ve mi’eteyn ve elf.

Şühûdü’l-hâl

Şemseddinzâde İbrahim Efendi, Es-seyyid el-Hâc Ahmed Efendi Şa‘bûzâde, Tarîk nâzrı Derviş Almacı Mehmed, Muzır el-Hâc Da‘bul, Muhzır Mehmed Emin, Ve Gayr-i Hûm

s.108: b.254:

Medine-i Antâkiye’ye muzâfa Bâslika Karyesi sâkinlerinden iken bundan akdem vefât iden Mehmed ibn-i Kara Ahmed nâm kimesnenin verâseti zevce-i menkûha-i metrûkesi Hüsne bint-i el-Hâc ‘Ali nâm Hâtûn ile sulbi kebîr oğlu Ahmed ve kebîre kızı ‘Â’işe’ye ba‘de’l-inhisârı tereke-i atîte’z-zikrî bât-ı sahîhâ mezbûr Ahmed iştirâ idub semenlerinin sahü’l-bâkisî meyânelerinde tevzi‘ ve taksîm olunan defteridir ki

ber-vech-i âtî zikr olunur. Hurrire fî'l-yevmü's-sâbi' min şehr-i Muharremü'l-harâm li-sene sâlis ve semânîn ve mi'eteyn ve elf.

Tencere	Sâğım tası	Su tası	Çamaşır kazgânı
1 'aded	1 'aded	1 'aded	1 'aded
50 gurûş			

Karye-i mezkûre toprağında yigirmi beş 'aded eşcâr zeytûnun rubu'

250 gurûş

Mezkûr toprakda Halayık Deresinde otuz 'aded eşcâr zeytûnda olan semen hissesi

225 gurûş

Arnette Mezra'asında incirlik

1 kıt'a

1200 gurûş

Karye-i mezkûrede menzil

1 bâb

1100 gurûş

Yekûn nakil

s.109

Yekûn

Gurûş	Pâre		
2825		Resm-i 'âdi	Kaydiye
-0075		70 gurûş 20 pâre	4 gurûş 20 pâre
2750			

Sahhü'l-bâki yalnız iki bin yedi yüz elli gruşdur.

Hisse-i Zevce	Hisse-i İbn	Hisse-i bint-i mezbûre
343 gurûş 30 pâre	1604 gurûş 6 pâre	802 gurûş 3 pâre

Mezkûr eşcâr zeytûnlerin üç rubu‘ hisselerinde ibn-i mezbûr Ahmed ile bint-i mezbûre ‘Aişe el-zikr-i misal haza’l-entiyeye müşterek olduklarından kezalik ibni’l-mezbûr Ahmed iştira idub semenlerinin sahhü’l-bâkiyesi meyânelerinde taksîm olunmakla iş bu zeyl tahrîr olunur. Fi 7 Muharrem sene 83.

Mezkûr yigirmibeş ‘aded eşcâr zeytûnun üç rubu‘	Mezkûr otuz ‘aded eşcâr zeytûnun sekiz sehmden üç sehmi
750 gurûş	675 gurûş

Yekûn

Gurûş	Pâre		
1425		Resm-i ‘âdi	Kaydiye
-0037	20	35 gurûş 20 pâre	2 gurûş
1387	20		

Sahhü’l-bâki yalnız bin üç yüz seksen yedi buçuk gurûşdur.

Hisse-i ibn-i mezbûr Ahmed	Hisse-i bint-i mezbûre ‘Aişe
925 gurûş	462 gurûş 20 pâre

s.109: b.255:

Medine-i Antâkiye Rikâbiye Mahallesi sâkinlerinden iken bundan akdem vefât iden Kovacı ‘Osman ibn-i Tütüncü ‘Ömer bin Bekir’in veraseti zevce-i menkûhe-i metrûkesi ‘Â’işe bint-i es-Seyyid Mehmed Baltaoğlu nâm hâtûn ile sulbi kebîr Mustafa ve sagîre oğulları ‘Ali ve Ahmed ve Abdulganî’ye ve sagîr kızı Cemile’ye ve bâbâsı mezbûr es-Seyyid ‘Ömer’e ve vâlidesi Zeyneb bint-i Mehmed Balbaloğlu nâm hâtûn munhasıra olub kable’l-kısmet ebb-i mezbûr ‘Ömer dahî vefât idub verâseti zevce-i menkûhâ-i metrûkesi mezbûre Zeyneb Hâtûn ile sulbi kebîre kızları Tûtî ve Fatma ve Munuse ve oğlunun oğulları mezbûrun Mustafa ve ‘Ali ve Ahmed ve ‘Abdulgani’ye ve kızı mezbûre Cemile’ye lede’ş-şer’î’l-enver inhisârı tahkikinden sonra zât-ı ta‘rif-i şer‘i ile ma‘rufe bint-i mezbûre Tûtî tarafından da‘va-i atîte’l-

beyâne vekîl-i müseccel-i şer‘isi ve bintân-ı mezbûretân Fatma ve Munuse ve vâlideleri mezbûre Zeyneb taraflarında kezâlik da‘va-i atîte’l-beyâne vekîl olduğu zât-ı mezbûrâtı bi’l-ma’rifeti’ş-şer‘aite ‘ârifân ‘abâcı ‘Ömer ibn-i Berber Kadur ve Yusuf ibn-i Emir ‘Ali nâm kimesneler şahâdetleri ile sâbit olan mezbûre Fatma’nın zevc-i dâhli Halef Efendi ibn-i ‘Abdurrahman Celfeler şeyhi nâm kimesneler meclis-i şer‘i şerif-i enverden iş bu bâ‘isetü’l-vesika zevce-i muteveffâ-i ol mezbûre ‘Â’işe Hâtûn tarafından husumet ve redd-i cevâba vekîl olduğu zât-ı mezbûreyi bi’l-ma’rifeti’ş-şer‘ine ‘arifân Mustafa bin Mehmed oğlunun oğlu ve Mehmed bin İbrahim nâm kimesneler şahâdetleri ile sâbit olan Sipâhi el-Hâc Mustafa bin ‘Osman’ın muvâcehesinde bi’l-vekâle üzerine da‘va ve takrîr-i kelâm idub mahalle-i mezkûrede vaki‘ müvekkilem mezbûre ‘Â’işe Hâtûn’un sakin olub yedinde bulunan menzilin dâhilinde bulunan eşyâ ve tahvilat hanenin kâffe-i müvekkile-i mezbûrenin zevce-i muteveffâ-i evvel ‘Osman’ın mâlı ise de müvekkile-i mezbûre ‘Â’işe Hâtûn fazûlen zabt ve vaz‘-ı yed itmekle su’al olunub lede’ş-şer’î’l-enver eşyâ ve tecmmülât-ı mezkûrenin kâffe-i taraf şer‘iden bi’l-tahrîr muteveffâ-yı mezbûr ‘Osman’nın defter-i kassamına idhâl berle muvekkileler mezbûratân bi’l-münâsahatü’ş-şer’atiye hisse-i irsıyyelerini teslîm müvekkile-i mezbûre ‘Â’işe Hâtûn’a izafetle vekîl-i mezbûr el-Hâc Mustafa’ya tenbih olunmak bi’l-vekâle matlubumdur didikde gıbbe’s-su’âl vekîl-i mezbûr dahî cevabında muvekkilesi mezbûre’nin eşyâ ve tecemmülât mezkûreye vaz‘-ı yedini ikrâr lâkin eşyâ ve tecemmülât **(S.110)** mezkûre müvekkilem mezbûre ‘Â’işe Hâtûn’un mâlı olub ve hattâ târih-i hüccetden on bir mâh mukaddem ki geçen mâh Saferü’l-hayr’ın nısfında muteveffâ-yı mezbûr ‘Osman hâl-i hayâtında ve kemâl ‘akl ve sıhhatnden zevcem ‘Â’işe’nin sâkine olduğu menzil-i mezkûre derununda bulunan bi’l-cümle eşyâ ve tecmilât zevcem mezbûre ‘Â’işe’nin mâlıdır benim aslâ ‘alâka ve medhâlim yokdur deyu bi’t-tav‘an muhzır-ı şühûddan ikrâr ve i‘tiraf itmişdir deyû ba‘de’d-def‘ ve’l-inkâr dafi‘ vekîl-i mezbûr el-Hâc Mustafa’dan def‘ mezkûrine mutâbık beyyine taleb olundık lede’t-ta’dil ve’t-tezkîye makbûlü’ş-şahâde iddukleri ihbâr olunan Büyük Burclu Molla Hüseyin ibn-i Yusuf ve Besteci Hüseyin ibn-i el-Hâc Hâlil şahâdetleri ile muteveffâyı mezbûr ‘Osman’nın târih-i mezkûrdan ikrâr-ı meşruhunı bi’l-muvâcehe ber-nehc-i şer’î ba‘de’l-isbât ve’l-hükm mucibince vekîl-i mezbûr Hâlef Efendi müvekkilem mezbûratân izâfetle da‘va-i mezkûresiyle müvekkile-i mezbûre ‘Â’işe Hâtûn’a bi-yüce şer’î mu’ârazadan men’ olunmağın mâ-vaka’ bi’t-taleb ketb

olundu. Hurrire fi'l yevmü's-sâmin min şehr-i Muharremü'l-harâm li-sene sâlis ve semânîn ve mi'eteyn ve elf.

Şühûdü'l-hâl

Es-seyyid el-Hâc Ahmed Efendi Şa'buzâde, Es-seyyid İbrahim Efendi Şemseddinzâde, Ahmed Efendi mahdumi es-Seyyid Ebubekir, Muhzır el-Hâc Da'bul, Muhzır Mehmed Emin, Muhzır Halef, Ve Gayr-i Hûm

s.110: b.256:

Medine-i Antâkya'ya muzâfa Bâslika Karyesi ahâlisinden iken târih-i hüccet'den on iki sene mukaddem vefât iden 'İsa ibn-i Köse Hâcı İsmail nâm kimesnenin verâseti zevce-i menkûha-i metrûkesi Fatma bint-i 'Abdeh nâm hâtûn ile sulbi kebîr oğulları Süleyman ve İbrahim ve kebîre kızı Hadice'ye münhasıra kable'l-kısmet mezbûr Süleyman dahî mute'âkıben vefât idub verâseti zevce-i menkûhasi Hava bint-i Ahmed ile vâlidesi mezbûre Fatma'ya ve kebîr oğulları İsmail ve 'Ömer ve Yusuf gâ'ib 'anü'l-beled 'Ali'ye ve kebîre kızı 'Â'işe'ye ba'de'l-inhisâr veraseden zât-ı ta'rif şer'i ile ma'rufe mezbûre Hadice Hâtûn huzûr-ı şer'i şerif-i enverden li-ebeveyn er-karındaşı oğulları iş bu ba'isü'l-kitâb mezbûr İsmail tarafından husûmet ve redd-i cevâba vekîl-i müseccel-i şer'i mezbûrun 'Ömer ve Yusuf ve mezbûratân 'Â'işe ve Hava tarafından dahî vekîl olduğu Hüseyin bin Şeyh 'Ali ve 'Abdulkadir bin Hüseyin nâm kimesneler şahâdetleri ile sâbit olan Molla İbrahim ibn-i el-Hâc 'Ali muvâcesinde üzerine da'va ve takrîr-i kelâm idub karye-i mezkûreden vaki' etrâf-ı erba'adan Kün Ahmed ve Cüce Mustafa ve Hâcı Musa oğlu Ahmed menzilleri ve tarîk-i 'amm ile mahdûd bir bâb menzil ve yine karye-i mezkûre toprağında vaki' etrâf-ı erba'adan Kör Mehmed ve Berketzâde 'Ârif Ağâ almâlıkları ve Şeyh Hasan verasesi tarlaları ve Bekdâş ibn-i Mehmed nârlığı ile mahdûd bir kıt'a bahçenin nısfı ve yine mezkûr toprakda vaki' etrâf-ı erba'adan bağçe-i mezkûr ve Şeyh Hasan tarlası ve tarîk ile mahdûd bir kıt'a bâd mülkün nısfı ve yine mezkûr tobraka vaki' etrâf-ı erba'adan Hâcı Mes'ud Efendi kerimesi Hadice Kâdın ve Şeyh Hasan uşâkları tarlaları ve tarîk-i sâlik ile mahdûd bir kıt'a hanbalâ selikin nısfı ve yine mezkûr tobrakda vaki' etrâf-ı erba'adan mûmâ-ileyh 'Ârif Ağâ ve Karaoğlan zeytûnleri ve Şeyh Hüseyin hukresi ve Taze Mehmed'in almâlığı ile mahdûd on beş 'aded ve yine Karsu tobrağında vaki' on yedi 'aded ve Budak Burcu Mezra'asında altı 'aded

cem‘an otuz sekiz ‘aded eşcâr zeytûnun nısfı ve yine karye-i mezkûre tobrağında vaki‘ bir ekinde yigirmi iki ‘aded eşcâr zeytûnun nısfı ve bin beş yüz gurûş kıymetlû üç re’s öküz ve bin gurûş kıymetlû bir re’s bârgir ve bin gurûş kıymetlû bir re’s kısrak ve bin gurûş kıymetlû üç re’s inek ve yüz gurûş kıymetlû bir ‘aded çamaşır kazhanı ve yüz gurûş kıymetlû lakın ve elli gurûş kıymetlû bir ‘aded hamur legeni ve yüz gurûş kıymetlû hamam tası ve bir tencere bir satıl ve beş sahan ve mertebâni iş bu emlâk ve eşyâ ve hayvânat muteveffâyı evvel mezbûr bâbâm ‘İsâ’nın ile’l-vefat yedinde mülki olub ba‘de vefât kırk sehmden yedi sehmi bana mevrûs olmuş ise de er-karındaşım verasesi mezbûrun mustakılen vaz‘-ı yed itmeleri ile su’al olunub lede’ş-şer’ü’l-enver emlâk-ı mezkûrlardan olan hisse-i mezkûremden keff-i yed ve bana teslim muvekkelun mezbûrun izâfetle vekîl-i mezbûr molla İbrahim tenbih olunmak matlubumdur didikde gıbbe’s-su’âl vekîl-i mezbûr Molla İbrahim cevâbında emlâk ve eşyâ-ı mezkûrun kâffe-i müvekkilem mezbûrunun bâbâları muteveffâyı sâni mezbûr Süleyman’ın müstakilen mâlı olub **(s.111)** ba‘de vefât müvekkilem mezbûrun mevrûs olmuşdur ve hatta müdde‘i mezbûre Hadice Hâtûn târih-i mezbûrun bâbâm mirasından olarak karındaşım muteveffâ Süleyman’ın verasesinde bir da‘vam ve bir mutâlebim ve bir alacağım yokdur diyerek muzır-ı şuhuddan bi’t-tav‘ahâ ibrâ-i ‘amm ile ibrâ olmuşdur deyu ba’de’d-def’ ve’l-inkâr dâfi’-i mezbûr Molla İbrahim def‘-i mezkûruni lede’t-ta’dil ve’t-tezkîye makbûlü’ş-şahâde iddukleri ihbâr olunan veznedâr ‘Abdeh Efendi ibn-i es-Seyyid Ahmed ve Mehmed bin Kep Ahmed nâm kimesneler şahâdetleri ile bi’l-muvâcehe ber-nech-i şer‘i ba‘de’l-isbât ve’l-hükm mucibince müdde‘i-i mezbûre Hadice Hâtûn da‘vâ-i mezkûresi ile verase mezbûrun bi-yüce şer’î mu’ârazadan men’ olunmağın mâ-vaka’ bi’t-taleb ketb olundu. Hurrire fî’l-yevmü’s-sâbi‘ min şehr-i Muharremü’l-harâm li-sene sâlis ve semânîn ve mi’eteyn ve elf.

Şühûdü’l-hâl

Sipâhi el-Hâc Mustafa ibn-i ‘Osman Beg, Celfezâde Halef Efendi, Şemseddinzâde kâtib İbrahim Efendi, Hallaklıoğlu İsmail Beg, Es-seyyid el-Hâc Ahmed Hilmi Efendi, Muhzır el-Hâcı Da‘bul, Muhzır Mehmed Emin, Muhzır ‘Abdulkadir, Efendi-i sâbık Halef, Ve Gayr-i Hûm

s.111: b.257:

Medine-i Antâkiye'de Sofîler Mahallesi sâkinlerinden Kalâycı Hasan bin Yusuf nâm kimesne meclis-i şer'i şerif-i enverde zât-ı ta'rif-i şer'i ile ma'rufe iş bu ba'isetü'l-vesîka Fatma bint-i Selim nâm hâtûn muvâcehesinde üzerine da'va ve takrîr-i kelâm idub iş bu târih-i vesikadan otuz üç gün mukaddem mezbûre Fatma tarafından Ahmed bin Yusuf Hamidi nâm kimesne bana 'akd-i nikâha vekîl idub ben dahî tarafımdan Cerrâh Şeyh Mustafa nâm kimesneyi kezalik vekîl nasb idub muhzır-ı şühûddan yetmiş beş gurûş mehr-i mu'accel yigirmi beş gurûş mehr-i mu'eccel tesmiye ederek bana 'akd-i nikâh sahih-i şer'i ile nikâh 'akd olunmuş olmağla su'al olunub lede'ş-şer'ü'l-enver mehr-i mu'accel-i mezkûr yetmiş beş gurûş yedinden olub nısfını bana teslimi mezbûr Fatma'ya tenbih olunmak matlubumdur didikde gıbbe's-su'âl mezbûre Fatma dahî müdde'i mezbûrun da'va-i meşruhu külliyen inkâr itmekle müdde'i mezbûrdan da'va-i mezkûresne mutâbık beyyine taleb olundık ba'de'l-mahâlli'ş-şer'i etbân-ı bilaneden izhâr-ı 'acz idûb tâlibân mezbûr Fatma'ya ba'de't-tahlîfü'ş-şer'î mucibince ba'de'l-hükm mezbûr Hasan da'va-ı mezkûresi ile bilâ-beyyine bi-yüce şer'î mezbûre Fatma Hâtûn'a ma'ârufeden men' olunmağın mâ-vaka' bi't-taleb ketb olundu. Fi 11 Muharrem sene 83.

s.111: b.258:

Sabuhiyeli Ayyuş bint-i Halil'in vesâyet hücceti

Medine-i Antâkiye'ye muzâfa Sabuhiye Karyesi sâkinlerinden iken bundan akdem vefât iden … ibn-i Çapâr 'Ali nâm kimesnenin sulbî sagîre kızı Fatma'nın tesviye-i umûruna kıbel-i şer'îden bundan akdem vasî nasb olunan sagîre-i mezbûrenin li-ebeveyn 'ammisi Mahmud ibni'l-mezbûr Çapar 'Ali ve sâbit mezkûreden isti'fâ ve îbâ itmekle yerine ber ahir-i mustakim vasî nasb ve ta'yin olunmak li-ebeveyn lazım olmağla vesâyet-i mezkûre 'uhdesinde gelmege muktedir ve sagîre-i mezbûre hakkında evlâ ve enfa' olduğu zeyl hüccetinde mesturu'l-esâmi müslimîn ihbârlarıyla zâhir ve mütehakkık olan sagîre-i mezbûrenin vâlidesi zât-ı ta'rif-i şer'iyle ma'rufe iş bu bâ'isü'l-vesîka 'Ayuş bint-i Halil nâm hâtûn hâkim-i muvakki'-i sadr-ı kitâb tûba lehu ve hüsn-i meâb Efendi Hazretleri sagîre-i mezbûranın mâl-ı mevrûsunı hıfz ve himâye ve tesviye-i emurîni rivayet üzerine vasî ve vasî-i mezbûre üzerine sagîre-i mezbûrenin 'ammi vasî-i sâbık mezbûr Mahmud'ı nâzır nasb ve ta'yin buyurub anlar dahî vasâyet ve nezâret-i mezkûreyi kabul ve mirasını kemâ-yenbağî edâya ta'ahhüd

ve iltizâm eyledikden sonra vasî-i mezbûre ‘Ayyuş takrîr-i kelâm idub vasîsi olduğum sagîre-i mezbûrenin nafaka ve kisveye ihtiyacı olmağla mâl-ı mevrûsından mikdar-ı kifâye nafaka ve kisve bahâsı farz ve takdîr olunmak bi’l-vesâye matlumdur didikde gıbbe’t-tasdîkü’ş-şer’î Hâkim-i Mevlânâ Efendi mûmâ-ileyh dahî iş bu târih-i hüccedden i‘tibaren sagîre-i mezbûreye yevmiye altmış pâre farz ve takdîr buyûrûb meblağ-ı mefrûz-ı mezkûru sagîre-i mezbûrenin nafaka ve kisve ve sâir levâzım-ı zarûriyesine sarf ve harca ve lede’l-iktizâ istidâneye ve ‘inde’z-zafer mâl- mevrûsuna rücû’â vasî-i mezbûre ‘Ayyuş Hâtûn’a izn ve ruhsat virmegin mâ-vaka’ bi’t-taleb ketb olundu. Hurrire fî’l-yevmü’l-hâdi ‘aşer min şehr-i Muharremü’l-harâm li-sene sâlis ve semânîn ve mi’eteyn ve elf.

Şühûdü’l-hâl

El-Hâc Ahmed Sami Efendi, Es-seyyid İbrahim Efendi Şemseddinzâde, Muhzır el-Hâc Da‘bul, Muhzır Mehmed Emin, Sabuhiyelî Hasan İbn-i … Halil, Ve Gayr-i Hûm

s.112: b.259:

Medine-i Antâkya’da Güncât Mahallesi sâkinlerinden iken bundan akdem vefât iden ‘Ali bin ‘Abdeh Kabtân nâm kimesnenin sulbî sagîre kızı Fahriye’nin eniştesi kıbel-i şer‘iden ve hatta Mahdubi Halil ibn-i Şahûd bin Şemma nâm kimesne huzûr-ı şer‘i şerif-i enverde iş bu bâ‘isi’l-vesika Çıkrıkçı Süleyman ibn-i Süleyman muvâcehesinde bi’l-vesâye ikrâr-ı tâm ve takrîr-i kelâm idub mahalle-i mezbûrda vaki‘ etrâf-ı erba‘adan Mehmed bin Zehre ve Mustafa bin Mahba‘ menzilleri ve tarîk-i hâs ve sâhe ile mahdûd bir mesken ve helâ ve havlî ve ma‘ber kadimi müştemil bir bâb harâbe menzil vasîsi olduğum sagîre-i mezbûrenin mülk-i müşterası olub ve bundan başka mâl-ı menkûlu olmayub bi’l-izn-i şer‘i zarûret nafaka içün menzil-i mezkûrun bey‘ine şer‘i olduğundan tarafından icâb ve kabuli hâvî şürut-ı mefsededen ‘ârî gabn ve tağrîr ve muvâza‘adan berî bey‘-i bât-ı sahih-i şer‘iyle semen-i misli olduğı huzûr-ı şer‘ide mevsûkü’l-kelâm kimesneler şahâdetleri ile sâbit olan dokuz yüz gurûş semen mukâbelesinde bi’l-vesâye bey‘ ve temlik ve teslim eyledim olduğı ber-vech-i meşrûh iştirâ ve temlik ve teslim ve ahz ve kabz eyleyub dokuz yüz gurûş semen-i mezkûri sagîra-i mezbûrenin nafaka ve kisvesine sarf itmek

üzere müşteri-i mezbûr Süleyman yedinde tamamen ve kâmilen ahz ve kabzan ve istifâ-i hak eyledim menzil-i mahdûd-ı mezkûr ile semen-i mezbûre mute‘âllika ‘amme-i de’âviden müşteri-i mezbûrun zimmetini ibrâ ve iskât eyledim fi-mâ ba‘de menzil-i mahdûd mezkûrdan sagîre-i mezbûrenin vechen mine’l-vücûh ‘alâka ve medhalî kalmayub merkûm Süleyman’ın mülk-i müşterâsı ve hak sarf olmuşdur didikde gıbbe’t-tasdîkü’ş-şer’î mâ-vaka’ bi’t-taleb ketb olundu. Hurrire fî’l-yevmü’s-sâlis ‘aşer min şehr-i Muharremü’l-harâm li-sene sâlis ve semânîn ve mi’eteyn ve elf.

Şühûdü’l-hâl

Es-seyyid el-Hâc Ahmed Hilmi Efendi, Mahdumu Ebubekir, Yahya Efendi tabi‘Ahmed, Mahalle Muhtarı Mehmed bin Zehre, Atraşoğlu İbrahim bin Yusuf ‘Ali Altin, Ve Gayr-i Hûm

s.112: b.260:

Medine-i Antâkiye’ye muzâfa Sabuhiye Karyesi sâkinlerinden iken bundan akdem vefât iden ‘Akeşe ibn-i Çapâr ‘Ali’nin sulbi sagîre kızı Fatma’nın kıbel-i şer‘iden vasî-i mensûbu li-ebeveyn ‘ammi Mahmud ibni’l-mezbûr Çapâr ‘Ali nâm kimesne umûr-ı vesâyetinden isti‘fâ idub yirine sagîre-i mezbûrenin vâlidesi ‘Ayyuş bint-i Dana Halil nâm hâtûn vasî-i nasb ve tağyîn olunmağla sagîre-i mezbûrenin hisse-i irsıyyesine ayni bâkî olan eşyâ ‘aynen müstehlek olan kıymete ve çiftlik mahâsebesi ma‘rufet-i şer‘i ile reviyyet olunub ba‘de’l-masâraf sâhü’l-bâki vasî-i mezbûr ‘Ayyuş Hâtûn’a teslim olunan muhâsebe defteridir ki ber-vech-i âtî zikr olunur. Hurrire fî’l-yevmü’l-‘âşer min şehr-i Muharremü’l-harâm li-sene sâlis ve semânîn ve mi’eteyn ve elf.

Sahan	Lakın Tencere kebîr		Köhne kilim	Cırcır Sâc	Kısrak
1 ‘aded	1 ‘aded	1 ‘aded	1 ‘aded	3 ‘aded	1 re’s
27 gurûş	222 gurûş		82 gurûş	55 gurûş 20 pâre	1500 gurûş

Çift aleti ve Gem tahtası	Aşkâr öküz	Çuval ve Çul
	1 ‘aded	

40 gurûş	705 gurûş	25 gurûş
Karye-i mezkûrede iki bâb menzilin nısfı	Karye-i mezkûrede nısf bağ 1 ‘aded	Rubu‘ eşcâr zeytûn hissesi
750 gurûş	450 gurûş	225 gurûş

Yekûn …

Gurûş	Pâre	11 ‘aded	Füruht olan öküz bahâsı
4081			500 gurûş

İş bu dört bin seksen bir gurûş yigirmi pâre kıymetlü on bir kalem emlak ve hayvan ve eşya ‘anyâ ve beş yüz gurûş öküz bahâsı nakden vasî-i mezbûre ‘Ayyuş Hâtûna teslim olunmakla iş bu zeyl kayd olunur.

Seksen senesi varidatı mezru‘ olan hubûbâ bahası

Gurûş	Pâre	‘Ulbe	Fî
2074	Hınta	122	17
0200	Def‘a Hınta	020	10
0231	Şe‘ir	021	11
0830	Erzak	083	10
0098	‘Adis	007	14
0040	Def‘a ‘Adis	004	10
3473			

Seksen bir senesi varidatı

Gurûş	Pâre	‘Ulbe	Fî
457	Hınta	31	14 20

		+542	30	Erzak	41,75	13
+0999	30	999	30			
4472	30					
0400		Fürûht olan saman				
0057		Seksen senesi … zamânı … ve masraf				
0543		Vasî-i sâbık Mehmed'in zimmetinde tebeyyün iden eşya bahâsı				
+ 0200		Mezbûr zimmetinde murâbaha				
5672	30					

Minha'l-ihrâcât

		Gurûş	Pâre	
		1301	20	Ya müfredât çiftlik masârıfı bâ-tahlif
		0500		Çiftlik içün iştira olunan öküz 1 'aded
		+0780		Sagîrenin iki senelik bâ-hüccet-i şer'iye nafaka-i makuresi
-2631	20	2631	20	
3041	10			

'Anhâ'l-teslimat

Gurûş	Pâre	
1000		Vasî-i mezbûre 'Ayyuş'a nukûd-ı teslime
1384		İki yüz yetmiş altı gurûş elzam ribh olarak bir seneye kadar Mehmed'den devr olunan akçe

		+0400	Mehmed ibn-i Çapar ‘Ali’ye havale
-2784		2784	
257	10		

İş bu iki yüz elli yedi gurûş on pâre sabık vasî-i mezbûr Mahmud zimmetinde tebeyyün ve baki kalmakla hâmid vasî mezbûre ‘Ayyuş’a havale olduğı.

s.113: b.261:

Medine-i Antâkiye’de Rikâbiye Mahallesi sâkinlerinden iken bundan akdem vefât iden kahveci ‘Osman ibn-i Kesid ‘Ömer Tütüncü ibn-i Ebubekir Patlaoğlu nâm kimesnenin verâseti zevce-i menkûha-i metrukesi ‘Âyyuş bint-i Kesid Mehmed Paltaoğlu nâm hâtûn ile bâbâsı mezbûr ‘Ömer ve anâsı Zeyneb bint-i Mehmed Balbaloğlu nâm hâtun ve sulbi kebîr oğlu Mustafa ve sagîre oğulları ‘Ali ve Ahmed ve ‘Abdulğanî ve sagîre kızı Mamile’ye münhasır kable’l-kasime mezbûr Tütüncü ‘Ömer dahî vefât idub varaseti sulbi kebîre kızları Fatma ve Tûtî ve Munüse ve oğullarının oğulları sagîrun-ı mezbûrun ‘Ali ve Ahmed ve ‘Abdulganî ve sagîreleri (silik) inhisâr ibn-i mezkûr Mustafa ile sagîrun mezbûrun vâlideleri ve kıbel-i şer‘iden mensûbe vasîleri ‘Âyyuş tarafından da‘va-i atîte’l-beyâne vekîl olduğı zât-ı mezbûreyi bi’l-ma’rifet-i şer’îyye ‘ârifân Hüseyin ibn-i Hatıb Molla Yusuf ve İbrahim bin Mustafa nâm kimesne (silik) vekâlet-i hâkim-i şer‘i la-hak olan Nalband el-Hâc ‘Ali bin Mehmed nâm kimesne meclis-i şer‘i şerif-i enverde verase-i muteveffâ-ı (silik) iş bu ba’isetü’l-vesîka mezbûran Fatma ve Tûtî ve Munuse taraflarından husûmet ve redd-i cevâbe vekîl müseccel-i şer‘ileri es-Seyyid Mehmed Halef Efendi ibn-i es-Seyyid ‘Abdurrahman Ağâ muvâcehesinde herbiri bi’l-asâle ve bi’l-vekâle da‘va ve takrîr-i kelâm idub Dörtayâk Mahalesinde vaki‘ etrâf-ı erba‘adan Şeyh Mehmed Câmi‘-i Şerif’inin vakf-ı menzili ve hâfız Molla Mehmed menzili ve tarîk-i hâs ile mahdud bir bâb menzil-i muteveffâ-i sâni mezbûr ‘Ömer’in mülkinde iken târih-i vesika on sene-i mukaddem menzil-i mezbûrun derûnunda kâin garbe kârşu birinci meskeni oğlu muteveffâ olan ‘Osman Bey yedi yüz elli gurûş semen mukabelesinde bey‘-i bât-ı sahih-i şer‘i ile bey‘ idub ol vech ile mesken-i mezkûr ile’l-vefât yedinde mülkü olub ba‘de vefât verase-i mezbûreye bi’l-

münasahatü'ş-şer'îyye mevrûs olmuş ise de benât-ı müvekkileri mezbûrân mesken mezbûr bâbâmız muteveffa-i mezbûrun mustakıllen malıdır diyerek ve … olmaları ile su'al olunub lede'ş-şer'î'l-enver münâsaha mesken mezkûri muteveffâ olan defter-i kasamsına dahil olunmak bi'l-asâle ve bi'l-vekâle matlubumuzdur dediklerinde vekîl mûmâ-ileyh Halef Efendi cevabında mesken-i mezkûri muteveffâ-i sâni mezbûr 'Ömer oğlu muteveffâ-ı ol mezbûr 'Osman vech-i meşrûh üzre beyanı külliyen inkârından başka def'a tasaddi idub târih-i mezkûrdan beş sene-i mukaddem mezbûr Kesid 'Ömer menzil-i mezkûrun küllisini gâ'ib 'anü'l-meclis Balbaloğlu Mustafa'ya yigirmibir gün ecl ile oğlu muteveffâ-i evvel-i mezbûr 'Osman'ın huzûrında beş bin gurûş bey' eylediginden oğlu mezbûr 'Osman sükût idub ba'de hulûlu'l-ecl müşteri-i mezbûr semen-i mezkûri edâ edemediginden idûb ol-dahi ba'de'l-kabûl ile'l-vefât yedinde mülkü olub ba'de vefât verasesine intikal itmişdir deyû ba'de'd-def' ve'l-inkâr dâfi'-i vekîl-i mûmâ-ileh Halef Efendi def'-i mezkûrini lede't-ta'dil ve't-tezkîye makbûlü'ş-şahâde iddukleri ihbâr olunan Hüseyin Efendi ibn-i el-Hâc Halil ve Zeyneb bint-i 'Ali ve Zid Hâcce bint-i Mustafa nâm kimesneler şahâdetleri ile bi'l-muvâcehe ber-nehc-i şer'î ba'de'l-isbât ve'l-hükm ibn-i mezbûr Mustafa i'âde-i kelâm idub târih-i mezbûrdan altı sene-i mukaddem mesken-i mezkûri bâbâm muteveffâ-i mezbûr 'Osman bana bin yedi yüz elli gurûş semen mukâbelesinde bey' idub benim mülk-i müşterâmdır deyû da'vası lede'l-istikate tenâkızı olduğundan şer'â musammu'a olmayacağı mezbûr Mustafa'ya ba'de't-taksîm mucibince müdde'i vekîl-i mezbûr el-Hâc 'Ali ile mezbûr Mustafa da'vâ-i mezkûreler ile müvekkilât-ı mezbûrân Fatma ve Tûtî ve Munûse'ye bi-yüce şer'î mu'ârazadan men' olunmağın mâ-vaka' bi't-taleb ketb olundu. Hurrire fî'l-yevmü's-sâdis 'aşer min şehr-i Muharremü'l-harâm li-sene sâlis ve semânîn ve mi'eteyn ve elf.

Şühûdü'l-hâl

Emin Efendi el-Hâc Durmuş Efendi, Kâtib es-Seyyid el-Hâc Ahmed Hilmi, Ahmed es-Seyyid Mehmed Sârıoğlu, Muhzır Hâcı Da'bul, Muhzır Mehmed Emin, Efendi-i sâbık Halef, Ve Gayr-i Hûm

s.113: b.262:

Medine-i Antâkiye'ye muzâfa Betâtin Karyesi sâkinlerinden iken bundan akdem vefât iden 'Ali bin Ahmed Hammâri nâm kimesnenin verâseti zevce-i menkûhe-i metrûkesi Emune bint-i İbrahim nâm hâtûn ile sulbi sagîre kızları Fatuma ve 'Aliye'ye ve li-ebeveyn er-karındaşları Mustafa ve Mehmed ibni'l-mezbûr Ahmed'e munhasıra kable'l-kasime mezbûr Mehmed dahi vefât idub verâseti li-ebeveyn er-karındaşı Mustafa'ya inhisârı tahkikinden sonra sagîretân-ı mezbûretânın vâlideleri ve kıbel-i şer'iden mensûbe vasîleri mezbûre Emune Hâtûn taleb ve iltimasıyla tahrîr ve terkîm ve bi'l-muzâyede bey' ve taksîm olunan tereke-i muteveffât-ı mezbûre defteridir ki ber-vech-i âtî zikr olunur. Hurrire fi'l-yevmü'l-'işrîn min şehr-i Muharremü'l-harâm li-sene sâlis ve semânîn ve mi'eteyn ve elf.

Mertebâni Sahan Tencere Satıl Hamır legeni sülüs hisseleri					Oğlak sülüs hisseleri
1 'aded	1 'aded	2 'aded	1 'aded	1 'aded	2 re's
392 gurûş 7 pâre					20 gurûş

Legence Lakın Tava Tas sülüs hisseleri				Döşek Yorgân Yasdık sülüs hisseleri		
1 'aded	1 'aded	1 'aded	1 'aded	2 'aded	4 'aded	1 'aded
47 gurûş 13 pâre				93 gurûş 13 pâre		

Bir re's Al kısrağın on beş sehminden sekiz sehm hissesi	Bir re's tayın sülüs hissesi	Fürûht olan iki re's öküzün sülüs hissesi	Saman bahasının sülüsü
586 gurûş 27 pâre	76 gurûş 27 pâre	283 gurûş 13 pâre	16 gurûş 27 pâre

Zeytûn habbesinin sülüsü	TencereTebsi tamamı		Cırcır Çift timûri Semer sülüs hisseleri		
	1 'aded	1 'aded	1 'aded	1 'aded	1 'aded
150 gurûş	36 gurûş		50 gurûş		

(çizik kelime) Pıçak kebîr Tabanca sülüs	Bir Cırcır ve iki habyenin sülüs

hissesi	hisseleri
1 ‘aded 1 çift	
50 gurûş	9 gurûş 14 pâre
Karye-i mezkûrede Zeytûn (silik) ma‘ruf yigirmi ‘aded zeytûnun sülüsü (silik)	Mezkûr toprakda zeytûn … ile ma‘ruf elli ‘aded eşcâr zeytûnun sülüsü
73 gurûş 13 pâre	750 gurûş
Mezkûr toprakda (silik) ile ‘arif beş ‘aded eşcar zeytûnun sülüsü	Ferzele toprağında iki ‘aded zeytûnun sülüsü
83 gurûş 13 pâre	16 gurûş 27 pâre
Karye-i mezkûrede bir bâb menzilin sülüsü	
833 gurûş 13 pâre	

Yekûn

Gurûş	Pâre		
3215	27	Resm-i ‘âdi	Kaydiye
-0085		80 gurûş 20 pâre	4 gurûş 20 pâre
3130	27		

Sahhü’l-bâki yalnız üç bin yüz otuz gurûş yigirmi yedi pâre

Hisse-i Zevce	Hisse-i Bint	Hisse-i Bint	Hisse-i âhi lehûmâ
382 gurûş 13 pâre	1043 gurûş	1043 gurûş	652 gurûş 10 pâre

s.114: b.263:

Medine-i Antâkiye’ye muzâfa Hüseyniye Karyesi sâkinlerinden iken bundan akdem vefât iden Acı Mehmed ibn-i Kel Hasan nâm kimesnenin verâseti zevce-i menkûha-i

metrûkesi İmiş bint-i Mehmed İstanbullî ile sulbi kebîr oğlu Hüseyin ve kebîre kızları ‘Âişe ve İmiş ve sagîr oğulları Mustafa ve Hasan ve sagîre kızı ‘Ayyuş inhisârı lede’ş-şer’î’l-enver tahkikinden sonra sagîrun-ı mezbûrunın enişteleri ve kıbel-i şer‘iden vasî-i mensûbeleri Hüseyin bin Mehmed ile verase-i kebîr ve kebîre taleb ve iltimasları ile tahrîr ve takvîm ve meyânelerinde bi’l-muzayede bey‘ ve taksîm olunan tereke-i muteveffâ-i mezbûr defteridir ki ber-vech-i âtî zikr olunur. Hurrire fî’l-yevmü’s-sâdis ‘aşer min şehr-i Muharremü’l-harâm li-sene sâlis ve semânîn ve mi’eteyn ve elf.

Çâmus Kısrak ma‘a Tay	Durî renk Bargir	Al bargir
1 re’s	1 re’s	1 re’s
750 gurûş	310 gurûş	680 gurûş

El-Hâc ‘Abdeh aldığı öküz	Nısfı kır kısrak	Çizme	Boz ‘Abâ
2 re’s	1 ‘aded	1 ‘aded	1 ‘aded
500 gurûş	250 gurûş	15 gurûş	8 gurûş

Harar	Anbâr (1 ‘aded)	Tencere	Sahan	Satıl	Çuval	Sandık
1 çift	beş sehmden iki sehmi	1 ‘aded	1 ‘aded	1 ‘aded	1 Çift	1 ‘aded
30 gurûş	32 gurûş 20 pâre	32 gurûş			10 gurûş	51 gurûş

Sâğım tası	Hamır legeni	Tava	Tas	Mertebâni	Sahan	Keçi	Na‘alband tâkımı
1 ‘aded	1 ‘aded	1 ‘aded	1 ‘aded	1 ‘aded	1 ‘aded	3 re’s	
100 gurûş						150gurûş	38 gurûş

Zeytûnbeli Mezra‘asında bir kıt‘a incirliğin beş sehmden iki sehmi	Karye-i mezkûrede bir bâb menzilin üç rubu‘ hissesi

		100 gurûş		600 gurûş
Yekûn				
Gurûş	Pâre			
3656	20	Techiz-Tekfin	Resm-i ‘âdi	Kaydiye
-0160		65 gurûş	90 gurûş 30 pâre	5 gurûş 10 pâre
3496	20			

Sahhü’l-bâki yalnız üç bin dört yüz doksan altı gurûş yigirmi pâre

Hisse-i Zevce	Hisse-i İbn	Hisse-i İbn	Hisse-i İbn
437 gurûş 7 p.	679 gurûş 34 pâre	679 gurûş 34 pâre	679 gurûş 34 pâre

Hisse-i Bint	Hisse-i Bint	Hisse-i Bint
339 gurûş 37 pâre	339 gurûş 37 pâre	339 gurûş 37 pâre

s.114: b.264

Medine-i Antâkiye’de Günlük Mahallesi mütemekkinlerinden iken bundan akdem fevt olan Estibgân veled-i Elyâz veled-i Mihayil Mebtun nâm zımmînin verâseti zevcesi Meryem bint-i (çizik kelime) Kör … ile bâbâsı merkum Elyaz’e ve sulbî sagîr oğlu Elyâz ve sagîre kızları Heylân ve Maryan ve Sanya münhasıra kable’l-kasime sagîr oğlu merkum Elyaz dahî fevt olub veraseti anâsı merkume Meryem ile müdde-i merkum Elyaz’a inhisârı lede’ş-şer’î’l-enver tahkikinden sonra sagîran-ı mezbûranın velileri ve cedleri merkum Elyaz’ın zevce-i merkumeleri ed-da‘va-i taleb ve iltimasları ile tahrîr ve terkîm ve meyânelerinde tevzi‘ ve taksîm olunan muteveffâ-i merkum defteridir ki ber-vech-i âtî zikr olunur. Hurrire fî’l-yevmüs-sâni ‘aşer min şehr-i Muharremü’l-harâm li-sene sâlis ve semânîn ve mi’eteyn ve elf.

		Def‘a köhne döşek		Def‘a köhne döşek		
Döşek	Yorgân	Yorgân		Yorgân		Yasdık
1 ‘aded	1 ‘aded	1 ‘aded	1 ‘aded	1 ‘aded	1 ‘aded	3 ‘aded

130 gurûş 60 gurûş 40 gurûş 15gurûş

Bahçe bahâsından zevce-i mezbûrenin makbuzu

Bahçe bahâsından ebb-i merkumun makbuzu

1800 gurûş

1000 gurûş

Mahalle-i mezbûrede bir bâb menzilin nısf hisse-i ırsıyyesi

5000 gurûş

Yekûn

Gurûş Pâre

8045 Resm-i ‘âdi Kaydiye

-0213 201 gurûş 12 gurûş

7832

Sahhü’l-bâki yalnız yedi bin sekiz yüz otuz iki gurûşdur

Hisse-i Zevce Hisse-i Ebb Hisse-i Bint

1348 gurûş 31 pâre 3154 gurûş 21 pâre 1109 gurûş 22 pâre

Hisse-i Bint Hisse-i Bint

1109 gurûş 22 pâre 1109 gurûş 22 pâre

s.114: b.265:

Medine-i Antâkiye’de Dakîk Mahallesi ahâlesinden Kefş-ger es-Seyyid Mustafa bin Burhan ‘Ağâ nâm kimesne meclis-i şer‘i şerif-i enverde ögi kızları iş bu ba’isetü’l-vesîka ‘Ayyuş ve Zehra bint-i Mustafa ibn-i el-Hâc Derviş nâm hâtunlar tarafından husumet ve redd-i cevâbe vekîl olduğu zât-ı mezbûreler (silik) İbrahim ibn-i Hâcı Mustafa ve İbrahim bin Ahmed (silik) Ağâ nâm kimesneler şahâdetleri sabit ve sübût vekâlet-i hükm-i şer‘î lâhık olan Na‘alband el-Hâc ‘Ali bin Mehmed muvâcehesinde

üzerine da‘va ve takrîr-i kelâm idub iş bu sene-i mubarekede Mekke-i Mükerreme’de fevt olan müvekkilem mezbûrtanın vâlideleri ve benim zevce-i sâbıkam Fatuma bint-i Mustafa (silik) oğlu nâm hâtunu târih-i vesikadan on sene-i mukaddem taht-ı nikahımda iken cem‘i malik-i sülüsunu vucuh-u hayrâta vasiyyet eyledi tenfîzine kemâ … mazmûnu üzere beni vasî nasb ve ta‘yin idub (silik) itmekle kâffe-i terekesi ma‘rufet-i şer‘i ile tahrîr olunub sâlisini bâna teslîm tenbiye olunmak bi’l-vesâye matlubumdur didikde gıbbe’s-su’âl vekîl-i mezbûr el-Hâc ‘Ali cevâbında mutrveffât-ı mezbûre ber-vech-i şer’î vasıyyet eyleyub ve müdde‘i mezbûrinin ber-minvâl-i muharrer vasî nasb iddigi ma‘lumum degildir diyerek anlar idecek müdde‘i mezbûr es-Seyyid Mustafa da‘va-i mezkûresini lede’t-ta’dil ve’t-tezkîye makbûlü’ş-şahâde iddukleri ihbâr olunan ‘Ali ibn-i el-Hâc Mustafa ve Kefş-ger Molla Durmuş ibn-i Şeyh Mustafa nâm kimesneler şahadetleri ile bi’l-muvâcehelerince şer‘i ba‘de’l-isbât vekîl-i mezbûr el-Hâc ‘Ali def‘a tasaddi idub târih-i mezkûrden iki sene-i mukaddem muteveffâ-i mezbûre Fatuma Kâdın mukaddema eyledigi sülüs vasıyetini terk ve rücu‘ eyleyub malından ancak iki bin gurûş vasiyet idub ve tenfizine damâdı iş bu hâzır bi’l-meclis Kuruoğlu ‘Ali’yi vasî nasb ve ta‘yin itmişdir deyû ba’de’d-def’ ve’l-inkâr dâfi’-i vekîl-i mezbûr el-Hâc ‘Ali def‘-i mezkûri lede’t-ta’dil ve’t-tezkîye makbûlü’ş-şahâde iddukleri ihbâr olunan sarac el-Hâc Sa‘id bin Mustafa ve debbağ İbiş bin ‘Abdeh nâm kimesneler şahâdetleri ile bi’l-muvâcehe ber-nehc-i şer’î ba’de’l-isbât ve’l-hükm mucibince müdde‘i mezbûr es-Seyyid Mustafa sülüs vasiyyet da‘vasından ba‘de’l-men‘i ancâk iki bin vasiyyet-i sâlisden vasî-i mezbûr ‘Ali ile müşterek olmağa (silik) vasiyyet-i mezkûr bin gurûş vasî-i evvel mezbûr es-Seyyid Mustafa’ya edâ ve teslime vekîl-i mezbûr el-Hâc ‘Ali’ye tenbih olunmağın mâ-vaka’ bi’t-taleb ketb olundu. Hurrire fî’l-yevmü’s-sâni ve’l-‘işrîn min şehr-i Muharremü’l-harâm li-sene sâlis ve semânîn ve mi’eteyn ve elf.

Şühûdü’l-hâl

Kayseriyelî İmâm el-Hâc Mehmed Efendi, Kâtib es-Seyyid el-Hâc Ahmed, Zabtiye Hâcı Mustafa ibn Süleyman Beg, Muhzır el-Hâc Da‘bul, Muhzır Halef, Ve Gayr-i Hûm

s.115: b.266:

‘An-asl Antâkiye ahâlisinden olub otuz iki sene mukaddem Şam-ı Şerif’e hicret idub üç sene sonra vefat iden Hâcı ‘Ali ibn-i Mehmed Ağâ Kübbizâde nâm kimesnenin verâseti mahzar-ı hasm-ı câhidden şâhidan-ı ‘âdilân şahâdetleri ile sâbit ve sübût veraret-i hükm-i şer‘i lâ-hak olan zevcesi Gülsüm bint-i ‘Abdeh nâm hâtun ile sulbi sagîr hâllâ kebîr oğlu ‘Abdulkadir ve sagîre hâllâ kebîre kızı ‘Â’işe’ye ba‘de’l-inhisar zât-ı ta‘rif-i şer‘i ile ma‘rufe zevce-i mezbûre tarafından cemi‘ umur-u hususâtına vekîl-i müseccel-i şer‘i ve bint-i ‘Â’işe-i mezbûre tarafından kezalik vekâlet-i mutâlaka ile vekîl olundığı Malâtyalı Velî Ağâ ibn-i Mehmed ve Eginlî Molla Mehmed bin Nu‘man nâm kimesneler şahâdetleri ile sâbit olan ibn-i mezbûr ‘Abdulkadir huzûr-ı şer‘i şerif-i enverde iş bu bâ’isi’l-kitâb es-Seyyid Süleyman ibn-i Ahmed hallâç nâm kimesne muvâcehesinde bi’l-asâle ve bi’l-vekâle üzerine da‘va ve takrîr-i kelâm idub Medine-i Antâkiye de Rikâbiye Mahallesinde vaki‘ iki tarafdan tarîk-i ‘amm ve bir tarafdan Oduncu oğlu İbrahim ile Ermeni Meryem menzilleri ve taraf-ı râbi‘ Gürci Eble menzili ile mahdûd bir bâb menzil târih-i kitâbdan otuz sene-i mukaddem muteveffât olan min kable’l-ebb-i ceddem Leyla bint-i ‘Abdeh nâm hâtunun mülkü olub ba‘de vefâtuhâ nısfı sadrî oğlu bâbâmız muteveffâ-i mezbûre ve nısf-ı ahiri diger oğlu Mısır’da sâkin ‘Abdurrahman Kübbizâde’ye hisse mevrûs olub menzil-i mezkûrun tamamına mezbûr es-Seyyid Süleyman vaz‘-ı yed itmekle su’al olunub lede’ş-şer’ü’l-enver nısf-ı menzil-i mezkûrdan keff-i yed ve bizlere teslime mezbûr es-Seyyid Süleyman tenbiye olunmak asâlet ve vekâlet bi’l-verâset matlubumdur didikde gıbbe’s-su’âl olduğu cevabında menzil-i mezkûrun küllisine vaz‘-ı yedini ikrâr muteveffât mezbûre Leyla Hâtûnun mülkü olduğunu külliyen inkârından bâşka i‘âde-i kelâm idub muteveffâ-i mezbûr Hâcı ‘Ali’nin vefâtına yigirmi dokuz sene olub vâlidesi muteveffât-ı mezbûre Leyla Hâtûn oğlu mezbûr el-Hâc ‘Ali’den yedi sene sonra vefât eylediginden verâseti ancak sadrî oğlu gâ’ib-i mezbûr ‘Abdurrahman’a münhasıra olmağla vekîl-i mezbûr ‘Abdulkadir bana hıssem şer‘i degildir diyerek ceddesi mezbûre Leyla Hâtûn otuz beş sene mukaddem muteveffât olub bu vecihle bâbâsı mezbûr el-Hâc ‘Ali varis olduğunu inkâr idecek müdde‘i mezbûr ‘Abdulkadir’den vech-i meşruh üzere beyine taleb olundukda ba‘de’l-mahâllü’ş-şer‘i atiyân-ı beyyineden izhâr-ı ‘acz idub tahlife dahî tâleb olunmadığında mucibince müdde‘i mezbûr ‘Abdulkadir asâleten ve vekâleten eyledigi da‘va-i mezkûresiyle mezbûr es-Seyyid Süleyman bi-yüce şer’î mu’ârazadan men’ olunmağın mâ-vaka’ bi’t-taleb

ketb olundu. Hurrire fî'l-yevmü's-sâlis ve'l-'işrîn min şehr-i Muharremü'l-harâm li-sene sâlis ve semânîn ve mi'eteyn ve elf.

Şühûdü'l-hâl

Emin-i fetva-i şerif el-Hâc Durmuş Efendi, Es-seyyid el-Hâc Ahmed Hilmi Efendi, Şemseddinzâde İbrahim Efendi, Muhzır el-Hâc Da'bul, Es-seyyid Mehmed bin 'Abdulfettah, Muhzır es-Seyyid 'Abdulkadir, Muhzır Halef, Ve Gayr-i Hûm

s.115: b.267:

Baltacızâde Selim Beg Efendi'nin mahdumu Mehmed Beg'e iştira eyledigi bahçe hücceti

Medine-i Antâkiye eşraf hânedanından iş bu bâ'isü'l-kitâbu'l-müstetâb Paltacızâde Selim Beg ibni'l-merhûm el-Hâc Ahmed Ağâ tarafından 'akd-i âti'z-zikrî kabul ve tasdik vekîl-i sabit-i şer'iyi tâbi' Yusuf Ağâ ibn-i Molla 'Ali nâm kimesne muvâcehesinde Medine-i mezbûrede Mahsen Mahallesi sâkinlerinden zât-ı ta'rif-i şer'i ile ma'rufe Hüsne bint-i Devriş ibn-i kellâci nâm hâtun meclis-i şer'i şerif-i enverden bi't-tav'ahâ takrîr-i kelâm ve ta'bir-i 'anü'l-merâm idub Medine-i mezbûreye muzâfa Yakto Mezra'asında vaki' etrâf-ı erba'adan Çandazâde el-Hâc Ahmed Efendi Dimitri veled-i 'Âzer bahçeleri ve 'İsa ve cebel ile mahdûd bir dâm-ı harîr ve eşcâr-ı müsmire ve gayr-i müsmireyi havî bir kıt'a bahçe sekiz sehm i'tibarından iki sehmi mürebbi Mehmed bin 'Ali Diyab'ın ve üç sehmi kebîr oğullarım Haydar ve 'Ali'nin ve üç sehmi benim mülküm olub iş bu üç sehm hisse-i şâyi'amı tarikınden icâb ve kabulü hâvi şürût-ı müfsideden 'âri gabn ve tağrîr ve muvaza'adan beri bey'-i bât-ı sahih-i şer'i ile mûmâ-ileyh sulbi sagîr mahdumi Mehmed Beg bin beş yüz gurûş semen mukâbelesine bey' ve temlik ve teslim eyledim ve kıbel-i mezbûr Yusuf Ağâ dahî sagîr-i mâmâ-ileyhin velisi mûmâ-ileyh Selim Beg tarafından bi'l-vekâle iştirâ ve temlik ve teslim ve kabul eyleyub semeni olan bin beş yüz gurûş semen-i mezkûru tamâmen ve kâmilen ahz ve kabza ve istifâ' hak eyledim bâğçe-i mezkûreden olan sehm mezkûrem ve semen-i mezbûre müte'allika 'amme-i de'âvi ve mutâlebât ve kâffe-i iman ve muhâsamâtdan sagîr-i mûmâ-ileyhin zimmetini ibrâ ve iskât eyledim fîmâ ba'de mezkûr bağçeden vechen mine'l-vücûh 'âlâka ve medhalim kalmayûb sekiz sehmden üç sehmi sagîr-i mûmâ-

ileyh Mehmed beg'in mülkü olmuşdur didigde ve vekîl-i mezbûr Yusuf Ağâ dahî mukirre-i merkum Hüsne Hâtûn'un bi'l-cümle sadr olan kelimât-ı meşruhasını bi'l-vekâle vicâhen ve şifâhen tahkîk ve tasdîk itmegin itmegin mâ vak'a bi't-taleb ketb olundu. Hurrire fî'l-yevmü'l hâmis 'aşer min şehr-i Muharremü'l-harâm li-sene sâlis ve semânîn ve mi'eteyn ve elf.

Şühûdü'l-hâl

Na'alband el-Hâc 'Ali bin Mehmed, Burhân Ağâ oğlu 'Ali Kefş-ger es-Seyyid Mustafa, 'Ali ibn-i el-Hâc Mustafa Âhioğlu, Derviş el-Hâc Mehmed Seyyid 'Ömeroğlu, Hüseyin Efendi ibn-i Kimyâci, Es-seyyid el-Hâc Ahmed Efendi Şa'buzâde, Muhzır el-Hâc Da'bul, Degirmenci Çapâr Ahmed, Ve Gayr-i Hûm

s.116: b.268:

Medine-i Antâkiye'ye muzâfa Kişkinid Karyesi sâkinlerinden Şeyh Mehmed Hatib ibn-i Mustafa bin 'Ömer nâm kimesne meclis-i şer'i şerif-i enverden karye-i mezkûre ahâlisinden iş bu bâ'isetü'l-kitâb Emûn bin 'Ömer 'Abdulkâfi tarafından vekîl-i müsbet-i şer'isi li-ebeveyn er-karındaşı Ahmed ve 'Abdulkâfi ve Mehmed ibni'l-mezbûr 'Ömer 'Abdulkâfi kimesneler muvâcehelerinde üzerlerine da'va ve takrîr-i kelâm idub karye-i mezkûre tobrağında vâki' etrâf-ı erba'adan Mehmed bin … bâğ ve zeytûn ve Sa'id bin Ahmed zeytûni ve tarîk-i sâlik ile mahdûd on dört 'aded ve yine mezkûr toprakda vâki' parekende altı 'aded ki cem'an yigirmi 'aded eşcâr zeytûn-ı mezbûrları babaları muteveffâ-i mezbûr 'Ömer'in mülkünde iken iş bu târih-i hüccetden yedi sene-i mukaddem Anbârcı el-Hâc 'Abdullah bin gurûş semen makbuzuna bât ve sahihâ-i bey' idub olduğu bin elli gurûş semen makbuzuna bana bey' ve teslîm idub ol-vecihle mülkümde iken târih-i mezkûrdan bir sene iki mâh mukaddem huzur-ı şer'ide mezbûrun eşcâr-ı mezkûreler vâlidemiz muteveffât 'Â'işe bint-i Mehmed Hatib'in malıdır ba'de vefâtuhâ rubu' bâbâmız mezbûr 'Ömer ve üç rubu' bizlere verub (silik) deyû benden lede'd-da'va ve'l-isbât üç rubu' mezbûruna hükm olunub ve yedlerine bir kıt'a hüccet-i şer'i verilmiş ise de bâbâları muteveffâ-i mezbûr (silik) mezkûrları vech-i meşrûh üzere gıyâblarında bey' eyledigini mu'zarâ-i istimâ' eyleyub altı sene bi'l-'üzr-ı sukût eylediler ber-vech-i muharrer sukût itmeleri ile da'vaları şer'â mesmû'a olduğundan su'al olunub lede'ş-şer'î'l-enver eşcâr-ı mezkûreyi bana ve teslime verase-i mezbûrun tenbih olunmak matlubumdur didikde

gıbbe’s-su’âl anlar dahî cevâblarında bâbâları muteveffâ-i mezbûr eşcâr-ı mezkûrenin tamamen benim diyerek ber-vech-i meşruh bey‘ eyledigini ve mu’zâr-ı (silik) mezbûr Şeyh Mehmed Hatib’den vâlidelerinin malıdır diyerek da‘va ve isbât idub ahzlarını ikrâr ber vech-i muharrer sukûtlarını inkârdan başka târih-i mezkûrdan beş sene mukaddem mezbûr Şeyh Mehmed Hatib eşcâr-ı mezkûreyi ba‘de’l-iştirâ eşcâr-ı mezkûre vâlidemiz muteveffâ-i mezbûre ‘Â’işe hâtûn’un malıdır zevc-i mezbûr ‘Ömer bi yüce ve füzulen bey‘ itmişdir deyû bi’t-tav‘an muhzır-ı şühuddan ikrâr ve i‘tirâf itmişdir deyû ba‘de’d-def‘ ve’l-inkâr dâf‘i mezbûrundan def‘-i mezkûrlarına mutâbık beyyine taleb olundıkda lede’t-ta’dil ve’t-tezkîye makbûlü’ş-şahâde iddukleri ihbâr olunan Ahmed bin ‘Ali ve Mehmed bin Halil nâm kimesneler şahâdetleri ile bi’l-muvâcehe ber-nehc-i şer’î ba’de’l-isbât ve’l-hükm mucibince müdde‘i mezbûr Şeyh Mehmed Hatib da‘va-i mezkûresi ile verase-i mezbûrun bi-yüce şer’î mu’ârazadan men’ mâ-vaka’ bi’t-taleb ketb olundu. Hurrire fî’l-yevmü’s-sâbi‘ ve’l-‘işrîn min şehr-i Muharremü’l-harâm li-sene sâlis ve semânîn ve mi’eteyn ve elf.

Şühûdü’l-hâl

Es-seyyid el-Hâc Ahmed Hilmi Efendi, Es-seyyid İbrahim Şemseddinzâde, Muhzır el-Hâc Da‘bul, Muhzır es-Seyyid ‘Abdulkadir, Muhzır Halef, Ve Gayr-i Hûm

s.116: b.269:

Medine-i Antâkiye’de Kanavât Mahallesi sâkinlerinden zât-ı ta‘rif-i şer‘i ile ma‘rufe Emmihân bint-i Mehmed Habeşî nâm hâtûn meclis-i şer‘i şerif-i enverden zevc-i dâhli iş bu bâ‘isü’r-rakam Fırıncı Süleyman ibn-i Halil muvâcehesinde bi’t-tav‘ahâ takrîr-i kelâm tezkîr-i merâm idûb merkum Süleyman zevc-i dâhli olub meyânemizden (silik) ve ‘adem-i hüsn-i ittifâka mebnî nafaka-i ‘iddet ve me’une-i sakinem kendi üzerime olmak üzere ba‘de’l-muhâlliga ve’l-kabul merkum Süleyman zimmetinde mütekarrir ve ma‘kud-ı ‘aliye olan yetmiş beş gurûş mehr-i mueccele mekum Süleyman’dan tamamen ve kâmilen ahz ve kabz eylediginden sonra … tezvicden bu âna kadar meyânemizde vâki‘ olan hukûk-ı zevciyyete ve hukûk-ı sâ’ire-i şer‘iyye mute‘âleka ma‘lum ve mechûle ve külliyen ‘amme-i de’âvi ve mutâlebât ve kâffe-i iman ve muhâsamâtdan herbirimiz âhiran zimmetini kabulümüzü hâvi ibrâ ve iskât eyledik merkum Süleyman kabulünde bir da‘vam ve

bir alacağım kalmadı didikde merkum Süleyman dahî mukırre-i merkuma Emmihân'in bi'l-cümle sâdr olan kelimat-ı meşruhasını vicâhen ve şifâhen tahkik ve tasdik itmegin mâ-vaka' bi't-taleb ketb olundu. Hurrire fî'l-yevmü's-sâni min şehr-i Saferü'l-hayr li-sene sâlis ve semânîn ve mi'eteyn ve elf.

Şühûdü'l-hâl

Şemseddinzâde Kâtib İbrahim Efendi, Es-seyyid el-Hâc Ahmed Hilmi Efendi Şa'buzâde, Debbağ es-Seyyid 'Asım, Saraç 'Ali, Muhzır Halef, Ve Gayr-i Hûm

s.116: b.270:

Medine-i Antâkiye'de Rikâbiye Mahallesi ahâlisinden Debbağ es-Seyyid Mehmed ibn-i 'Abdulfettah nâm kimesne huzûr-ı şer'i şerif-i enverde 'an-asl Şebinkarahisârlî olub 'Asâkir-i Antâkiye-i Şahâneden altıncı âlâyı birinci tabûr ismi iş bu bâ'isü'l-kitâb damadı Salih Vehbi Efendi ibn-i 'Osman Efendi ibn-i Mahmud muhzırında bi't-tav'an takrîr-i kelâm ve ta'bir-i ani'l-merâm idub 'akd-i âtî'z-zikrin sudûrına degin salik mülkünde olan mahalle-i mezbûreden vaki' iki tarafdan Civelekzâde Mehmed Ağâ menzili ve bir tarafdan 'Abdi Efendizâde Mustafa Efendi menzili ve taraf-ı râbi' tarîk-i 'amm ile mahdûd iki tahtâni mesken ve bir harabe mesken ve matbah ve helâ ve müşterek bi'r-i mâ've hâvlı ve eşcâr ve mu'bir-i kadîmi müştemil bir bâb mülk-i menzilimde nısf-ı hisse-i şâyi'asını tarafından icâb ve kabûlü hâvî şurût-ı mefsededen 'ârî gabn ve tağrir ve muvâza'adan berî bey' bât-ı sahih-i şer'i ile üç bin beş yüz gurûş semen mukabelesine damadı mûmâ-ileyh Salih Efendi'ye bey' ve temlik ve veche layıkî ile teslim eyledim mûmâ-ileyh dahî ber vech-i meşrûh iştirâ ve kabul eyleyub semen-i mezkûr üç bin beş yüz gurûş tamamen ve kâmilen ahz ve kabz ve istifâ-i hak eyledim nısf-ı menzil-i mezkûre ve semen-i mezbûre mute'âllika 'âmme-i de'âviden müşteri-i mûmâ-ileyh zimmetini kabulünü hâvi ibrâ ve iskât eyledim fimâ ba'de menzili mahdûd-ı mezkûri nısf hisse-i şâyi'asında benim vechen mine'l-vücûh 'alâka ve medhalim kalmayub damadım mûmâ-ileyh Salih Efendi'nin mülk-i müşterası ve hak sarf olunmuşdur didikde gıbbe't-tasdîkü'ş-şer'î mâ-vaka' bi't-taleb ketb olundu. Hurrire fî'l-yevmü's-sâni min şehr-i Saferü'l-hayr li-sene sâlis ve semânîn ve mi'eteyn ve elf.

Şühûdü'l-hâl

Şemseddinzâde İbrahim Efendi, Es-seyyid el-Hâc Ahmed Hilmi Efendi Şa‘buzâde, Mahdumu Ebubekir mahdumu es-Seyyid ‘Ömer, Muhzır el-Hâc Da‘bul, Ve Gayr-i Hûm

s.117: b.271:

Medine-i Antâkiye’ye muzâfa Bâslika Karyesi sâkinlerinden zât-ı ta‘rif-i şer‘i ile ma‘rufe iş bu ba’isetü’l-vesîka Fatma bint-i Kara Musa nâm Hâtûn huzûr-ı şer‘i şerif-i enverde zevc-i dâhli Çırâk Ahmed bin ‘Ömer nâm kimesne muvâcehesinde üzerine da‘va ve takrîr-i kelâm idub târih-i vesikadan yedi mâh mukaddem mâh Receb’in gurresinde zevcem mezbûr Ahmed sirkat ithamıyla firar iddigi halde zevcem bana haram ile helal her kim verir ise versun deyûb bu vech ile mezbûr Ahmed’den mabâne olmamalı … olunub lede’ş-şer’ü’l-enver tahliye-i sebilimi taleb iderim didikde gıbbe’s-su’âl mezbûr Ahmed dahî cevâbında tarih-i mezkûrdan zevcem mezbûre bana haram ile helal oldu her kim verir ise versun didigini külliyen inkâr idecek müdde‘i mezbûre Fatma Hâtûn’dan da‘va-i mezkûresine mutâbık beyyine taleb olundukda ahrâr-ı ricâl-i müslimînden li-ecli’ş-şahâde meclis-i şer‘a hâzıran olan Meyras Karyesi ahâlisinden Hüseyin ibn-i ‘Ali ve Bâslika ‘Ali bin ‘Ali nâm kimesneler eşhâd olunduklarında fi’l-hakîka mezbûr Ahmed firari olduğu halde bizim huzûrumuzda zevcem Fatma bana hâram ile helâl her kim verir ise versun didi ba‘de yaban-yazı da firâr idûb gezer idi mezbûre Fatma ile hiç ezvâç mu‘âmelesine ‘âlmaz la-hak degildir bizler bu hususa şahidiz şahâdet dahi ideriz diyerek her biri edâ-i şahâdet şer‘iyye eyleyub ba’de’t-ta’dîl ve’t-tezkiye şahâdet mezkûreleri hayz-ı kabulde olmağın mucibince mezbûr Ahmed’den mezbûre Fatma Hâtûn mabâni olub tefrikına ba‘de’l-hükm mezbûre Fatma’nın tahliye-i sebiline mezbûr Ahmed’e olunmağın mâ-vaka’ bi’t-taleb ketb olundu. Hurrire fi’l-yevmü’s-sâni min şehr-i Saferü’l-hayr li-sene sâlis ve semânîn ve mi’eteyn ve elf.

Şühûdü’l-hâl

Müftüzâde ‘Abdurrauf Efendi, Katib el-Hâc Ahmed Hilmi Efendi Şa‘buzâde, Muhzır el-Hâc Da‘bul, Muhzır Halef, Ve Gayr-i Hûm

s.117: b.272:

‘An-asl Medine-i Antâkiye ahâlisinden olub otuz beş seneden beru Şâm-ı Şerif’de sâkin zât-ı ta‘rif-i şer‘i ile ma‘rufe iş bu bâ’isetü’l-vesîka Gülsüm bint-i ‘Abdeh Efendi Kilislî ibn-i ‘Abdeh nâm Hâtûn huzûr-ı şer‘i şerif-i enverden li-ebeveyn kız-karındaşı muteveffât Asiye Hâcce binti’l-mezbûr Kilislî ‘Abdeh Efendi’nin sadrî kebîr kızı Hafize bint-i Molla ‘Ali tarafından husûmet ve redd-i cevâba vekîl olduğu zât-ı mezbûreyi ‘ârifân Dellâlbâşı Bayram ibn-i Mustafa ‘Osman bin Mehmed nâm kimesneler şahâdetleri ile ve diger kebîre kızı Hadice binti’l-mezbûr Molla ‘Ali tarafından kezâlik vekîl olduğu zât-ı mezbûreyi ‘ârifân ‘Osman bin ‘Abdulkadir ve Mustafa ibn-i Çil ‘Ali nâm kimesneler şahâdetleri ile sâbit ve sübût vekâletle hükm-i şer‘i lâhik olan mezbûre Hafize Hâtun’un damadı Tosyevî ‘Ali Efendi ibn-i İsmail ile mezbûre Hadice Hâtûn’un sadri kebîr oğlu Mustafa ibn-i Molla Hasan muvâcehelerinde üzerlerine da‘va ve takrîr-i kelâm idub Medine-i mezbûreye muzâfa Nârlıca Karyesi tobrağında vaki‘ etrâf-ı erba‘adan Debbağ muteveffâ el-Hâc Mehmed verasesi bâğ ve zeytûn muteveffâ Mehmed Mettûr verasesi tarla ve zeytûni ve ‘Abbas bin ‘Abdulkadir tarlası ve cebel ile mahdûd eşcâr zeytûn ve incir vesâ’ir eşcâri hâvi bir kıt‘a harabe bâğ târih-i vesikadan kırk beş sene-i mukaddem vefât idûb bâbâm Kilisli ‘Abdeh Efendi’nin ile’l-vefat yedinde mülkü olub ba‘de vefât benim ile kız-karındaşım muteveffât mezbûre Asiye Hâcce’ye mevrûs olmuş ise de târih-i mezkûreden otuz beş sene-i mukaddem hâl-i sagîrimde Şam-ı Şerif’e hicret eyleyub ancak bu günlerde bu tarafa geldigimde mezkûr bâğın bir nısf hisse-i şâyi‘asını kız-karındaşım muteveffât-ı mezbûre Asiye Hâcce hâl-i hayâtında muteveffâ Helvâcı oğlu el-Hâc Halef’e bey‘ eyledigini istimâ‘ eyledigimde izn verdim ve benim nısf hisse-i irsıyyemden muvekkiletân mezbûretân Hafize ve Hadice hâtunlar vâlidemiz muteveffât-ı mezbûre Asiye Hâtun’dan bizlere ve er-karındaşımız oğlu sagîr ‘Osman ve sagîre Fatma’ya mevrûs olmuşdur diyerek vesâyeten ve asâleten fuzûlen vaz’-ı yed itmeleri ile su’al olunub lede’ş-şer’ü’l-enver nısf bâğ-ı mezkûrdan keff-i yed ve bana teslimi müvekkiletân-ı mezbûretân izâfet ile vekilan-ı mezbûrân tenbih olunmak bi’l-verâse matlubumdur didikde gıbbe’s-su’âl anlar dahi cevâblarında mezkûr bâğın tamânı muteveffât-ı mezbûre Asiye **(S.118)** Hâtûn’un mülkü olarak nısfını hâl-i hayâtında muteveffâ-i mezbûr el-Hâc Halef’e bey‘ idûb ve nısf-ı âharı dahî ba‘de vefâtuhâ müvekkilelerimiz ile sagîran-ı mezbûrân mevrûs olmuşdur deyû vesâyeten ve asâleten vaz‘-ı yedlerini ikrâr lâkin mezkûr bâğ muteveffâ-i mezbûr Kilislî ‘Abdeh Efendi mülkü olduğunu ve müdde‘iye-i mezbûre Gülsüm Hâtûn muteveffâ-i mezbûr Kilislî ‘Abdeh Efendi’nin sulbîye kızı olduğunu

ba‘de’l-inkâr müdde‘iye-i mezbûre Gülsüm Hâtûn muteveffâ-i mezbûr ‘Abdeh Efendi’nin sulbiye kızı olduğını lede’t-ta’dil ve’t-tezkîye makbûlü’ş-şahâde iddukleri ihbâr olunan Musa ibn-i Hâcı ‘Osman ve Hadice bint-i Hasan ve Zeyneb bint-i ‘Abdulkerim nâm kimesneler şahâdetleri ile ve mezkûr bâğ muteveffâ-i mezbûr ‘Abdeh Efendi’nin olduğını lede’t-ta’dil ve’t-tezkîye makbûlü’ş-şahâde iddukleri ihbâr olunan Mustafa bin ‘Ali ‘Osman ibn-i ‘Abdulkadir nâm kimesneler şahâdetleri ile bi’l-muvâcehe ber-nech-i şer’î ba’de’l-isbât ve’l-hükm mucibince mezkûr bâğın nısf hisse-i şâyi‘asından keff-i yed ve mezbûre Gülsüm Hâtûn’a teslime mezbûretân Hafize ve Hadice hâtunlara izâfet ile vekilan-ı mezbûrân ‘Ali Efendi ve Mustafa’ya tenbih olunmağın mâ-vaka’ bi’t-taleb ketb olundu. Hurrire fi’l-yevmü’l-hâmis min şehr-i Saferü’l-hayr li-sene sâlis ve semânîn ve mi’eteyn ve elf.

Şühûdü’l-hâl

Şemseddinzâde İbrahim Efendi, Es-seyyid el-Hâc Ahmed Efendi Şa‘buzâde, İnekcizâde Mustafa Efendi, Zermahbubzâde ‘Osman Ağâ, Muhzır el-Hâc Da‘bul, Muhzır ‘Abdulkadir, Ve Gayr-i Hûm

s.118: b.273:

Medine-i Antâkiye’de Kapû Bölüğü Mahallesi sâkinlerinden iken bundan akdem vefât Mısırlı ‘Ali ibn-i Süleyman nâm kimesnenin verâseti zevce-i menkûha-i metrûkesi Hafize bint-i Mehmed nâm Hâtûn ile mezbûreden mütevellid sulbi kebîr oğulları Mehmed ‘Ali ve gâ’ib ‘anü’l-beled Süleyman ve sagîr Mustafa’ya ve sagîre kızı Canan inhisârı tahkikinden sonra gâ’ib-i mezbûran sagîre-i mezbûrenin vâlideleri ve kıbel-i şer‘iden mensûbe kayyum ve mensûbe vasîleri mezbûre Hafife Hâtûn ile kebîr-i mezbûr ‘Ali’nin taleb ve iltimasları ile tahrîr ve takvîm ve beyanü’l-verase bi’l-farizatü’ş-şer’îyye tevzî’ ve taksîm olunan tereke-i muteveffâ-i mezbûr defteridir ki ber-vech-i âtî zikr olunur. Hurrire fi’l-yevmü’s-sâdis min şehr-i Recebü’l-ferd li-sene tis‘a ve seb‘un ve mi’eteyn ve elf.

Tencere

sagîr	‘Oruk sinisi	Legence sagîr	Mikdar ma‘lum yük	Lakın

1 ‘aded	1 ‘aded	1 ‘aded		1 ‘aded
10 gurûş	15 gurûş	20 gurûş	50 gurûş	70 gurûş
Sandık	Hınta	Köhne Kebe	Cami‘-i Kebîr Mahallesinde kâin ma‘lumu’l-hudud bir bâb menzilin üç rubu‘ hissesi	
2 ‘aded	2 ‘ulbe	1 ‘aded		
30 gurûş	30 gurûş	60 gurûş	4000 gurûş	

Yekûn

Gurûş	Pâre	
4285		
-0113	20	Resm-i ‘âdi
4171	20	

Sahhü’l-bâki yalnız dört bin yüz yetmiş bir buçuk gurûşdur.

Hisse-i Zevce	Hisse-i İbn	Hisse-i İbn
521 gurûş 17,5 pâre	1042 gurûş 35 pâre	1042 gurûş 35 pâre

Hisse-i İbn	Hisse-i Bint
1042 gurûş 35 pâre	521 gurûş 17,5 pâre

Müteveffâ-i mezbûr Mısırlı ‘Ali’nin ba‘de’d-defter zuhur iden terekesi beyanı Fî 5 Safer sene 83.

Tas Sahan		Kûreda kazan	Köhne sandık	Hamır legeni
1 ‘aded	1 ‘aded	1 ‘aded	1 ‘aded	1 ‘aded
15 gurûş		20 gurûş	10 gurûş	30 gurûş

Köhne mitil	Cami‘-i Kebîr mahallesinde vaki‘ mağâze
1 ‘aded	1 bâb

20 gurûş 1200 gurûş

Yekûn

Gurûş	Pâre		
1295		Resm-i ‘âdi	Kaydiye
-0034	20	32 gurûş 20 pâre	2 gurûş
1260	20		

Sahhü’l-bâki yalnız bin iki yüz altmış buçuk gurûşdur.

Hisse-i Zevce	Hisse-i ibn-i gâ’ib	Hisse-i İbn
157 gurûş 20 pâre	315 gurûş 2 pâre	315 gurûş 2 pâre

Hisse-i İbn	Hisse-i Bint
315 gurûş 2 pâre	157 gurûş 20 pâre

s.119: b.274:

Medine-i Antâkiye’de Câmi‘-i Kebîr Mahallesi sâkinlerinden iken bundan akdem muteveffât olan Hafife bint-i Pâçeci Mehmed nâm hâtûn’un verâseti sadri kebîr oğulları Mehmed ‘Ali ve Mustafa’ya gâ’ib ‘anü’l-beled Süleyman’a ve kebîre kızı Canan inhisarı lede’ş-şer’î’l-enver tahkikinden sonra gâ’ib-i mezbûrun li-ebeveyn er-karındaşı kıbel-i şer’îden mensub kayyum ve vasî-i mezbûr Mehmed ‘Ali ibn-i Mısırlı ‘Ali nâm kimesneler taleb ve iltimasları ile tahrîr ve takvîm ve Sûk-ı Sultânî’de bi’l-muzâyede bey‘ ve taksîm olunan tereke-i muteveffât-ı mezbûre defteridir ki ber-vech-i âtî zikr olunur. Hurrire fî’l-yevmü’r-râbi’ min şehr-i Saferü’l-hayr li-sene sâlis ve semânîn ve mi’eteyn ve elf.

Yasdık	Yorgân	Döşek	Sofra Sinisi	‘Oruk Sinisi
4 ‘aded	2 ‘aded	2 ‘aded	1 ‘aded	1 ‘aded

20 gurûş	47 gurûş 10 pâre	86 gurûş	33 gurûş 20 pâre	7 gurûş 30 pâre
Tâva	Mertebâni	Legence	Hamâm Legeni	Kûreda Mertebâni
1 ‘aded	1 ‘aded	1 ‘aded	1 ‘aded	4 ‘aded
8 gurûş	10 gurûş	10 gurûş 20 pâre	20 gurûş	24 gurûş

Sahan	Kûreda Satl	Hamâm Tâsı	Def‘a Tencere
2 ‘aded	1 ‘aded	1 ‘aded	1 ‘aded
11 gurûş 30 pâre	2 gurûş	19 gurûş 30 pâre	27 gurûş 20 pâre

Tencere sagîr	Süzek sagîr	Kil lakın ve Kabâk		Mahalle-i mezkûrede bir bâb menzilin otuz iki sehminden on bir sehm hissesi
1 ‘aded	1 ‘aded	1 ‘aded	1 ‘aded	
11 gurûş 35 pâre				1700 gurûş

Menzil-i mezkûr ittisâlinde bir bâb mağâze’nin sekiz sehmden iki sehm hissesi

300 gurûş

Yekûn

Gurûş	Pâre			
2343	35	Resm-i ‘âdi	Kaydiye	Dellâliye
-0071	20	58 gurûş 20 pâre	3 gurûş 20 pâre	9 gurûş 20 pâre
2272	15			

Sahhü’l-bâki yalnız ikibin ikiyüz yetmiş iki gurûş onbeş paredir.

Hisse-i ibn-i gâ’ib Süleyman	Hisse-i ibn-i Mehmed Ali
649 gurûş 10 pâre	649 gurûş 10 pâre

Hisse-i ibn-i Mustafa	Hisse-i bint-i Canân
649 gurûş 10 pâre	324 gurûş 25 pâre

Ba‘de’d-defter zuhur iden vasiyet-i müsbetesi

600 gurûş

s.119: b.275:

Medine-i Antâkiye’de Cedîd Mahallesi sâkinlerinden Şaban ibn-i İsmail Hallâk nâm kimesne meclis-i şer‘i şerif-i enverde iş bu bâ‘isü’r-rakam Hasan bin Salih Cemal muvâcehesinde üzerine da‘va ve tarîr-i kelâm idûb târih-i vesikadan iki sene-i mukaddem mezbûr Hasan zimmetinde cihet-i devr-i şer’îden bin beş yüz gurûş alacak hakkım olub va’desi dâhî hulûl itmekle su’al olunub lede’ş-şer’ü’l-enver meblağ-ı mezkûri bana edâ ve teslim-i mezbûr Hasan’a tenbih olunmak matlubumdur didikde gıbbe’s-su’âl olundığı cevâbında cihet-i mezkûreden meblağ mezbûri ikrâr lâkin meblağ-ı mezkûre sekiz seneden berû beher seneden benden bilâ devr-i şer’î iki yüz elli gurûş aldım deyû ikrâr-ı ziyâdeyi ba‘de’l-inkâr dafi‘ mezbûr Hasan ancak dört seneden berû beher seneden iki yüz gurûş bilâ devr-i mezbûr Şaban’a ribâ olarak verdigini lede’t-ta’dil ve’t-tezkîye makbûlü’ş-şahâde iddukleri ihbâr olunan ibşiroğulları Şahin ve Yusuf şahâdetleri ile isbât idûb bakisini isbâtdan ba‘de’l-mahâllü’ş-şer‘i izhâr-ı ‘acz birle bi’t-tâleb mezbûr şa‘bân ba‘de’t-tahlîfü’ş-şer‘i mucibince ribâ olarak sekiz yüz elli gurûş asl meblağ-ı mezkûrdan ba‘de’t-tekâ’mî ve’l-mahsûb bâkî kalan altı yüz elli gurûş ahz idûb bâkisinin ma‘âruzasından müdde‘i mezbûr Şaban men‘ olunmağın mâ-vaka’ bi’t-taleb ketb olundu. Hurrire fî’l-yevmü’l-hâmis min şehr-i muharremü’l-harâm li-sene sâlis ve semânîn ve mi’eteyn ve elf.

Şühûdü’l-hâl

Şemseddinzâde İbrahim Efendi, El-Hâc Ahmed Hilmi Efendi Şa‘buzâde, Torunzâde Mehmed Efendi, Muhzır el-Hâc Da‘bul, Muhzır es-Seyyid ‘Abdulkadir, Muhzır Halef, Ve Gayr-i Hûm

s.120: b.276:

Muhzır Halef'in iştirâ eyledigi menzilin kaydıdır.

Medine-i Antâkiye'de Şirince Mahallesi ahâlisinden 'Osman bin Ahmed bin 'Osman nâm kimesne şer'i şerif-i enverde iş bu bâ'isetü'l-kitâb Halef Rasuzlioğlu 'Osman muvâcehesinde bi't-tav'an takrîr-i kelâm ve ta'bîr-i 'anü'l-merâm idûb 'akd-i âtî inkârın surûrına degin silk-i mülkümde olan mahalle-i mezkûrede vaki'etrâf-ı erba'adan Berber Halef ve es-Seyyid Ahmed menzilleri ve vakf bi'r-i mâ' ve tarîk ile mahdûd doksan dokuz numra ile mukaddem derûnunda bir mesken ve bir matbah ve hâvlı ve hala ve ma'ber kadîmi müştemil bir bâb menzilimi tarifinden icâb ve kabûlü şurût-ı mefsededen 'ârî gabn ve tağrir ve muvâza'adan berî bey'i bât-ı sahîh-i şer'î ile mezbûr Halef Ağâ'ya bin gurûş semen mukâbilesine bey' ve temlik ve teslim eyledigimde olduğu ber-vech-i meşrûh iştirâ ve temlik ve teslim ve kabul eyleyûb semenî olan bin gurûş meblağ-ı mezkûri bana temâmen edâ ve teslim ve ben dahi kâmilen ahz ve kabzan ve istifâ-i hak eyledim menzil-i mahdûd mezkûr ile semen-i mezbûre mute'âllika 'amme-i de'âvî ve mutâlabat ve ve kâffe-i imân ve muhâsamatdan müşteri-i mezbûr Halef'in zimmetini kabulini hâvi ibrâ ve iskât eyledim fîmâ-ba'de menzil mahdûd-i mezkûrdan benim vechen mine'l-vücûh 'alâka ve medhâlim kalmayûb müşteri-i mezbûr Halef'in mülk-i müşterâsı ve hak sarf olmuşdur didikde gıbbe't-tasdîkü'ş-şer'î mâ-vaka' bi't-taleb ketb olundu. Hurrire fî'l-yevmü's-sâdis min şehr-i Saferü'l-hayr li-sene sâlis ve semânîn ve mi'eteyn ve elf.

Şühûdü'l-hâl

Şemseddinzâde Nazîf Efendi, El-Hâc Ahmed Efendi Şa'buzâde, Şemseddinzâde Kâtib İbrahim Efendi, El-Hâc Ahmed Efendi mahdumu Ebûbekir, Muhtar Perdahcı Yusuf, Muhzır el-Hâc Da'bul, Ve Gayr-i Hûm

s.120: b.277:

'An-asl Medine-i Antâkiye sâkinlerinden olub otuz beş seneden berû Şâm-ı Şerif de bulunan zât-ı ta'rif-i şer'i ile ma'rufe Gülsüm bint-i Kilislî 'Abdeh Efendi nâm hâtun meclis-i şer'i şerif-i enverde li-ebeveyn kız-karındaşı muteveffât Asiye Havâce'nin

verasesi oğlunun oğlu sagîr iş bu bâ‘isû’l-kitâb ‘Osman ve sagîre kızı Fatıma evlâd Şerif Efendi’nin ‘ammileri mezbûre Asiye Havâce’nin sadri kebîre kızı sagîrân-ı mezbûrânın kıbel-i şer‘iden mensûbe vasîleri Hafize bint-i Molla ‘Ali (silik) Efendi’nin (çizik kelime) ati’z-zikr ibrâyı kabûle vekâlet-i zât-ı mezbûreyî bi’l-ma‘rufe-ü’l-şer‘iyye ‘ârifân Dellal Bayram bin Darâvi ve Dellal ‘Osman bin Mehmed şahâdetleri ile sâbit olan damadı Tosyevî ‘Ali Efendi ibn-i mezbûre Asiye Hâtun’un diger sagîre kızı Hadice binti’l-mûmâ-ileyh ‘Abdeh Efendi tarafından kezalik kabûl ibrâya vekîl olduğu zât-ı mezbûreyi kezalik ‘ârifân ‘Osman bin ‘Abdulkadir ve Mustafa ibn-i Çil ‘Ali şahâdetleri ile sâbit olan kebîr oğlu Mustafa ibn-i Molla Hasan muvâcehelerinde bi’t-tav‘ahâ ikrâr-ı tâm ve takrîr-i kelam idub Medine-i Antâkiye’ye muzâfa Narlıca Karyesi toprağında kâ’in etrâf-ı erba‘adan Debbağ Hâcı Mehmed verasesi bâğı ve zeytûnı ve Mehmed Münür verasesi târla ve zeytûnî ve ‘Abbas bin ‘Abdulkadir târlası ve cebel ile mahdûd escâr zeytûn ve inciri müstakil bir kıt‘a harâbe bâğın nısf hisse-i şâyi‘ası bana ve diger nısfı kız-karındaşım mezbûre Asiye havâceye babamız muteveffâ-ı mûmâ-ileyh ‘Abdeh Efendi’den mevrûs olduğu huzur-ı şer‘ide lede’l-murafa‘a dünki gün sâbit olmuş ise de mezbûr bâğı muteveffât Asiye Havâce ile verase-i mezbûreler mustakılat kırk seneden mutecâviz zabtı ve irâdını ahz ve kabz ve istihmalek itmişler ise de irâd mezkûre müte’allika ‘amme-i de’âvî ve mutâlabat ve kâffe-i imân ve muhâsamâtdan verase-i mezbûrenin sagîr ve kebîr cümlesinin zimmetlerini ibrâ-ı ‘âmm-ı sahîh-i şer‘i ile ibrâ ve iskât eyledigimde vekilan-ı mezbûran ‘Ali Efendi ve Mustafa dahî ber-vech-i meşrûh ibramı kabul itmeleri ile mezbûr bâğın iradından dolayı verase-i mezbûre tarafından bir alacağım kalmadı didikde vekilan-ı mezbûran dahi mukirre-i mezbûre (çizik kelime) Gülsüm Hâtûn’un sâdr olan bâğçe ile kelimât-ı meşruhasını vicahen ve şifâhen tahkîk ve tasdîk itmegin mâ-vaka’ bi’t-taleb ketb olundu. Hurrire fî’l-yevmü’l hâmis min şehr-i Saferü’l-hayr li-sene sâlis ve semânîn ve mi’eteyn ve elf.

Şühûdü’l-hâl

Es-Seyyid el-Hâc Ahmed Hilmi Efendi, İnekcizâde Molla Mustafa, Zermahbuboğlu Osman, Muhzır es-Seyyid Abdulkadir, Muhzır Hâcı Da‘bul, Halef Efendi tâbi‘, Ve Gayr-i Hûm

s.121: b.278:

Medine-i Antâkiye'de Şeyh 'Ali Mahallesi sâkinlerinden iken iş bu târih-i hüccetden altı sene mukaddem vefât iden Hüseyin ibn-i Degirmenci İsmail nâm kimesne verâseti zevce-i menkûhâ-i metrûkesi Hatun bint-i Hâcı Hüseyin ile sulbî kebîr oğulları Mehmed ve Durmuş ve Ahmed ve Şakir ve Hüseyin'e ve kebîre kızları Fatıma ve Rakkuş ve Sâmiye ve sagîr kızı Hafize'ye munhasıran kable'l-kasime ibn-i mezbûr Hüseyin dâhi vefât idub veraseti li-ebeveyn er-karındaşı mezbûr Ahmed ve li-ebeveyn kız-karındaşları mezbûrât Rakkuş ve Sâmiye ve Hafize'ye ba'de'l-inhisâr iş bu bâ'isü'l-kitâb verâse-i mezbûreden mezbûrât Fatıma ve Sâmiye ve Rakkuş ve mezbûrân Durmuş ve Şakir'in ve sagîre-i mezbûrenin er-karındaşı kıbel-i şer'îden mensûb vasî-i mezbûr Hamid'in taraflarından zikr-i âtî da'vâ'ya her bir umurlalarına vekîl-i müseccel şer'ileri ibn-i mezbûr Mehmed meclis-i şer'i şerif-i enverde Şahûd ibn-i kasab Hıdır bin Ahmed Buçuk nâm kimesne muvâcehesinde üzerine da'va ve takrîr-i kelâm idub bâbâmız muteveffâ-i mezbûr Hüseyin'in cihet-i karzdan mezbûr kasab Hıdır zimmetinde geçen elli dokuz senesi tarihinde iki bin dört yüz yigirmi beş gurûş alacağı olub ve mezbûr kasab Hıdır yigirmi üç seneden berû İslâmbol'da bulunub hiç bu tarafa gelmedigi da'va ve ahza fırsâtyab olamayûb kable'l-ahz vefât (çizik kelime) eylediginde meblağ-ı mezkûr bizlere mevrûs olub biz bu kasab Hıdır dahi iş bu sene vefât iderek oğlu mezbûr Şahud bâbâsı mezbûr terekesinden otuz dört bin gurûş mirâs olub ve hatta yigirmi beş gün mukaddem ber vech-i meşrûh meblağ-ı mezkûri terekesinden ahz eyledigini muhzır şühûde bi't-tav'an ikrâr ve i'tiraf itmekle su'al olunub lede'ş-şer'î'l-enver meblağ-ı (çizik kelime) mezkûr iki bin dört yüz yigirmi beş gurûş bâbâsının terekesinde bana ve müvekkillerime te'diye ve teslim mezbûr Şahud'a tenbih olunmağın (çizik kelime) bi'l-asâle ve bi'l-vekâle matlubumdur dedikde gıbbe's-su'âl olduğu cevâbında bâbâsı mezbûr kasab Hıdır vefâtını ikrâr lâkin bâbâsı muteveffâ-i mezbûrun ber-vech-i muharrer mezbûr Hüseyin'in duyunı olduğu ve terekesinden ber vech-i meşrûh mukadder mezkûr meblağ-ı ahzını ve ikrâr-ı meşrûhasını külliyen ba'de'l-inkâr müdde'i vekîl-i mezbûrdan da'va-i mezkûresine mutabık beyyine taleb olundukda ahrâr-ı ricâl-i müslimînden lede't-ta'dil ve't-tezkîye makbûlü'ş-şahâde iddukleri ihbâr olunan debbağ Mehmed ibn-i Hasan ve boyacı 'Abdulkadir ibn-i Bekir nâm kimesneler şahâdetleri ile ber-vech-i muharrer mezbûr kasab Hıdır mezbûr Hüseyin meblağ-i mezkûri olduğunu ve Firuz ibn-i Hâcı 'Abûş ve debbağ Hâcı Emin bin Hüseyin nâm kimesneler şahâdetleri ile mezbûr Şahûd'un bâbâsı mezbûr kasab Hıdır terekesinde mukadder mezkûr meblağ-ı ahzını ikrârını bi'l-muvâcehe ber-nehc-i şer'î ba'de'l-

isbât ve'l-hükm mucibince meblağ-ı mezkûr iki bin dört yüz yigirmi beş gurûşu bâbâsı muteveffâ-i mezbûr terekesinde muteveffâ-i mezbûr Hasan'ın verasesi muvekkilat-ı mezbûran ve vekîl-i mezbûre tediye ve teslimene mezbûr Şahud tenbih olunmağın mâ-vaka' bi't-taleb ketb olundu. Hurrire fi'l-yevmü't-tâsi' min şehr-i Saferü'l-hayr li-sene sâlis ve semânîn ve mi'eteyn ve elf.

Şühûdü'l-hâl

Baltacızâde Selim Beg Efendi, Müftü-i sâbık Fazıletlü Hâcı Ali Efendi, Havâcezâde Akif Efendi, Reşid Efendi Şemseddinzâde, Es-seyyid Hâcı Ahmed Hilmi Efendi, İbrahim Efendi Şemseddinzâde, Muhzır Hâcı Da'bul, Muhzır Abdulkadir, Halef Efendi tâbi', Ve Gayr-i Hûm

Zikr-i 'atî husûsun mahallinde ketb ve tahririçün

s.121: b.279:

Arpacı Hüseyin verasesinin iştirâ eyledigi menzil hüccet kaydıdır

Medine-i Antâkiye'de Hammâre Mahallesi sâkinlerinden zât-ı ta'rif-i şer'i ile ma'rufe Ruhân bint-i İbrahim Yâmıkoğlu nâm hâtun meclis-i şer'i şerif-i enverde zât-ı ma'rufe Fâto bint-i es-Seyyid Mustafa Kâru nâm hâtun muvâcehesinde (silik) takrîr-i kelâm ve tezkîr 'anü'l-merâm idûb mahalle-i mezbûrede vaki' iki tarafdan tarîk-i 'amm ve bir tarafdan Hâcce Munise hâtun menzili ve taraf-ı rabi' Emmihân Havâce menzili ile mahdud cemi' tevabi' ve levâhık ve kâffe-i hukûk murâfıkla bir bâb menzil on iki sehm i'tibârından bir sehm hisse-i irsıyyemi tarafından icâb ve kabûli hâvi şurût-i mefsededen 'ârî gabn ve tağrir ve muvâza'adan berî bey'-i bât sahîh-i şer'i ile mezbûre Fâto'ya sekiz yüz elli gurûşa satdım ve semen mezkûri aldım ve zimmetini ibrâ eyledim didikde mezbûre Fato Hâtun dahî ber vech-i meşruh iştirâ ve kabûl eyledikden sonra sehm mezbûri hâzırı bi'l-meclis Mustafa ibn-i Yüzbaşı 'Ali Ağâ'ya kezâlik bey'-i bat sahîh-i şer'i ile sekiz yüz elli gurûş bey' ve semen-i mezkûri ba'de'l-ahz ve'l-ibrâ-ı mezbûr Mustafa dahi ber-mensub muharrer iştirâ ve kabulünden sonra sehm-i mezkûre hâzır bi'l-meclis Mehmed ibn-i Arpacı Hüseyin bin İsmail kezâlik bât-ı sahîh sekiz yüz elli gurûş semen mukabelesine satdım ve semen-i mezkûri tamâmen aldım ve zimmetini ibrâ eyledim deyüb mezbûr

Mehmed dahi ber-vech-i meşrûh üzre iştirâ ve kabul eyledikde gıbbe'-t-tasdîkü'ş-şer'î mâ-vaka' bi't-taleb ketb olundu. Hurrire fi'l-yevmü'l-'âşer min şehr-i Saferü'l-hayr li-sene sâlis ve semânîn ve mi'eteyn ve elf.

Şühûdü'l-hâl

Es-seyyid el-Hâc Ahmed Efendi Şa'buzâde, Şemseddinzâde İbrahim Efendi, Biraderi Hâcı Ömer Efendi, Zabtiye-i el-Hâc Durmuş, Efendi tabi' Halef, Ve Gayr-i Hûm

s.122: b.280:

Ra'iyye muvâca Dimitri'nin iştirâ eyledigi menzil hüccet kaydıdır

Zikr-i âtî hususat mahallinde ketb ve tahrîr içün bi'l-iltimâs cânib-i şerî'at-ı garrâdan me'zûnen irsâl kâtib Mevlâna Şemseddinzâde İbrahim Efendi Medine-i Antâkiye'de 'İmran Mahallesinde vaki' Civelekzâde el-Hâc Mustafa Ağâ'nın olub icâre ile sâkin olan Fransa Devleti Konsulusu vekili Havâce Pirşin cenâblarının konağına varub zeyl-i rakamda muharrer ve merkum şûhüd-ı muhzırlarında 'akd-i meclis-i nebû-yi eyleyub meclis-i ma'kûd-ı mezkûrdan mezbûr havâce zevcesi Şenısı ta'rif-i şer'i ile ma'rufe Verdi bint-i Aslan nâm mâdam iş bu hâmili'r-rakam Hevace Dimitri veled-i Minhail Hori muvâcehesinde bi't-tav'ahâ takrîr-i kelâm ve ta'bir-i ani'l-merâm idûb Medine-i mezbûrede Kantara Mahallesinde Türkmenzâde sokâğında on altı nomre ile mukayyid olub bir tarafından Kefş-ger Ağâ menzili ve bir tarafında Sultâniye Ağâsı el-Hâc Mehmed'in menzili ve bir tarafdan Berberzâde Mahmud Efendi menzili ve taraf-ı râbi' tarîk-i 'amm ile mahdûd tahtâni ve fevkâni üç oda ve müşterek bi'r-i mâ' ve helâ ve hâvlı ve ma'ber kadîmi müştemil mülk-i müşterâm olan bir bâb mülk menzili tarih-i rakamdan bir sene yedi mâh mukaddem merkum Havâce Dimitri'ye şurût-ı mefsededen 'ârî gabn ve tağrirden berî bey' bât-ı sahîh-i şer'i ile dokuz bin gurûş semen mukabelesine bey' ve temlik ve teslim eyledim olduğu ber-vech-i meşrûh iştirâ ve kabul eyleyub semen-i mezkûri dahi yedinde tamâmen ve kemâlen ahz ve kabz ve istifâ-i hak eyledim menzil-i mahdud-ı mezkûr ile semen-i mezbûre mute'âllika 'amme-i de'âvî ve mutâlabat ve kâffe-i imân ve muhâsamâtdan müşteri-i merkum zimmetini ibrâ ve iskât eyledim fimâ-ba'de menzil-i mahdud-i mezkûri hâvi olduğı cemi'-i tevâb' ve levâhık ve kâffe-i hukûk ve murâfıkıyla benim vechen mine'l-vücûh 'alâka ve medhalem kalmayub müştera-i merkum Dimitri'nin mülk-i

müşterâsı ve hakkı sarf olmuşdur didikde kâtib mûmâ-ileyh husus-ı mezkûri mahallinde ketb ve tahrîr ve ma‘â irsâl olunan umenâ-i şer’î ile huzûr-ı şer‘iye gelûb ‘alâ vukû’â inhâ ve takrîr itmege gıbbe’t-tasdîkü’ş-şer’î mâ-vaka’ bi’t-taleb ketb olundu. Hurrire fî’l-yevmü’t-tâsi’ min şehr-i Saferü’l-hayr li-sene sâlis ve semânîn ve mi’eteyn ve elf.

Şühûdü’l-hâl

Muhzır el-Hâc Da‘bul, Abdulmesih veled-i Kayuka, Mihail Elyas Kayuka, Hanâ veled-i Abdulmesih, Sem‘ân veled-i Abdulmesih Zerîf, Abdeh Hûri Cebre, …, Nakût Birtûn ‘Azer, Ve Gayr-i Hûm

s.122: b.281:

Kasâb Mahmud’un iştirâ eyledigi bağçenin hüccet kaydıdır (silik)

Medine-i Antâkiye’de Dörtayâk Mahallesi sâkinlerinden Yusuf Kavasî ibn-i Devriş nâm kimesne meclis-i şer‘i şerif-i enverde iş bu bâ‘isü’l-vesika Kasab Mahmud ibn-i ‘Ali Ca‘cu‘ nâm kimesne muvâcehesinde üzerine da‘va ve takrîr-i kelâm idûb medine-i mezbûre itsâlinde kâin Harâb Arâsi nâm mahalde vaki‘ etrâf-ı erba‘adan Nehr-i Cehgrûş ve tarîk ve Debbâğ Yektebâş Hâcı Yahya ve Bedri bahçeleri ile mahdûd eşcâr-ı müsmire ve gayr-i müsmireyi müştemil bir kıt‘a bahçenin on sehm’den üç sehmi ‘Abdeh ibn-i Hüseyin bin Şahin nâm kimesne’nin ve iki sehmi li-ebeveyn er-karındaşı İsmail ibni’l-mezbûr Hüseyin’in salik mülklerinde iken tarih-i vesikadan dokuz mâh mukaddem diyâr-ı âhere azimet idecek olduklarında mezkûr bağçede olan sehâm-ı mezkûrelarini âhere bey‘a ve semenini ahz ve kabz taraflarından beni vekîl-i mutalık nasb ve ta‘yin idûb gitmişler ise sehm-i mezkûrları kabz itmemekle su’al olunub lede’ş-şer’î’l-enver sehm-i mezkûreyi ba‘de’t-teslim semen-i mezbûri bana edâ ve teslîm müşteri-i merkûm Mahmud’a tenbih olunmak bi’l-vekâle matlubumdur didikde gıbbe’s-su’âl mezbûr Mahmud dahi cevâbında mezkûr bağçenin on sehm (silik) gâ’ib-i mezbûr ‘Abdullah’ın ve iki sehmi gîb-i merkum İsmail’in mülkleri olarak müdde‘i merkum Yusuf Kavasî bana fuzûlen bey‘ eyledi ben dahî sehmi mezkûreleri eyledigimde bir noksân îrâse eyler ise gâ’ibân-ı merkûmân beni tazmin iderler diyerek ikrâr vekâlet-i mezkûreyi külliyen inkâr idecek müdde‘i mezbûr Yusuf Kavas’dan ber minvâl-i muharrer vekîl-i mutlak

olduğuna beyyine taleb olundukda lede't-ta'dil ve't-tezkîye makbûlü'ş-şahâde iddukleri ihbâr olunan Bastâci Şa'ban bin 'Ali vekîl Halil bin Diyab nâm kimesneler şahâdetleri ile bi'l-muvâcehe ber-nehc-i şer'î ba'de'l-isbât ve'l-hükm mezkûre bağçenin sehm-i mezkûrlarını teslim ve kabza merkum Mahmud'a ba'de't-tenbîh müdde'i vekîl-i merkum Yusuf Kavas meclis-i sâni'de i'âde-i kelâm idûb semen-i mezkûri (silik) yüz yigirmi beş gurûş müştera-i merkum Mahmud'dan bi'l-vekâle tamâmen ve kâmilen ahz ve kabz eyledim fimâ-ba'de mezkûr bahçenin sehm-i mezkûrlarında müvekkillerim 'Abdeh ve İsmail'in vechen mine'l-vücûh 'alâka ve medhalleri kalmayub müştera-i merkûmun mülk-i terâsı didikde gıbbe't-tasdîkü'ş-şer'î mâ-vaka' bi't-taleb ketb olundu. Hurrire fi'l-yevm **(S.123)** El-hâdi 'aşer min şehr-i Seferü'l-hayr li-sene sâlis ve semânîn ve mi'eteyn ve elf.

Şühûdü'l-hâl

Şamlı Abdulgani Ağâ, Es-Seyyid el-Hâc Ahmed Hilmi Efendi Şa'buzâde, Mahdumu Ebu bekir, Muhzır el-Hâc Da'bul, Muhzır es-Seyyid Abdulkadir, Kavasi oğlu İsmail, Degirmenci Çapâr Ahmed, Kebridoğlu Haydar, Ve Gayr-i Hûm

s.123: b.282:

Medine-i Antâkiye'ye muzâfa Kanâber Karyesi ahâlisinden Mehmed bin Hamûd Yusuf nâm kimesne meclis-i şer'i şerif-i enverde karye-i mezkûre ahâlisinden iş bu bâ'isü'l-kitâb Mehmed ibn-i Mehmed ibn-i Kûş Hasan muvâcehesinde üzerine da'va ve takrir-i kelâm idub karye-i mezkûre toprağında vaki' iki tarfında bizim tarlamız ve tarafını tarik-i sâlik ile mahdud değirmen mahâli tarih-i kitâbdan sekiz sene mukaddem vefât iden babam mezbûr Hamo'nun taht-ı tasarrufunda olub ba'de vefât benimle er-karındaşlarım İsmail ve gâ'ib 'anül-beled Yusuf nâm kimesnelere intikâl itmiş ise de müdde'i 'aliye mezbûr Mehmed fazûlen zabt itmekle su'al olunub kânun-ı şâhâne mucibince mahal-i mezbûrden keff-i yed bizlere teslim mezbûr Mehmed'e tenbih olunmak matlubumdur didikde gıbbe's-suâl olduğu cevâbını mahal-i mezkûr mine'l-kadim harman yeri olmayub târla olduğu halde tarih-i mezkûrdan on altı sene mukaddem müdde'i mezbûrun babası muteveffâ-i mezbûr Hamo altmış gurûş bedel makbuzuna babam muteveffâ-i mezbûre feragat ve kasr idub târih-i mezkûrdan berû babam ve ba'de vefât mahal-i mezkûr muvâcehelerinde

bil-âhir bilâ niza‘ mutasarrıf olduğumuzda bil-‘üzr sukût itmişler deyu ba‘de’d-def‘ ve’l-inkâr dâfi‘-i mezbûrun def‘-i mezkûruna mutâbık beyyine taleb olundukda lede’t-ta‘dil ve’t-tezkiye makbûlu’ş-şahâde iddukleri ihbâr olunan karye mezbûre ahâlisinden Abdeh ibn-i Hüseyin ve Mehmed ibn-i Ahmed nâm kimesneler şahadetleriyle bi’l-muvâcehe ber nech-i şer‘i ba‘de’l-isbât ve’l-hükm mucibince hak karar müdde‘i Ali’ye mezbûr Mehmed’in olduğundan müdde‘i mezbûr Mehmed mu’ârazadan men’ olunmağın mâ-vaka‘ bi’t-tâleb ketb olundu. Hurrire fi’l-yevmü’t-tâsi‘ min şehr-i Saferü’l-hayr li-sene sâlis ve samâniyn ve mi’eteyn ve elf.

Şühûdü’l-hâl

Kâtib es-Seyyid el-Hâc Ahmed Hilmi Efendi, İbrahim Efendi Şemseddinzâde, Muhzır Hâcı Da‘bul, Muhzır Es-seyyid Abdulkadir, Ve Gayr-i Hûm.

s.123: b.283:

Medine-i Antâkiye’de Mahsen Mahallesi sâkinlerinden Kasab Ahmed Sâkûbi ibn-i Ali Kavâsi nâm kimesne meclis-i şer’î şerif-i enverde iş bu ba’isü’l-kitâb Kasab Mustafa ibn-i Abdeh ibn-i Zerka nâm kimesne muhzırında bi’t-tav‘an ikrâr-ı tâm ve takrir-i kelâm idub Medine-i mezbûrede ‘Affân Çarşûsunda vaki‘ (silik) erba‘adan İbrahim Kal‘a ve Rahmi bin Ali Kavasi dükkânları ve berber Yusuf dükkânı ve ba‘zen Şerufe bint-i Reyhâni menzili ve tarik ile mahdud dördüncü nomare ile mukayyid olub akd-i âtî’z-zikrin suduruna degin yedimde mülküm olan bir bâb dükkânın … şerâsına tâleb ve râgib olan (silik) tarafından icâb ve kabuli hâvi şurût-ı mefsede ve ‘ahud-ı mubteladan ‘âri gabn ve tağrir ve muvâza‘adan berî bey’i bât-ı sahîh-i şer’iyle cemi‘i’t-tevâbı‘ ve’l-levâhik ve kâffe-i hukûk ve murâfıkıyla üç bin otuz gurûş semen mukabelesinde bey‘ ve temlik ve vecih-i lâyıkıyla teslim eyledim olduğu ber-mensûb-ı muharrer iştirâ ve kabul ve temlik ve teslim eyleyüb semen bey‘-i mezkûri tamâmen yedime i‘tâ ve ben dahi kâmilen ahz ve kabz ve istifâ-i hak eyledim dükkân-ı mezkûre ve semen-i mezbûre mute‘âlika ‘amme-i de’âvi ve mutâlebât ve kâffe-i iman ve muhâsamâtdan müştera-i mezbûr Mustafa’nın zimmetini kabulini hâvi ibrâ ve iskât eyledim min ba‘de dükkân-ı mezkûrede benim vechen mine’l-vücûh ‘alâka ve medhalim kalmayub müştera-i mezbûr Mustafa’nın mülk-i müşterâsı olmağla keyfe mâ yeşâ mülkiyet üzre mutasarrıf olan didikde mezbûr Mustafa dahi mukirre-i mezbûrun sadr olan kelimât-ı meşrûhasını vicâhen ve

şifâhen tahkik ve tasdik itmegin mâ-vaka' bi't-taleb ketb olundu. Hurrire fî'l-yevmü'r-râbi' 'aşer min şehr-i Saferü'l-hayr li-sene sâlis ve semânîn ve mi'eteyn ve elf.

Şühûdü'l-hâl

Hafız Efendizâde Durmuş Efendi, Es-seyyid el-Hâc Ahmed Efendi Şa'buzâde, Şemseddinzâde el-Hâc Ömer Efendi, Debbâğ es-Seyyid Dâ'buş Ağâ, Berber Halil Ağâ, Muhzır Es-seyyid Abdulkadir, Ve Gayr-i Hûm.

s.124: b.284:

Medine-i Antâkiye'de Kantara Mahallesi sâkinlerinden Nazife bint-i Ömer Efendi ibn-i Habbet Efendi nâm hâtun tarafından da'va-i atîte'l-beyâne vekîl olduğu zât-ı mezbûreyi bi'l-ma'rufete'ş-şer'ite 'ârifan es-Seyyid Halef bin Mehmed ve Mü'ezzin Molla Mehmed ibn-i el-Hâc Ali nâm kimesneler şahâdetleriyle sâbit vekâletine hükm şer'i'l-hak olan Salih ibn-i köse Bekir nâm kimesne huzur-ı şer'i şerif-i enverde iş bu bâ'isü'l-kitâbü'l-müstetâb Habbîzzâde el-Hâc İbrahim Efendi ibn-i el-Hâc Hüseyin muvâcehesinde bi'l-vekâle üzerine da'va ve takrir-i kelâm idûb müvekkilem mezbûre Nazife bundan akdem muma-ileyh el-Hâc İbrahim Efendi'nin zevcesi olub kendüni tetâlik itmiş ise de muma-ileyh zimmetinde mehr-i mukaddemden bana yedi yüz gurûş ve mehr-i muahirden bana beş yüz gurûş ve murabahaya verilmek içün müvekkilem mezbûreden aldığı dokuz yüz gurûşdan bâki beşyüz gurûş ve babası ile ceddesi mirasundan muma-ileyhin makbuzu olan üç bin yüz doksan gurûşun murabahası dokuz yüz altmış gurûş ki cem'an iki bin altı yüz altmış gurûş ve yüz otuz beş gurûş kıymetlu iki yargân ve üç yasdık ve iki minderini müvekkilem mezbûreye teslim ve mumâ-ileyhe bi'l-vekâle mutasarrıf olduğu beş senelik bağçe ve zeytûn ve tarla iradlarını ru'yet-i muhâsebesini mumâ-ileyh el-Hâc İbrahim Efendi'ye tenbih olunmak bi'l-vekâle merâmdır didikde gıbbe's-suâl mumâ-ileyh dahi cevabında tarih-i kitâbdan dört mah mukaddem geçen mah Şevvâl'in onuncu gününde müvekkile-i mezbûrenin mehr-i mu'ahiriyle nafaka-i 'iddet ve müddet süknâsı ve sagîr oğlu Ali Sabit'in üç mah nafaka ve kisve bahası zimmetinde olan matlubât-ı sâ'iresi min haysü'l-mecmû' beş bin gurûşa baliğ olub muhzır-ı şuhuddan meblağ-ı mezkûri nakd akarak tamamen ve kâmilen muvakkele-i mezbûre Nazife'ye edâ ve teslim eyledikden sonra hukuk-ı zevciyyete ve hukuk-ı sâire-i şer'iyeye

mute‘allikan ‘âmme-i da‘âvî ve metâlibâtdan zimmetimi kabulunü hâvi ibrâ ve iskât eyleyub fîmâ ba‘de gerek cüz’i ve küllüsünde bir da‘vam ve bir alacağım ve bir hakkım kalmadı diyerek muhzır-ı şuhûdan bi’t-tav‘ahâ ikrâr ve i‘tirâf eyledu deyu ba‘de’d-def‘ ve’l-inkâr dâfi‘ mumâ-ileyh el-Hâc İbrahim Efendi’den def‘-i mezkûrine mutabık beyyine taleb olundukda lede’t-ta‘dil ve’t-tezkîye makbûlü’ş-şahâde iddukleri ihbâr olunan Şerbetcizâde Ahmed Efendi ibn-i el-Hâc Hammud Efendi ve el-Hâc Tahir Efendi ibn-i Hüseyin Beg nâm kimesneler şahâdetleriyle bi’l-mevâcehe ber-nech-i şer‘i ba‘de’l-isbât ve’l-hüküm mucibince müdde‘i vekîl-i mezbûr Salih bi’l-vekâle eyledigi da‘va-i mezkûresiyle mumâ-ileyh el-Hâc İbrahim Efendi bi-yüce şer‘i mu‘ârazadan men‘ olunmağın mâ-vaka‘ bi’t-tâleb ketb olundu. Hurrire fî’l-yevmü’s-sâlis ‘aşer min şehr-i Seferü’l-hayr li-sene sâlis ve semânîn ve mi’eteyn ve elf.

Şühûdü’l-hâl

Tosyevîzâde Mâl kâtibî Mehmed Sa‘id Efendi, El-Hâc Ahmed Samî Efendi Şa‘buzâde, Mahdumu Ebu Bekir, Muhzır el-Hâc Da‘bul, Muhzır Abdulkadir, Ve Gayr-i Hûm

s.124: b.285:

Medine-i Antâkiye’ye muzâfa Cilliye Karyesi ahâlisinden İsmail bin Salih bin İsmail nâm kimesne meclis-i şer‘i şerif-i enverde karye-i mezkûre iş bu bâ‘isü’l-kitâb İbrahim Balıkcı ibn-i Diyâb muvâcehesinde üzerine da‘va ve takrir-i kelâm idub medine-i mezbûreye muzâfa Çorak Mezra‘asında vaki etrâf-ı erba‘adan tarîk-i ‘âmm ve sâzlık ve Hasan Dâver ve Hasan Barzuk tarlaları ile mahdud tahminen sekiz ‘ulbe taham isti‘âb ider (silik) tarlanın bir rubu‘ hisse-i şâyi‘asına babam muteveffâ-i merkumdan bana intikal idub on beş seneden beri taht-ı tasarrufumda ise de mezkûr tarlanın nısfına merkum İbrahim ve nısf-ı ahirine gâ’ib-i ‘anü’l-meclis Hasan Derviş fuzûlen vaz‘-ı yed itmeleriyle su’al olunub lede’ş-şer‘i’l-enver rubu‘ hisse-i şâyi‘asından keff-i yedleri matlubumdur didikde gıbbe’s-su’âl merkum İbrahim cevâbında mezkûr tarlanın tamâmı Civelekzâde Ali Ağâ’nın (silik) yedinde iken târih-i vesikadan bir sene yedi mâh mukaddem nısfını bana ve nısf-ı ahirini gâ’ib-i merkum Hasan bi-izn sâhib-i arazı ferâğat ve kasr itmişdir deyu vaz‘-ı yedini ikrâr rubu‘ hisse-i şayi‘ası müdde‘i merkumun tasarrufunda olduğunu inkâr itmekle

müddeʻi merkumdan daʻvasına mutâbık beyyine taleb olunduk baʻde'l-mahâli'ş-şerʻi isbât-ı beyyineden izhâr-ı ʻacz idub bi't-taleb baʻde't-tahlif mucibince müddeʻi merkum İsmail daʻva-i mezkûresiyle bilâ beyyine bi-yüce şerʻi merkum İbrahim beyyine mu'ârazadan menʻ olunmağın mâ-vakaʻ bi't-tâleb ketb olundu. Hurrire fî'l-yevmü's-sâmin ʻaşer min şehr-i Seferü'l-hayr li-sene sâlis ve semânîn ve mi'eteyn ve elf.

Şühûdü'l-hâl

Türkmenzâde Mehmed Ağâ, Şemseddinzâde el-Hâc İsmail Efendi, Es-seyyid el-Hâc Ahmed Efendi, Muhzır el-Hâc Daʻbul, Muhzır es-Seyyid Abdulkadir, Ve Gayr-i Hûm.

s.125: b.286:

Fellah Şahûd'un hüccet kaydıdır

Medine-i Antâkiye'de Koca ʻAbdî Mahallesi sâkinlerinden iken bundan akdem muteveffât olan Hadice bint-i Mehmed ʻAnteblioğlu nâm hâtunun verâseti zevc-i dâhli Hammûş ʻAmî ibn-i İbrahim ile sadrî kebîr oğlu es-Seyyid Yusuf ve kebîre kızı Ayyuş evlâd Molla Osman Tosyunoğlu nâm kimesnelere baʻde'l-inhisâr bint-i mezbûre Ayyuş tarafından daʻva-i atiti'l-beyâna vekîl olduğu zât-ı mezbûreyi ʻârifen Mehmed Çirkin bin Osman ve Mehmed Saʻid ibn-i el-Hâc Abdulmenan nâm kimesneler şahâdetleri ile sâbit olan zevci Hâcı Mustafa Papatuz ibn-i Ömer ile zevci mezbûr Hammûş ve ibn-i mezbûr es-Seyyid Yusuf nâm kimesneler meclis-i şerʻi şerif-i enverde iş bu bâʻisü'l-vesika Şahûd ibn-i kasab Hıdır ibn-i Ahmed Buçuk muvâcehesinde her biri bi'l-vekâle ve bi'l-asâle üzerine daʻva ve takrir-i kelâm idub geçen elli üç senesinde harâbe arasında vakiʻ etraf-ı erbaʻadan Encisoğlu harabesi ve Cevrizâde el-Hâc Ahmed bahçesi ve tarîk-i ʻamm ve Katırtoğlu bağçesiyle mahdud bir kıtʻa bağçe benimdir diyerek muteveffâ-i merkum kasab Hıdır mevrûsemiz muteveffât-ı mezbûre Hadice Hâtun mezkûr bağçeye ve gâ'ibʻanü'l-meclis fırıncı ustası Mehmed'e iki bin beş yüz gurûş semen makbuzuna beyʻ ve teslim idub iki sene sonra merkûm Fırıncı Mehmed bütün … Hüseyinzâde Hüseyin Efendi mezkûr bağçe benimdir diyerek huzur-ı şerʻide nâ'ib esbak Hoklazâde Osman Efendi muhzırında lede'd-daʻvâ ve'l-isbât ve'l-hükm müstehak çıkub merkum Fırıncı

Mehmed semen-i mezkûri mezbûre Hadice Hâtûn rucu‘ ve temâmen ahz itmiş ise de bâyi‘-i evvel merkum kasâb Hıdır İslâmbol’da bulunub bu tarafa hiç gelmediginden makbuz olan semen-i mezkûri muteveffât-ı mezbûre Hadice kable’l-istifâ fevt olub semen mezkûr bizlere mevrûs olmuş ve merkum Hıdır dahi iş bu senede vefât idub terekesine oğlu merkum Şahûd vaz‘-ı yed itmekle semen-i mezkûri terekesinden bizlere teslimini taleb ideriz deyû eyledikleri da‘vâ-i mezkûrelerini merkum Şahûd külliyen inkâr ederek müdde‘i mezbûrun da‘vâ-i mezkûrelerine mutâbık beyyine taleb olundukda ba‘de’l-mahâli’ş-şer‘i isbât-ı beyyineden izhâr-ı ‘acz idub tahlife dahi taleb olmadıklarında ba‘de’l-hükm mucebince müdde‘an-ı mezbûran Hammûş ve es-Seyyid Yusuf ve vekîl-i mezbûr el-Hâc Mustafa da‘vâ-i mezkûrelerine merkum Şahûd’a bilâ-beyyine bi-yüce şer‘i mu‘ârazadan
men‘ olunmağın mâ-vaka‘ bi’t-tâleb ketb olundu. Hurrire fi’l-yevmü’t-tâsi‘ ‘aşer min şehr-i Seferü’l-hayr li-sene sâlis ve semânîn ve mi’eteyn ve elf.

Şühûdü’l-hâl

Şemseddinzâde İbrahim Efendi, El-Hâc Ahmed Hilmi Efendi Şa‘buzâde, Mukayyid el-Hâc Ömer Efendi, Muhzır el-Hâc Da‘bul ve es-Seyyid Abdulkadir, Efendi tâbi Halef ibn-i Osman, Ve Gayr-i Hûm.

s.125: b.287:

Yoğunoluklu Kabecevans hücceti kaydıdır

Medine-i Antâkiye’ye muzâfa Yoğunoluk Karyesi mütemekkinlerinden Kırçil Musa veled-i Yağob veled-i Musa nâm Ermeni tarafından cemi‘ emvarine ve sulh-i ibrâya vekîl-i müseccel-i şer‘isi sulbî kebîr oğlu Yagob meclis-i şer‘i şerif-i enverde iş bu hamilu’r-rakam karye-i mezkûre mütemekkinlerinden Kabecevans veled-i Cabre veled-i Vanis nâm Ermeni muvâcehesinde bi’l-vekâle üzerine da‘va ve takrir-i kelâm idub iş bu tarih-i hüccetden bir sene mukaddem fevt olan (silik) Yunisof oğlu nam Ermeniyyenin babam muvekkil-i merkûm li-ebeveyn ‘ammi oğlunun oğlunun oğlu min cihetü’l-vesâye hasren vârisi olub karye-i mezkûre toprağında kâ’in Hızırbegli nâm mahalde vâki‘ etrâf-ı erba‘adan müvekkil-i merkûm babamın ve merkûm Kabecevans’in ve Baltacı oğlu Kirkor’un bağçeleri ve tarîk-i ‘amm ile mahdûd bir kıt‘a ve yine mezkûr mahalde vaki‘ etrâf-ı erba‘adan merkûm Kabecevans ve Şağur

uşâkları bağçeleri ve su arığı ile mahdud bir kıt‘a ve yine mahal-i mezkûre vâki‘ etrâf-ı erba‘adan Degirmen arığı ve tarik-i ‘amm ve Köse Keşiş Degirmeni ve Badr Keşiş bağçesiyle mahdud bir kıt‘a ve yine karye-i mezkûre kurbunda Surutma Mezra‘ası toprağında kâ’in etrâf-ı erba‘adan Kebiş oğlu İbrahim bağçesi ve Kazgâncı Keşiş ve Ökaşoğlu Serkes tarlaları ve orman ile mahdud bir kıt‘a ki cem‘an dört kıt‘a bağçe mutevefât-ı merkûme Varte’nin ile’l-vefat yedinde mülkü olub ba‘de vefâtühâ ber-vech-i meşruh babam müvekkilim merkum Kırçil Musa’ya hasren mevrûs olmuş ise de müteveffât-ı merkumenin kız-karındaşı oğlu merkum Kabecevans mezkûr bahçelere fuzûlen vaz‘-ı yed ve zabt itmekle su’al olunub lede’ş-şer‘i’l-enver mezkûr bağçelerden keff-i yed ve müvekkilem babam merkume teslim Kabecevans’a tenbih olunmak matlubumdur didikde gıbbe’s-su’al olduğu cevabında müvekkilem merkum Karçil Musa muteveffât-ı merkumenin ber-vech-i muharrer li-ebeveyn ‘ammi oğlunun oğlunun oğlu min cihetü’l-vesayet hasren vasî olduğunu ve emlâk-ı mezkûreye-i yedini ikrâr lakin emlâk-ı mezkûre benim mülküm olub ve yigirmi beş senesinden mütecâviz emlâk mezkûreye muteveffât-ı merkum Varte muvâcehesinde mülkiyet üzre mutasarrıf ola gelüb merkume min gayr-i ‘üzr-i sukât itmişdir deyu ba‘de’d-def‘ ve’l-inkâr dâfi‘-i merkum Kabecevans’dan def‘-i mezkûrine mutabık beyyine taleb olunduk lede’t-ta‘dil ve’t-tezkiye makbulu’ş-şahâde iddukleri ihbâr olunan ‘İsâkiye veled-i Kerbid ve ‘İsâ veled-i İbrahim nam kimesneler şahadetleriyle bi’l-muvâcehe ber-nech-i şer‘i ba‘de’l-isbât ve’l-hükm mucebince müdde‘i vekîl-i merkum Yagob babası vekîl-i merkum Karçil Musa’ya bi’l-vekâle eyledigi da‘vâ-i mezkûresi bilâ emr-i mesmu‘a olmayacağı kendüye bâ-et-tefhim merkum Kabacevans’a bi-yüce şer‘i mu‘ârazadan men‘ olunmağın mâ-vaka‘ bi’t-tâleb ketb olundu. Hurrire fî’l-yevmü’l-‘işrîn min şehr-i Seferü’l-hayr li-sene sâlis ve semânîn ve mi’eteyn ve elf.

Şühûdü’l-hâl

Attârzâde Necib Efendi, Es-seyyid el-Hâc Ahmed Hilmi Efendi, Şemseddinzâde İbrahim Efendi, Muhzır el-Hâc Da‘bul ve es-Seyyid Abdulkadir, Ve Muhzır Halef bin Osman, Ve Gayr-i Hûm.

ÜÇÜNCÜ BÖLÜM

33 NUMARALI ANTAKYA ŞER'İYYE SİCİLİNİN DEĞERLENDİRİLMESİ

1. Antakya Kazası'nın İdarî Yapısı (1865 – 1866)

Antakya, Memlük idari taksimatında Suriye niyabetini oluşturan vilayetlerden Haleb naibliğine bağlıydı (Sahillioğlu, 1991: 231). 1516 yılında Osmanlılar tarafından alınmasından sonra 1522 tarihine kadar müstakil bir *sancak* (liva)[63] olarak yapılandırıldı. 1522 yılında sancak statüsü korunarak Şam Beylerbeyliği'ne bağlanmış, 1523'te bu statüsünü kaybetmiş ve Haleb Sancağına bağlanmıştır. 1581'de tekrar sancak olarak yapılandırılan Antakya, kısa bir süre sonra yeniden *kaza*[64] statüsü ile Halep Sancağı'na bağlanmıştır. Antakya bu süreçte altı nahiyeden oluşan (Antakya, Altınözü, Kuseyr, Sugur, Cebel-i Akra, Süveyde) bir kaza merkezidir (Gündüz ve Güçlü, 2009: 290; Çakar, 2015: 10).

Antakya, Osmanlı Devleti döneminde bazen sancak bazen kaza olarak idare edildi. Bu idarî ünitenin gelirleride *Mukata* haline getirilmişti. XVIII. Yüzyılın başlarından Tanzimat'a kadar olan dönemde, *Sancak, Halep Beylerbeyi* tarafından atanan *Voyvoda* veya *Mütesellimler* tarafından idare edildi. Atanan voyvoda veya mütesellim hem idareci hem de maliyeci olarak görev yapmakta idi. Bu idarî özelliğinden dolayı Antakya Sancağını*"Mukataa Sancak"* olarak tanımlamak mümkündür (Kara, 2004: 12).

---

[63] Osmanlı taşra idaresinin temel birimi olan sancak, başlangıçta askeri bir anlama sahipken, XV. yüzyılda "idare ve kumanda" anlamları yanında artık "idari bölge" manasına geçmeye başlamıştır. "Beylerbeyi" teşkilatının ortaya çıkması ile Osmanlı taşra teşkilatında beylerbeyilik sancaklarüzerinde bir kontrol mekanizması oldu. XVI. yüzyıl sonlarında Osmanlı Devleti'nin genişlemesine paralel biçimde otuzun üzerinde beylerbeyiliğin ve bunlara bağlı sancakların varlığısancağın Osmanlı taşra teşkilatında ana bir idari birim haline geldiğinin işaretidir. (Bkz. Şahin, 2009: 99)

[64]Osmanlılar'a has bir idari yapılanma olan kaza, kadının idare bölgesini hem de bu bölgeyi tanımlayan coğrafi bir terim özelliği gösterir. XV. yüzyılda sancakların çoğalması ve bir kadının bütün bir sancağa ait kazai işleri göremernesi sebebiyleyeni kazalar ortaya çıkmıştır. XVI. yüzyıldan itibaren, sancağın tirnar sistemiyle ilgili bir idari bölümüolan ve aynı zamanda coğrafi bir bütünlüğü bulunan nahiye *1* vilayetlerin hukuki işleri görecek bir kadıya havalesiyle kazave nahiye gibi biri hukuki, diğeri askeri ikiidari tanımlama kayıtlarda yer almaya başlamıştır. XVII. yüzyıldan itibaren kaza idari birim olarak ön plana çıkmışsayıları artmış ve nahiyeler kazanın bir alt birimi haline gelmiştir. (Bkz. Baykara, 2002:119-120)

33 Numaralı Antakya Şerʿiyye Sicili'nde bulunan belgelerin girişlerinde Antakya, *Medine*[65]*-i Antâkiye* kalıbı ile sunulmuştur. Bu dönemde şehrin[66] idari yapısı ile ilgili olarak belgelerde"*Antâkiye Kazası"*(A.Ş.S. No. 33: s.3: b.5),"*Antâkiye Hükûmet-i Şerʿiyyesi"*(A.Ş.S. No. 33: s.84: b.188), "*Antâkiye Sancâğı"*(A.Ş.S. No. 33: s.51: b.110) gibi ifadeler kullanılmıştır.

Sicilde bulunan belgelerde Antakya tanımlanırken *sancak* ifadesi bir kez kullanılırken *kazâ* ifadesi üç kez kullanılmıştır. Merkezden gelen bir yazıda ise Antakya için hem kazâ hem de sancak ifadesinin aynı belgede kullanılması dikkat çekicidir[67].

33 Numaralı Antakya Şerʿiyye Sicili'nde Antakya'nın idari statüsü *kazâ* olarak ifade edilmektedir. "*Antâkiye kazasının tahrir nüfusu ve emlâki sâye-i…"* (A.Ş.S. No. 33: s.51: b.110) Antakya Kazası bu dönemde Haleb'e bağlıdır[68]. "*Haleb'ul-Şehbâ mevleviyyetî mülhakâtından Antâkiye kazasının umur-i ahkâm-ı şerʿiyesi…"* (A.Ş.S. No. 33: s.3: b.5). "*…Haleb Eyaleti dâhilinde Medine-i Antâkiye'de…*"(A.Ş.S. No. 33: s.87: b.198). Sicilde bulunan belgelerde Halep'in hukuki statü olarak mevleviyet derecesinde olduğunu, idari statü olarakta eyalet olduğunuve valisinin[69] vezir rütbesine sahip Süreyya Paşa olduğu kayıtlıdır. "*…Haleb eyâleti valisi ve Mecidiye Nişân-ı Hümâyûnunun birinci rütbesinden hâ'iz ve hâmiliVezirim Süreyya Paşa…"*(A.Ş.S. No. 33: s.51: b.110).

Sicil, XIX. yüzyıla (1865-1866) aittir. Bu yüzyılın (XIX. yüzyıl) başlarından itibaren Osmanlı idari yapılanmasında köklü değişimler yapılmaya başlanmış, yargı ile yönetim işleri hemen hemen bütünüyle birbirinden ayrılmış ve kazalar bugünkü anlamda idari birer birim (1842 yılı Mart ayı) niteliği kazanmıştır. 1849 yılında

---

[65] "Medîne" kelimesi Arapça'da, *yerleşmek, şehir kurmak kale inşası yapılan her yüksek yer* gibi anlamlarda karşılık bulmaktır. Kur'an'da medîne ifadesi, coğrafî bütünlüğü tanımlayan "şehir" anlamında kullanılmaktadır. Bunun yanında medîne kelimesini devlet manasında kullanan Fârâbî, şehir (medîne) kelimesini belli bir gaye ile bir şehirde toplanmış olan kimselerin meydana getirdiği "topluluk" olarak tanımlamaktadır. (Bkz. Çetinkaya, 2010: 6-7)

[66]Osmanlı şehri; "Bazar durur, cuma kılınur" yerlerdir (Bkz. Düzbakar, 2003: 98).

[67]Bkz. A.Ş.S. No. 33: s.51: b.110

[68]Sicilimizde Antakya dışında Mısrîn (A.Ş.S. No. 33: s.88: b.201) ve Harbut(A.Ş.S. No. 33: s.77: b.173) kaza olarak ifade edilmektedir. Bunlardan Mısrîn, Haleb'e bağlıdır.

[69]Osmanlı kaynaklarında, XVI. yüzyılın sonundan itibaren eyalet terimi beylerbeyilik tabiriyle birlikte kullanılmaya başlanmış, beylerbeyine ise mirimiran, emir'ül-ümera ve XVIII. yüzyıldan itibaren de vali denilmiştir (Gençoğlu, 2011: 30).

yapılan bu düzenlemenin dokuzuncu bölümü doğrudan idare olunan kazalar ve livaların yönetimi ile ilgilidir. 1858 Tarihli "Vülât-ıİzâm ve Mutasarrıfin-i Kirâm ile Kâimekâmların ve Müdürlerinin Vezaifini Sâmil Tâlimatı"nın bâb-ı salis kısmı Kaymakamların görevleri bâb-ı rabi kısmı ise Kaza Müdürlerinin görevlerini ihtiva etmektedir (Torun, 2005: 42- 52).

Sicilde Antakya'nın kazasının idarecileri ile ilgili bilgiler bulmak mümkündür. "*…Antâkiye sancâğı kâ'imakamî Yusuf Zıya Beg zide 'ulüvve ve kıdvetü'l-ulemai'l-muhakkikin nâib ve müfti zide ilmühûmâ ve mefâhirü'l-emasil ve 'l-akran sâiri'âzâ-i meclis zide kadrihum tevki'-i refi'-i hümayun…*" (A.Ş.S. No. 33: s.51: b.110) ifadesi ile bu kazadaki idareciler sıralanmıştır. Burada kazanın idaresinde kaymakam, kıdvetü'l-ulema (topluma liderlik eden kişiler, kanaat önderleri), naib, müftü ve meclis üyeleri gibi görevliler hiyerarşik olarak ifade edilmiştir.

Antakya idaresinde kaymakam[70] bulunmaktadır. "*…rütbe-i sâniyeashâbından Antâkiye sancâğı kâ'imakamî Yusuf Zıya Beg zide…*" (A.Ş.S. No. 33: s.51: b.110). Dönemin kaymakamı Yusuf Ziya Bey'dir. Sicilde Yusuf Ziya Bey ile ilgili "*Sâbık kâ'imakâm Zıyâ beg tâbi' İbrahim Ağâ'dan…"* (A.Ş.S. No. 33: s.65: b.143) ifadesi ise ilgili kaymakamın bu görevinin son bulduğunun bir ifadesidir. Defterde Ziya Bey'den sonra Ahmed Hilmi Efendi'nin kaymakam olduğukayıtlıdır: "*Antâkiye Kâ'makamı 'izzetlû Ahmed Hilmi Efendi…"*(A.Ş.S. No. 33: s.75: b.169).

Defterde bulunan belgelerde Antakya'nın yönetiminde bir meclisin (Medine-i Antâkiye Meclisi) varlığı kayıtlıdır[71]. Bu meclisin üyeleri, konumu, işleyişi ile ilgili belgelerde bir bilgi mevcut değildir. Ancak kaza merkezindeki bakılacak dava ve anlaşmazlıklar, şeriat ve kanunlara uygun olarak adil ve hakkaniyet üzere çözülmesi

---

[70]Sözlükte "birinin yerine geçen. Yerini tutan, vekil, naib" anlamındaki **kaim-ma**kam'dan gelen kelimeye Osmanlı merkez ve taşra teşkilatında hem unvan hem terim olarak rastlanır. Bu unvan veya terim kaynaklarda
XVI. yüzyıldan itibaren görülür. Kaymakamlar Dâhiliye Nezareti'ne bağlıydı ve tayinleri bu nezaretçe yapılmaktaydı. Kendi idari biriminde önemli kararlar alabilen kaymakamınilk sorumlu olduğu merci bağlı bulunduğu valilikti (Özkaya, 2002: 85).
[71] A.Ş.S. No. 33: s.75: b.169, s.88: b.199.

kaza meclislerinin görevleri arasındadır (Torun, 2005: 52). Medine-i Antâkiye Meclisi'ninbu özelliğini defterdeki bir ilam'da da görmek mümkündür[72].

Defterde muhtarlık[73] kurumunun varlığına dair kayıtlar mevcuttur. Sicildeki belgelerde mahalle ve köy muhtarlarının varlığı kayıtlıdır. Ancak mahalle muhtarlarının görevlerine ilişkin belgelerde kayıtlı bilgi bulunmamaktadır.

Köylerin[74] yönetimi günümüzedeki yapılanmaya çok benzemektedir. Sicilde köyelere ait sorunların çözümünde muhtar ve ihtiyar heyeti görev almaktadır. "*…medine-i mezkûre meclisinden husûs-ı mezkûr içün me'mur ta'yin olunan kimesne ile mezra'a-ı mezkûre civârında bulunan Gökçegöz Karyesi muhtâr ve ihtiyârları…*"(A.Ş.S. No. 33: s.107: b.251).

33 Numaralı Antakya Şer'iyye Sicili'nin kapsadığı dönemde Antakya'da iki naibin görev yaptığı görülmektedir. "*İzzet-meâb şerî'at-nisâb mevlânâ es-Seyyid Yusuf Ziyâ'eddin Efendi kâm-yâb…"*(A.Ş.S. No. 33: s.3: b.5). İlk kadı (naib) Yusuf Ziyaeddin Bey olup "*…binikiyüz seksen bir senesi mâh-ı Zil-ka'de Şerîfe gurresinden…"*(A.Ş.S. No. 33: s.3: b.5) 1865 yılı mart ayının sonlarından itibaren görev yapmaya başlamıştır. Sicildeki ikinci kadı (naib) "*...mevlâna es-Seyyid el-Hâc İbrahim Efendi kâm-yâb…"* (A.Ş.S. No. 33: s.84: b.188) İbrahim Efendi olup "*...bin iki yüz seksen senesi şehr-i Zil-ka'desi 'aşresinden…"* (A.Ş.S. No. 33: s.84: b.188) 17 Nisan 1864 tarihinde görev yapmaya başlamıştır.

33 Numaralı Antakya Şer'iyye Sicili'nin kayıt döneminde görev yapmamakla birlikte belgelerde beşnaibve bir kadı ismi daha geçmektedir. 'Abdusselam Fâtiz Efendi isimli kadı eskiye yapılan bir atıf ibaresinde görülmektedir. Belgede şu şekilde ifade edilmiştir:*"…bin iki yüz seksen senesi şevval-i şerifi'nin onbirinci târihle müverrihe ve ol-tarihde Haleb Eyaleti dâhilinde Medine-i Antâkiye'de nâ'ibi'ş-şer'i bulunan muveddetlû 'Abdusselam Fâtiz Efendinin imzasıyla mümzât…"*(A.Ş.S. No. 33: s.87: b.198).Bir diğeri,"*nâ'ib esbak Hoklazâde Osman Efendi…"*(A.Ş.S. No. 33: s.125: b.286) olup belgeden anlaşıldığına göre 1839

[72]A.Ş.S. No. 33: s.75: b.196.
[73]A.Ş.S. No. 33: s. s.39: b.91, s.89: b.203, s.112: b.259, s.120: b.276, s.104: b.246.
[74] Köyler küçük vergi üniteleri olarak malî bir birim kabul edilmekteydi. Her köy ve nahiyenin kendi başına bir idarî varlık olarak düzenlenip düşünülmesi 19. yüzyıla ait bir olgudur. Bu bağlamda köy muhtarlıkları II. Mahmud döneminde kurulmuştur (Gençoğlu, 2011: 31).

yılında görev yapmıştır. Ayrıca "*Medine-i mezbûre esbak nâibi Mehmed Emin Efendizâde Süleyman Fa'ik Efendi"* (A.Ş.S. No. 33: s.77: b.173) ve "*Nâib-i esbak Tosyevizâde Mustafa Efendi*"(A.Ş.S. No. 33: s.102: b.242) ve de"*nâ'ib-i esbak 'Ali Rızâ Efendi ve Şeyh Bergân Efendi"*(A.Ş.S. No. 33: s.63: b.141) isimleride sicilde kayıtlıdır. Bunların dışında *Alâyelî kâdı-ı esbak Mehmed Tevfik Efendi* (A.Ş.S. No. 33: s.107: b.252) ismide sicilde bulunmaktadır.

33 Numaralı Sicilde Antakya'nın idari, askeri, hukuki, dini ve sosyal hayatın sorunsuz olarak devamını sağlayan birçok görevli vardır. Tespit edilen görevliler Tablo 2'de sıralanmıştır.

Tablo 2: Antakya Kazasındaki Görevliler (1865-1866)

SIRA	GÖREV	SIRA	GÖREV
1	Kâ'imakâm	20	Resm Emini
2	Kadı (Naib)	21	Hatib
3	Muhtar (Mahalle ve Köy)	22	Muhzır
4	Cândarma Binbaşısı	23	Dellalbaşı
5	Cândarma 'Askeri Yüzbâşısı	24	Kâtib
6	Cândarma Mülazımı	25	Me'mur
7	Zabtiye Çâvuşu	26	Emin-i Beytü'l-mâl
8	Redif Binbaşısı	27	Me'mur-ı Tâbu
9	Çavuş	28	Sipâhi
10	Zabtiye	29	İmâm
11	Mülâzım	30	Kayyum
12	Alây Kâtibi	31	Sekabaşı (Sakabaşı)
13	Zabtiye Bölük Emini	32	Hekimbaşı
14	Zabtiye	33	Yüzbaşı
15	Sandık Emini (Haleb)	34	Sultâniye Ağâsı
16	Emin-i Fetvâ	35	Müftü

17	Mâl Kâtibî	36	Meclis Me’mûru
18	Mahkeme Başkâtibi	37	Mü’ezzin
19	Mukayyid	38	Beytü’l-mâl me’mûru

33 Numaralı Sicilde sıralanan bu görevlilere Antakya’da bulunan vakıfların mütevellisi, mahkemede Şühûdü’l-hâl, Beyt’ül-mâl hizmetlileri, Fransa Devleti konsolosu vekili (Havâce Pirşin)[75], Tahrir-i Emlâk Me‘mûriyeti[76] gibi görevlileri deeklemek mümkündür.

33 Numaralı Antakya Şer‘iyye Sicili’ndeki verilere göre, yerleşim alanları gösterdikleri özelliklere göre mahalle, köy ve mezra‘a olarak üç sınıfa ayrılmıştır. Bu idari birimler ayrı ayrı işlenecektir.

1.1. Mahalleler

Osmanlı kentinde mahalle, sosyal ve fiziki bir birimdir. Mahalle birbirini tanıyan, bir ölçüde birbirinin davranışlarından sorumlu, sosyal dayanışma içinde olan kişilerden oluşmuş bir topluluğun yaşadığı yerdir. Osmanlı çağındaki tanımı ile aynı mescitte ibadet eden cemaatin aileleri ile birlikte ikamet ettikleri şehir kesimidir (Düzbakar, 2003: 99).

Antakya’nın XVI. yüzyıldaki mahalle sayısı 22 ile 24 arasında değişiklik göstermektedir. Bunlardan Debbus, Haracı Bekir ve Hallâbünnemle mahalleleri, Osmanlı’nın bölgeyi fethinden sonra kurulmuştur(Sahillioğlu, 1991: 231).

Antakya’da mahalleler sur içinde yer alıyordu. XIX. yüzyıl ortalarına kadar sur dışında pek mahalle bulunmuyordu. 1838'de Antakya'yı gezen M. Georges Robinson sadece köprünün diğer yakasında adı dahi olmayan bir mahalleden bahseder. Burası vaktiyle Selarnet Mahallesi denen bugünkü Cumhuriyet mahallesidir (Sahillioğlu, 1991: 231).

[75]A.Ş.S. No. 33: s.122: b.280.
[76]A.Ş.S. No. 33: s.54: b.119.

Osmanlı döneminde Antakya'nın mahalle sayısının yıllara göre değiştiği görülmektedir. 1616 ve 1657 yılları arasında 22, 1678 yılında 24,1709 yılında 23 mahalle mevcutken 1736'da bu sayı 37'ye yükselmiştir[77]. 1823-1829yılları arasında mahalle sayısı 29'dur (Kara, 2004: 16).

XIX. yüzyıl, Antakya mahalleleri incelendiğinde en büyük mahalle olarak 185 avarız hanesi ile Dörtayak Mahallesi görülmektedir. Mahsen, Tût, Meydan, Sofular diğer büyük mahallelerdir. Bunların avarız hane sayıları 80 ile 103 arasında değişmektedir. En küçük mahalleler ise 15 ve 17 hanelik Debbus ve Şirince'dir (Kara, 2004: 17).

Sicildeki belgelelerde farklı din, dil, mezhep ve kültüre ait insanların aynı mahallede yaşadığı görülmektedir. Sicil bu konuda birçok belge ihtiva etmektedir. Örnek verilecek olursa: Dörtayâk Mahallesi'nde Gayr-i Müslüm[78] usurlar olduğu gibi Müslümanlarda[79] yaşamaktadır. Aynı durum Kastal[80], Şenbek[81], Cüneyne[82], Günlük[83] mahalleleri içinde de geçerlidir. Rikâbiye Mahallesi'nde bulunan bir Müslümanın evi şu şekilde tarif edilmektedir:*"iki tarafdan tarîk-i 'amm ve bir tarafdan Oduncuoğlu İbrahim ile Ermeni Meryem menzilleri ve taraf-ı râbi' Gürci Eble menzili ..."*(A.Ş.S. No. 33: s.115: b.266).

33 Numaralı Sicilden sonraki sicillere ait kayıtlarda Antakya'nın mahallelerinde dinsel anlamda bir ayrışma olduğunu görülmektedir. Bu durum mahallelerin isimlerinde kendisini göstermektedir. 1867-1868 tarihli 35 nolu sicildeki mahalle adlarına bakıldığında hem Kanavât hem de Kanavât İslâm aynı şekilde Mahsen, Mahsen İslâm, Sofûlâr, Sofûlâr İslâm isimleri kayıtlıdır (Kerimoğlu,

---

[77]Normal halde 27 yılda nüfusun 14 yeni mahalleyi dolduracak kadar artmayacağı dikkate alınırsa, bu artışın sadece nüfus artışından kaynaklanmadığı görülür. Mahalle fazlalığı büyük ihtimalle vergi toplama amacıyla düzenlenen Mahallât Defteri'nin düzenlenişindeki farklılıktan ve bazı mahallerin bölümlenmesiyle doğan *"koltuk mahalle"*lerin ana mahalleden ayrı sayılmasından kaynaklanmaktadır (Kara, 2014: 16). Rıfat Özdemir, nüfusun 27 yıllık bir zaman diliminde 14 mahalleyi dolduracak kadar artmış olmayacağını, sayının değişik tarihlerde avarız veya salyane resimleri toplanırken, bazı koltuk mahallelerle ve perakende şekilde şehrin dışında oluşan evlerin ayrı ayrı mahalleler halinde sayılmalarından veya bu küçük yerleşmelerin merkezlerinin, büyük mahallelerle beraber sayılmalarından kaynaklandığını belirtilmiştir (Özdemir, 1990: s. 124-128).
[78] A.Ş.S. No. 33: s.85: b.192, s.86: b.195.
[79]A.Ş.S. No. 33: s.19: b.45, s.22: b.51, s.40: b.95, s.66: b.146, s.66: b.147, s.72: b.161, s.76: b.171, s.93: b.214, s.97: b.231, s.98: b.233, s.100: b.237, s.122: b.281.
[80]A.Ş.S. No. 33: s.9: b.19, s.35: b.82, s.36: b.83, s.63: b.142, s.81: b.183.
[81]A.Ş.S. No. 33: s.11: b.26, s.5: b.11, s.11: b.27, s.13: b.30, s.25: b.60.
[82] A.Ş.S. No. 33: s.62: b.137.
[83] A.Ş.S. No. 33: s.114: b.264, s.79: b.177.

2014: 145). 1898-1901tarihli 50 nolu sicilde; Kanavât Arab, Kanavât İslâm, Mahsen Hıristiyan, Mahsen Arab, Kastal, Kastal Hıristiyan, Kastal İslam… gibi mahalle isimleri görülmektedir (Çelik, 2012: 361). 34 nolu sicilde durum nedir bilmemekle beraber şu söylenebilirki: mahallelerin dinsel anlamda ayrışmadan bir bütün oldukları son dönemler araştırmamıza konu olan 33 Numaralı Sicildir.

33 Numaralı Sicilde (1865 – 1866) Antakya Kazası'na bağlı 29 mahalle tespit edilmiştir. Tespit edilen mahallerin tamamına daha önce Antakya Kazası ile ilgili yapılan çalışmalarda rastlanmıştır. Defterde tespit edilen mahalleler Tablo 3'te yer almaktadır.

Tablo 3: Antakya Kazası'nın Mahalleleri (1865-1866)

SIRA	MAHALLE ADI	SIRA	MAHALLE ADI
1	Ağbâbâ	16	Kastal
2	Camî-i Kebir	17	Koca 'Abdi
3	Cedîd	18	Mahsen
4	Cüneyne	19	Meydân
5	Dakîk	20	Mukbil
6	Debbûs	21	Oruç Bölüğü
7	Dörtayâk	22	Rikâbiye
8	Güncât	23	Sârı Mahmud
9	Günlük	24	Sekâkin
10	Hammâre	25	Sofiler
11	'İmrân	26	Şenbek
12	Kabû	27	Şeyh 'Ali
13	Kanavât	28	Şirince
14	Kantara	29	Tût
15	Kapû Bölüğü		

Bu mahallelerin yanında sokak adlarınında kayıtlı olduğunu görülmektedir. Sicilde iki tane sokak adı geçmektedir. Bu iki örnekten mahallelerin sokaklara ayrıldığını ve bu sokaktaki mülklerin (ev, dükkân) numaralandırılarak[84] kaydedildiği anlaşılmaktadır. "…*Medine-i mezbûrede Kantara Mahallesinde Türkmenzâde sokâğında on altı nomre ile mukayyid olub…"*(A.Ş.S. No. 33: s.122: b.280) ifadesi ile mahalle, sokak ve numarası kayıtlı bir evden bahsedilmektedir. Sokak ile ilgili ikinci bir örnek ise: "…*Meydan-ı Kebir de At Bâzarı Sokağında vaki' ikinci numara ile mukayyid…"*(A.Ş.S. No. 33: s.11: b.25) şeklindeki kayıttır. Bu örnekler dönemin kayıt sistemi hakkında bilgi vermesi açısından önemlidir. Ayrıca bu ifadelerden günümüzdeki adres anlayışının iptidai şeklinin varlığı görülmektedir.

33 Numaralı Sicilin ihtiva ettiği belgelerde dönemin ev mimarisi hakkında bilgi edinmek mümkündür. Evlerin genelde bahçesi bulunmaktadır. Ev belgelerde *menzil* adı ile ifade edilmiş olmakla beraber ev için dam, ev, konak ve mesken gibi isimlerde kullanılmıştır. Ancak şu hemen belirtilmeli ki o dönemdeki ev tanımı, günümüzün ev tanımından uzaktır. Yani evin bir standartı yoktur. Bu açıklamadan hareketle *menzil,* evi oluşturan yapılar bütünlüğünü ifade eder. Örneğin; "*Mahalle-i mezkûrede vaki' menzilin derûnunda içeruda olan bir mesken ve bir metbah"* (A.Ş.S. No. 33: s.47: b.102), "*Mahalle-i mezkûrede vaki' menzilin dâhilinde bir buçuk mesken"* (A.Ş.S. No. 33: s.48: b.104) belgelerinde *menzil* ifade edildiği gibi yapılar bütünlüğü anlamında kullanılmaktadır.

Evler tek katlı (Tahtâni) olduğu gibi iki katlıda (TahtâniveFevkâni) olmaktadır. Menzil çeşitli bölümlerden oluşur: mesken, hâvlı, kenif, helâ, ma'ber kadimi, be'r-i mâ', selamlık odası, anbâr, ahûr, metbah. Her evde (bir menzil için) bu bölümlerin tamamına rastlanmaz. Farklı belgelerdeki menzil bölümleri bir araya getirilerek bu tanım şekillendirilmiştir. Evler ile ilgili sayısal ifadelerde "*bab"* ifadesi kullanılmıştır. Yani bir evden bahsediliyorsa *bir bab menzil* şeklinde ifade edilmektedir.

Yukarıda ifade edilen Antakya ev kültürüne sicilden örnek vermek mümkündür: "…*tahtani ve fevkâni bir mesken ve matbah ve müşterek be'r-i mâ' ve helâ ve havlı ve ma'ber kadimi şâmil bir bâb menzil*…" (A.Ş.S. No. 33: s.104: b.246)

[84]A.Ş.S. No. 33: s.23: b.54, s.122: b.280, s.123: b.283, s.11: b.25, s.14: b.33, s.54: b.118, s.100: b.236, s.120: b.276.

"…*derûnunda tahtâni ve fevkâni bir bâb mesken ve kenif ve havlî ve eşcâr-ı müsmire ve gayr-i müsmireyi ma'ber kadimi hâvî bir bâb menzilde*…" (A.Ş.S. No. 33: s.28: b.64).

Dönemi itibariyle ev mimarisinde bir standartın olmadığı belgelerdeki menzil tanımlarından anlaşılmaktadır. Bu durum kendisini ev fiyatlarında da göstermektedir. Ev fiyatlarının çok farklılık göstermesi bu durum ile ilintili olmalıdır. Sicilde 25000[85] gurûş değerinde bir ev olabildiği gibi 500[86] gurûş değerinde ev de kayıtlıdır.

1.2. Köyler

Köy ve nahiye Osmanlı klasik döneminde taşra yönetim hiyerarşisinin en altında yer alan yerleşim birimleriydi. Klasik dönemde köyler, sancak beyi hassı veya beylerbeyi hassı ya da padişah hassı olarak çoğunlukla da sipahiler arasında zeamet ve timar olarak bölüştürülürdü. Bu nedenlesadece köye ait bir yönetici mevcut değildi. Her köy ve nahiyenin kendi başına bir idarî varlık olarak düzenlenip dönüştürülmesiXIX. yüzyıla ait bir olgudur (Gençoğlu, 2011: 31).

1526 tarihinde Antakya ve çevresinde tahrir kayıtlarına yansıyan yerleşim birimlerinin toplam sayısı 726'dır. Bu toplamın 288'i köy, 438'i mezra'adır (Gündüz, 2008: s. 143). Antakya'da 1550'de 303, 1570'de 304 ve 1584'te 311 köy bulunmaktadır (Gündüz, 2009: s. 3). XIX. yüzyıla gelindiğinde (1800 – 1806) 72 köy ve 1823 – 1827 yılları arasında ise 113 köy bulunmaktadır (Kara, 2004: 19-20).

33 Numaralı Sicilde Antakya'ya bağlı köylerden bahsederken "*Medîne-i Antâkiye'ye muzâfa Makabrus Karyesi"* örneğinde olduğu gibigiriş yapılmaktadır. "Muzafa" kelimesinin anlamı *bağlı* demek olup idari anlamda Antakya merkezli köy ve mezralar için kullanılmıştır.

33 Nolu Antakya Şer'iyye Sicili'nde (1865-1866) 105 köyün kaydı görülmektedir. Defterde tespit edilen köyler Tablo 4'te yer almaktadır.

---

[85]A.Ş.S. No. 33: s.64: b.142.
[86]A.Ş.S. No. 33: s.10: b.21, s.30: b.70.

Tablo 4: Antakya Kazası'nın Köyleri (1865-1866)

SIRA	KÖYÜN ADI	SIRA	KÖYÜN ADI
1	‘Abbâre	55	İsmailiye
2	‘Afsiye	56	Kabâb
3	‘Âkıllıye	57	Kebûsiye
4	‘Ala'iddin	58	Kanâber
5	‘Ârsuz	59	Karamurt
6	‘Aydi	60	Karasüleyman
7	‘Abidiye	61	Karbeyâz
8	Ağcurun	62	Karsû
9	Alakend	63	Karye
10	Aşağı Yantare	64	Kifr-i ‘Âbid (Kefer-i ‘Âyid)
11	Bâbıtre	65	Kilisâcık
12	Bağdâdiye	66	Kisecik
13	Bakras	67	Kişkinid
14	Baksânus	68	Kocadere
15	Baslika	69	Kuriyye
16	Bâsûta	70	Ma‘şukiye
17	Bâşerbe	71	Mağaracık
18	Bâşiriye	72	Mağdele
19	Bedine	73	Mıkabrus
20	Beditu	74	Menguliye
21	Berberûn	75	Mesihâne
22	Betâtin	76	Meyras
23	Birecik	77	Mışrakiye
24	Bitrin	78	Muğayrûn

SIRA	KÖYÜN ADI	SIRA	KÖYÜN ADI
25	Bohşin	79	Narlıca
26	Büyük Burc	80	Necşan
27	Celiliye (Celaliye)	81	Nehr-i Kebir
28	Cerbe	82	Nehr-i Sağir
29	Ceriye	83	Harbiye
30	Cidaliye	84	Hâyno
31	Cilliye	85	Sabuhiye
32	Cisr-i Hadîd	86	Seldıran
33	Com	87	Sarâcık
34	Cüdeyde	88	Sayılca
35	Cünte	89	Seferiye
36	Çaksuniye	90	Sultâniye
37	Çokâk	91	Suriye
38	Damsâ	92	Susiye
39	Der‘uziye	93	Sünberi
40	Dergüş	94	Tanışma
41	Dikmece	95	Tell-i Habeş
42	Dursûniye	96	Toprakhisar
43	Düveyr	97	Turfandu
44	Fâtikiye	98	Tüleyl
45	Fellit	99	Tüleyl-i Hünbelâz
46	Fenk	100	Tüleyl-i Garbi
47	Ferzele	101	Tüleyl-i Şarki
48	Fılıncar	102	Yakto
49	Gökçegöz	103	Yoğunoluk

SIRA	KÖYÜN ADI	SIRA	KÖYÜN ADI
50	Güldiren	104	Zeytuniye
51	Hacı Habiblü	105	Ziyaret
52	Hacı Paşa		
53	Hetiye		
54	Hüseyniye		

Defterde tespit edilen köyler tablo 4'te sıralanmıştır. Sicilde bulunan köy isimleri idari statüsü olan karye (köy) ismi ile beraber kaydedilmiştir. Şöyle ki: *Zeytuniye Karyesi, 'Afsiye Karyesi*…gibi. Ancak yukarıda 4 numaralı tabloda verilen listede olmakla beraber köy (karye) ismiyle kullanılmayanlarda vardır. Yani idari statüsü belirtilmeyen köylerde mevcuttur. "*Alakend toprağında*…"(A.Ş.S. No. 33: s.98: b.232), "*Medine-i Antâkiye'ye muzâfa Muğayrûn sâkinlerinden"*(A.Ş.S. No. 33: s.79: b.178), "*Sultâniye Ağâsı Mehmed Beg*"(A.Ş.S. No. 33: s.94: b.219) gibi örnekleri çoğaltmak mümkündür. Bu şekilde tespit edilen köyler şunlardır: 'Ârsuz, Alakend, Bakras, Bâsûta, Birecik, Dergüş, Karasüleyman, Kocadere, Mağdele, Harbiye, Mışrak, Muğayrûn, Necşan, Sultâniye, Suriye.

Sicilde aynı ismin hem köy hem de mezra'a olarak kaydına da rastlanmıştır. Örneğin "Hacı Paşâ", sicilin bir belgesinde;*"Medine-i Antâkiye de muzâfa Hacı Paşâ Karyesi sâkinlerinden…"* (A.Ş.S. No. 33: s.86: b.194) şeklinde kayıt edilmişken diğer bir belgede; "*Medine-i Antâkiye muzâfa Hacı Paşâ Mezra'ası ahalisinden…"*(A.Ş.S. No. 33: s.86: b.196) şeklinde kaydedilmiştir."Yakto" için de durum aynıdır. Bir belgede "*Medine-i Antâkiye'ye muzâfa Yakto Karyesinde*…" (A.Ş.S. No. 33: s.95: b.224) şeklinde kayıt edilmişken bir diğer belgede "*Medine-i mezbûreye muzâfa Yakto Mezra'asında…"*(A.Ş.S. No. 33: s.115: b.267) şeklinde kaydedilmiştir. Bu durum, ya kâtibin bölgenin idari statüsünü tam olarak bilmediğini ya da bu konuda çok dikkatli davranmadığını göstermektedir.

1.3. Mezra‘alar

Arapça'da zer' (zira'at) kökünden türeyen ve "ekilen yer, tarla" anlamına gelen kelime Osmanlılar'da sürekli bir yerleşim yeri olmayan, ekinlik olarak kullanılan küçük toprak parçalarını niteleyen mali bir terim özelliği kazanmıştır. Osmanlı döneminde bu tür ziraat alanları zamanınşartlarına ve bölgelerin coğrafi yapısına göre farklı hususiyetler göstermiştir (Şahin, 2004: s. 546). Sicilde bulunan belgelerde mezra‘aların yerleşim yeri olup olmadıklarına dair kesin ifadeler oldukça azdır. Belgelerin sadece bir tanesinde (Kurt Mezra‘ası) yerleşim olduğuna dair bir ifade kullanılmıştır. “*Medine-i Antâkiye ye muzâfa Kurt Mezra‘ası sâkinlerinden iken bundan akdem vefât iden Şeyh Ramazan…”*(A.Ş.S. No. 33: s.4: b.8).

Mezra‘alar bir tarım alanı olduğu için genelde çevrede yer alan köyler tarafından ekilmekteydi. (Şahin, 2004: s. 547). Defterdeki mezra‘alar bu tanımlamaya uymaktadır. Sicildeki mezra‘alar genelde meyve bahçesi, bağ ve tarla olarak kullanılan arazilerden oluşmaktadır. Birkaç örnek verilecek olursa; “*Beysûn Mezra‘ası toprağında incirlik, Batlâna Mezra‘ası toprağında zeytûn, Baksa Mezra‘ası toprağında mezru‘ hınta*”(A.Ş.S. No. 33: s.4: b.9). Başka bir belgede;“... *Arahiya Mezra’asında vaki‘ etrâf-ı erba’adan mezbûr Bâslikalı kel Hasan tarlası…”*(A.Ş.S. No. 33: s.23: b.53). Bir diğer belgede;“... *Medine-i mezbûreye muzâfa Arnette Mezra‘sında vaki‘etrâf-ı erba’adan merhum el-Hâc Mes‘ud Efendi karısı Hadice kâdın tarlası ve diğer kerimesi Fatma kâdın bâğ ve bâğçe ve tarlası…*”(A.Ş.S. No. 33: s.24: b.55). Ve yine diğer bir belgede;“... *medine-i mezbûreye muzâfa Çorak Mezra‘asında vaki etrâf-ı erba‘adan tarîk-i ‘âmm ve sâzlık ve Hasan Dâver ve Hasan Barzuk tarlaları ile mahdud tahminen sekiz ‘ulbe taham isti‘âb ider (silik) tarlanın…”*(A.Ş.S. No. 33:s.124: b.285).

Üzerinde çalışılan 33 Numaralı Antakya Şer’iyye Sicili’nde (1865-1866) 33mezra‘anın kaydı vardır. Defterde tespit edilen mezralar Tablo 5’te yer almaktadır.

Tablo 5: Antakya Kazası’nın Mezra‘aları (1865-1866)

SIRA	MEZRA‘A ADI	SIRA	MEZRA‘A ADI
1	Arahiya	18	Hacı Paşâ

SIRA	MEZRA‘A ADI	SIRA	MEZRA‘A ADI
2	Arnette	19	Hâkimiye
3	Baksa	20	Halkiye
4	Batlâna	21	İsmâ‘iliye
5	Beridi	22	Kahziye
6	Betite	23	Kurt Mezra‘ası
7	Beyfin	24	Seteflus
8	Birecik	25	Sinaniye
9	Bisût	26	Sürütme
10	Budak Burç	27	Târtûr
11	Cedidiye	28	Terliyân
12	Cedin	29	Tırnaklı
13	Çâvuşi	30	Turunciye
14	Çorak	31	Yakto
15	Dırışa	32	Zengiye
16	El-Harab	33	Zeytûnbeli
17	Feysâ		

33 Numaralı Sicilde mahalle, köy ve mezra‘a isimlerinin dışında bir tane nahiye[87] ismi bulunmaktadır. Bu Karamurt[88]Nahiyesi’dir. Bunun dışında Üç Çınar[89], Lahşiye[90], Hızırbegli[91], Sovuk Su[92] gibi mahallerin isimleri, Halayık Deresi[93] ve

[87]1864 Nizamnamesi, “nahiye için birkaç köyün toplanmasıyla meydanagelen yerleşim yerleri, kaza olmayıp, kazalara ilhak edilerek nahiye itibar olunacaktır” demektedir (Gençoğlu, 2011: 44).
[88] A.Ş.S. No. 33: s.76: b.172.
[89] A.Ş.S. No. 33: s.16: b.37.
[90] A.Ş.S. No. 33: s.68: b.152, s.68: b.153, s.72: b.161.
[91] A.Ş.S. No. 33: s.125: b.287.
[92] A.Ş.S. No. 33: s.81: b.183.
[93] A.Ş.S. No. 33: s.108: b.254.

Gavûr Deresi[94] gibi ırmak isimleri, Müfti Efendi Çıkmazıgibi sokak[95] isimleride sicilde kayıtlıdır.

Sicilde yer alan Reyhaniye[96], Gülburc[97], Alâye[98] gibi yer adlarının idari statüsü hakkında herhangi bir bilgi bulunmamaktadır.

2. Antakya Kazası'nın İktisadi Yapısı (1865 – 1866)

Osmanlı idaresindeki Antakya'nın iktisadi yönden gelişimi özellikle XVI. yüzyılın ikinci yarısından itibaren başlamıştır. Bu gelişimde etkili olan unsur İskenderun Limanı'dır. Bu limanınönem kazanmaya başlamasıyla birlikte Antakya'da bundan nasibini almıştır. Zira Trablusşam Limanı, İskenderun'a nazaran hem Halep'e daha uzak (eşek veya deveyle sekiz gün) hem de yolları daha güvensizdi. Ayrıca Akdeniz ile Halep arasında bir konaklama yeri olarak Antakya'nın bulunması tüccarları bu limanı kullanmaya teşvik ediyordu (Enver, 2015: 16). XVI. yüzyılda başlayan bu ticari hareketlilik daha sonraki dönemlerde de devam etmiş olmalıdır.

2.1. Antakya'daki İş Kolları ve Meslekler

Sicilin ihtiva ettiği belgelerde Antakya'da tarım, hayvancılık, ticaret ve çeşitli zanaat kollarında yapılan ekonomik faaliyetleri bulmak mümkündür. Bu dönemde (1865 – 1866) Antakya ekonomisinin temelini tarım oluşturmaktadır. Bu iddia sicildeki ekonomik içeriğin bir yorumudur. Sicildeki belgerin büyük bir çoğunluğu arazi işlemleri ile ilgilidir.

Aynı dönemde Antakya'da ön plana çıkmış üretime dayalı meslekleri dokumacılık, dericilik, marangozluk, çiftçilik, hayvancılık şeklinde sıralamak mümkündür. Bu meslekler dışında toplumsal ihtiyaçlar anlamında birçok meslek de bulunmaktadır. Sicilde 66 meslek tespit edilmiştir. Bu mesleklerde ekonomi esas alınmış olup devlet ve toplum için çalışılan mesleklere burada yer verilmemiştir. Bu tür meslekler yukarıda idari yapı başlığı altında ifade edilmiştir. Bu anlamda

---

[94] A.Ş.S. No. 33: s.23: b.53.
[95] A.Ş.S. No. 33: s.11: b.24, s.11: b.25, s.122: b.280.
[96] A.Ş.S. No. 33: s.94: b.219.
[97] A.Ş.S. No. 33: s.83: b.187.
[98] A.Ş.S. No. 33: s.107: b.252.

ekonomik değeri olan ve üretime yönelik tespit edilen mesleklere Tablo 6'da yer verilmiştir.

Tablo 6: Antakya Kazası'nda Meslekler (1865-1866)

SIRA	MESLEK ADI	SIRA	MESLEK ADI
1	‘Abâcı	35	Hamamcı
2	‘Asâcı	36	Hekim
3	‘Aşurcu	37	Helvâcı
4	‘Attâr	38	Kabâkçı
5	Almâcı	39	Kabâncı
6	Anbârcı	40	Kahveci
7	Arabacı	41	Kalâycı
8	Arpacı	42	Kasâb
9	Bakkal	43	Kazgâncı
10	Balıkcı	44	Kefş-ger
11	Baltacı	45	Kellâci
12	Bardagçı	46	Koğacı
13	Basmacı	47	Kovacı
14	Bâstacı	48	Kundakcı
15	Bâzergân	49	Künefeci
16	Bekmezci	50	Menzilci
17	Berber	51	Meyhâneci
18	Bıçakçı	52	Na‘alband
19	Boyacı	53	Neccar
20	Buğdacı	54	Pâçeci
21	Bukâğici	55	Penpeci
22	Cereci	56	Perdahçı

SIRA	MESLEK ADI	SIRA	MESLEK ADI
23	Cilingir	57	Sabuncu
24	Çıkrıkçı	58	Sarâç
25	Çulcı	59	Semerci
26	Debbâğ	60	Sobâcı
27	Değirmenci	61	Sürûcî
28	Dellal	62	Şerbetçi
29	Enfiyeci	63	Temurci
30	Eskici	64	Tiftikçi
31	Etmekçi	65	Tüccâr
32	Fellah	66	Tütüncü
33	Fırıncı		
34	Hallâç		

2.2. Antakya'daki Üretim ve Ticaret Merkezleri

Antakya'da üretim kollarından belkide en önemlisi tekstildir. Antakya'nın Osmanlı idaresine girdiği dönemden itibaren bu üretim kolunun varlığı hakkında bilgiler mevcuttur. XVI. yüzyılda ipliklerin boyandığı boyahanenin yıllık mukataa gelirleri, ipliğin satıldığı pazar yeri ve bu pazarın vergi gelirine ait kayıtlar bulunmaktadır. Ayrıca Antakya'da tekstil sanayisinin hammaddesi olarak ipekçilik de yaygınolup, ipeğin ip haline getirildiği tezgâhlardan (dolab-ı harir) yıllık vergi geliri sağlanmıştır (Gündüz 2009: 166; Enver, 2015: 13).

İncelenen sicilde hallaç, boyacı, tiftikçi, basmacı, iblik, harir, çırçır, penpegibi ifadelere sıkça rastlanmıştır[99]. Bu kelimeler bazan bir meslek, bazan lakap bazanda

[99]A.Ş.S. No. 33: s.6: b.13, s.12: b.29, s:14: b.34, s.21: b.49, s.22: b.51, s.49: b.107, s.60: b.133, s.81: b.182, s.83: b.186, s.91: b.210, s.115: b.267, s.11: b.27, s.23: b.54, s.5: b.11, s.26: b.61, s.63: b.140, s.47: b.102, s.66: b.146, s.85: b.192, vs.

bir dükkânın veya damın adı olarak kullanılmıştır. Bu kayıtlar, şehirdeki tekstil üretimi hakkında bilgi vermesi açısından önemlidir.

Antakya'da zeytinden elde edilen zeytinyağı ve sabun üretimide önemli bir boyuttaydı[100]. Antakya'daki bu iki üretim kolu oldukça köklü ve eskidir. Evlerde kullanılan yağ genelde zeytinyağı olup terekelerde sıkça rastlanmaktadır. Eskiden beri şehirde sabun ticaretinin olduğunu bilinmektedir. Örneğin, Antakya'da üretilen sabunlar, özellikle Adana, Kayseri ve Sivas vilayetlerine gönderiliyordu (Enver, 2015: 13).

Defterdeki tereke kayıtlarında üretime yönelik birçok aletin ismi kayıtlıdır. Alât-ı Harîr, Çift Timûri veya aleti[101], Hallâc Kösü[102], Neccâr Aleti[103], Karasaban[104], Bulgur Degirmeni[105] gibi aletler bunlardan bazılarıdır. Defterde çeşitli mesleklere yönelik üretim merkezleri bulunduğu gibi ticaret faaliyetlerinin yapıldığı çarşılar, hanlar, pazarlar, dükkânlarda ifade edilmektedir. Bu dönemde Antakya'daki çarşılar yapılan iş koluna göre adlandırılmıştır. Timurci Çarşısı, Boyacı Çarşısı, Neccâr Çarşısı vs. gibi örnekleri çoğaltmak mümkündür. İncelenen sicilde tespit edilen üretim ve ticaret merkezleri tablo 7'de sıralanmıştır.

Tablo 7: Antakya Kazası'nda Bulunan Üretim ve Ticaret Merkezleri (1865-1866)

SIRA	ÜRETİM VE TİCARET MERKEZİ	SIRA	ÜRETİM VE TİCARET MERKEZİ
1	'Affân Çarşısı	16	At Bâzarı
2	Aşâğı Çârşı	17	Serrâce Bâzarı
3	Boyâcı Çarşısı	18	Debbâghâne
4	Büyük Süveyka Çârşısı	19	Boyahâne
5	Debbâğ Çârşısı	20	Ekmek Fırını
6	İblik Bâzarı Çârşısı	21	Derzihane

[100]A.Ş.S. No. 33: s.21: b.48, s.63: b.142, s.32: b.74, s.44: b.99, vs.
[101]A.Ş.S. No. 33: s.12: b.29, s.9: b.20, s.24: b.57, s.30: b.70, s.101: b.240 vs.
[102]A.Ş.S. No. 33: s.90: b.208.
[103]A.Ş.S. No. 33: s.71: b.159.
[104]A.Ş.S. No. 33: s.35: b.82.
[105]A.Ş.S. No. 33: s.31: b.72.

SIRA	ÜRETİM VE TİCARET MERKEZİ	SIRA	ÜRETİM VE TİCARET MERKEZİ
7	Kefş-ger Çarşısı	22	‘Attâr Dükkânı
8	Köprübâşı Çârşısı	23	Arpacı Dükkânı
9	Neccâr Çarşısı	24	Bukâğici Dükkânı
10	Timûrci Çarşısı	25	Cilingir Dükkânı
11	Uzûn Çarşı	26	Kefş-ger Dükkânı
12	Es‘ad Ağâ Hânı	27	Koğâcı Dükkânı
13	Kurşini Han	28	Neccâr Dükkânı
14	Sûk-i Sultanî	29	Perdahcı Dükkânı
15	Sûk-u Cedide	30	Timurci Dükkânı

2.3. Antakya’da Tarım ve Hayvancılık

Sicildeki kayıtlara göre dönemin en önemli ekonomik uğraşı tarım ve hayvancılıktır. Defterdeki belgeler ekonomik etkinlikler bakımından sınıflandırılırsa en büyük miktarın tarım ile ilgili olduğunu görülür. Defterdebâğ, bâğçe, bâğ kürüme, tarla, çiftlik, orman, sazlık, eşcâr-ı müsmire ve gayr-i müsmire, eşcâr, fidan gibi ifadeler tarım ile ilgili sıkça kullanılan ifadelerdir. Bunun yanında tarımsal arazilerle ilgili olumsuzluk ifade eden kıraç, harabe bâğçe gibi ifadeleri de belgelerde görmek mümkündür.

Antakya, birçok meyvenin yetiştiği ve birçok ürünün ekildiği bir coğrafyadır. Sicilde birçok meyve adı kayıtlıdır. Zeytin, armut, incir, portakal, ayva bunlardan birkaçıdır. Bu konu ile ilgili olarak sicilde (1865-1866) tespit edilentarım ürünleri Tablo 8’desıralanmıştır.

Tablo 8: Antakya Kazası'nda Tarımı Yapılan Ürünler (1865-1866)

SIRA	TARIMSAL ÜRÜN	SIRA	TARIMSAL ÜRÜN
1	'Adis	16	Nar
2	Almâ	17	Nohud
3	Armud	18	Penpe
4	Ayva	19	Pirinç
5	Bâdem	20	Purtakâl
6	Bâdlıcan	21	Sanevber
7	Bâmya	22	Sogân
8	Ceviz	23	Şe'ir
9	Darı	24	Şufân
10	Firik	25	Tin
11	Hınta	26	Turunç
12	İncir	27	Tut
13	Küşne	28	Tütün
14	Mercimek	29	Üzüm
15	Mişmiş	30	Zeytin

33 Numaralı Sicilde bazı ürünlerin farklı türleri de tespit edilmiştir. Örneğin zeytinin üç farklı cinsi ifade edilmektedir. Bunlar: Fâkı zeytunu, taklâcı zeytunu, etmekci zeytûnu şeklindedir. Yine incirin de ikinci bir cinsi kırmızı incir şeklinde ifade edilmiştir.

Sicilde bir evin en önemli gıda maddeleri arasında bulunan bulgur, zeyt ve yağ kayıtlarına çok sık rastlanmaktadır. Bulgur ve zeyt direk tarımsal ürün olmayıp, tarımsal ürünlerin işlenmesi ile elde edilmişlerdir. Bunlar Antakya mutfağı için iki önemli bir gıda maddesidir.

Sicilde meyve (bahçe) yetiştiriciliğinin yanında ekim ve hasada yönelik tarla tarımı da çok yaygındır. Mezru‘ât olarak ifade edilen bu tarım şeklinde en çok hınta, şe‘ir ve şufânın ekimi yapılmaktadır.

Antakya’da hayvancılık ve hayvancılığa dayalı ekonominin de geliştiği görülmektedir. Sicilde arı, arı koğanı (A.Ş.S. No. 33: s.66: b.144) ve arı damı (A.Ş.S. No. 33: s.99: b.234) gibi ifadeler, şehirde yapılanarıcılığı; Alât-ı harir (A.Ş.S. No. 33: s.6: b.13), dam-ı harir (A.Ş.S. No. 33: s.83: b.186) , dolabı harîr ve kazgân harir (A.Ş.S. No. 33: s.81: b.182) gibi ifadeler ise şehirde yapılan ipek üretimini göstermesi açısından önemlidir.

Defterde Antakya’da bulunan hayvanlar ile ilgili bilgi edinilebilir. Koyun, kuzu, koç, keçi, oğlak, öküz, câmus, merkeb, at, inek gibi hayvan kayıtlarını bulmak mümkündür. Defterdeki bir belgelerde *dişi koyun*(A.Ş.S. No. 33: s.42: b.98) ifadesi oldukça dikkat çekicidir. Bu kaydın sebebi anlaşılamamıştır. Defterdeki belgelerde supa, dana, düğe, kısrak, tay gibi ifadeler hayvanın yaşamındaki belli bir dönem için kullanılan ifadelerdir. Bölgesel hayvancılık kültürü açısından bu tür ifadeler oldukça önemlidir. Sicilde (1865-1866) tespit edilen hayvanlar Tablo 9’da sıralanmıştır.

Tablo 9: Antakya Kazası’nda Beslenen Hayvanlar (1865-1866)

SIRA	HAYVAN ADI	SIRA	HAYVAN ADI
1	Arı	9	Kâtır
2	Buzağı	10	Keçi
3	Câmus	11	Koyun
4	Çebiş	12	Merkeb
5	Dâna	13	Oğlak
6	Düge	14	Öküz
7	Esb	15	Supa
8	İnek	16	Tavuk

Defterde bulunan belgelerde hayvanların özellikleri sıralanırken renklerine de yer verilmiştir. *Al renk dana, tay, esb*[106]*;sarı renk düge ve dana*[107]*; doru renk bargir ve esb*[108]*,kır renk esb*[109] gibi renk ifadeleri ile hayvanları nitelendirilmiştir.

2.4. Ekonomide Kullanılan Ölçü ve Tartı Birimleri

Sosyal ve ekonomik hayatımızda varlıkların niceliklerine yönelik birçok ölçü birimi kullanılmaktadır. 33 Numaralı Sicilde farklı alanlarda birçok ölçü birimi kullanılmıştır. Bu ölçü birimleri tablo 10'da gösterilmiştir.

Tablo 10: Antakya Kazası'nda Kullanılan Ölçü ve Tartı Birimleri (1865-1866)

SIRA	ÖLÇÜ ADI	KULLANILDIĞI YER
1	'Ulbe[110]	Genelde hububat ölçümünde kullanılan birim.
2	'aded	Sayı anlamında kullanılan terim.
3	Bâb	Ev için kullanılan birim. Bir bâb mesken gibi.
4	Barça	Sayı veya bölüm olarak kullanılan terim.
5	Batman[111]	Ağırlık ölçümünde kullanılan birim. Zeyt, soğan gibi.
6	Çift	İki tane anlamında kullanılan terim. Kundura, küpe gibi.
7	Demet	Tütün ile ilgili kullanılan birim.

[106]A.Ş.S. No. 33: s.43: b.98, s.63: b.142.
[107] A.Ş.S. No. 33: s.42: b.98.
[108] A.Ş.S. No. 33: s.51: b.111, s.114: b.263.
[109] A.Ş.S. No. 33: s.65: b.143.
[110]Suriye'de kullanılan bir ağırlık ve hacim birimidir. Diger ölçülerde oldugu gibi ulbenin miktarında da farklılıklar söz konusudur. M. Öztürk ulbeye 30 okka (38,46 kg), R. Özdemir 42,44 kg, Eldem ise 25 okka (32 kg) degerlerini vermişlerdir (Taşkın, 2005; 116).
[111] Daha çok Türkler ve Türkler'le ilgili bulunan kavimler tarafından kullanılan bir agırlık ölçüsüdür. Bu ölçünün her bölgede, her üründe ve hatta bazı ürünler için aynı bölgede farklı değerler tasıdığı anlasılmaktadır Arap coğrafyasında kullanılan batman, menn veya menne seklinde ifade ediliyordu. Batman için 6 okkalık değer yuvarlak bir rakamdır. Ş. Sami 2-8 okka arasında değisen bir maiyatölçüsü olduğunu kaydetmektedir. Bunun yanı sıra Huri İslamoğlu İnan, batmanın 7.4 kg'lık olduğunu, ancak Anadolu menn'inin değerinin 5 ila 8 kg arasında değiştiğini belirtmiştir. Cengiz Orhonlu bu degeri 7,3 kg olarak vermiştir. Halil İnalcık standart batmanın 18 okka veya 23 kg (72 lidre=7200 dirhem=23.094 kg) ve 19. yüzyılda Anadolu'da ise 7,694 kg oldugunu belirtmektedir (Taşkın, 2005; 16).

SIRA	ÖLÇÜ ADI	KULLANILDIĞI YER
8	Dirhem[112]	Ağırlık ölçümünde kullanılan birim. Sim ağırlığı gibi.
9	Hûkre[113]	Tarım (bahçe) için kullanılan ölçü birimi.
10	Kantâr[114]	Ağırlık ölçümünde kullanılan birim. Zeyt gibi.
11	Kât	Yatak sayısında kullanılan terim. Bir takım ifade eder.
12	Kise	Para ile ilgili kullanılan birim.
13	Kıt'a	Tarım arazileri için kullanılan ölçü birimi.
14	Kıyye[115]	Ağırlık ölçümünde kullanılan birim.
15	Re's	Hayvanlar için kullanılan 'aded anlamında ifade.
16	Sehm / Hisse	Mülk ifadelerinde hisse anlamında kullanılan terim.
17	Tağâr[116]	Ağırlık ölçümünde kullanılan birim.
18	Terazü	Ağırlık ölçümünde kullanılan alet.
19	Tob	Kumaş (bez) ölçümünde kullanılan terim.
20	Yük	Para ile ilgili ifade (100.000 akçe)
20	Yük	Bir hayvanın taşıdığı miktar. Odun için kullanılmaktadır.

[112]İslam ağırlık ölçülerinin temelini Yunanların Drahmi'sine dayanan dirhem ile Roma-Bizans ölçüsü olan Solidus'a dayanan miskal oluşturur. Geleneksel İslam kaynakları dirhemi 14 kırat olarak göstermişlerdir. W. Hinz ağırlık dirheminin 3,125 gram olduğunu ileri sürmüştür. Ancak, H. İnalcık dirhemin 16 kırat olduğunu söylemiştir ki, bu da yaklaşık olarak 3,2 gram etmektedir (Taşkın, 2005; 28 ve W. Hınz, 1990; 1).

[113]Hâkûreler ise, içinde birkaç ağacın bulunduğu küçük bahçelerdi (Enver, 2015: 15).

[114]Kintar olarak da bilinir. Latince centanarius kelimesinin Arapçalaşmış şeklidir. Bu ölçünün ağırlık değeri hakkında mevcut birçok rivayet arasında en çok kullanılanı ve kelime manasına en uygunu 1 kantar = 100 rıtl olanıdır. Fakat bu da pek sarih değildir. Büyük miktarda altından söz edilirken 10.000 dinarı (42,33 kg) ifade ederdi. Avrupalı kaynaklarda quintal, cantar ve kental olarak geçer. Ali İhsan Gencer, kantarın eski ve yeni olmak üzere ikiye ayrıldığını, eski kantarın 33 kg, yeni kantarın ise 56,452 kg'a eşit olduğunu ifade etmiştir. 56,452 kg'lık yeni kantar ise 1866 yılından itibaren kullanılmaya başlanmıştır (Taşkın, 2005; 51-52 ve W. Hınz, 1990; 30).

[115]*Kıyye, okka, vukıyye* ve *vakıyye* gibi adlarla da anılan bir ağırlık ölçüsüdür. Okkaya tam anlamıyla bir Osmanlı ölçüsü gözüyle bakılabilir. Kaynaklarda ufak tefek farklılıklar dışında temelde 400 dirhemdir. İnalcık ise standart Osmanlı okkasını 4 rıtl-ı rumi=400 dirhem=1,282945 kg olarak vermiştir (Taşkın, 2005; 95-96).

[116]Kelimenin aslı Arapça tigar'dır ve leğene benzeyen büyük tasa veya kâseye denir. Türkçe'ye tagar ve dagar olarak geçmiştir (Taşkın, 2005; 112).

SIRA	ÖLÇÜ ADI	KULLANILDIĞI YER
21	Zira'[117]	Kumaş için kullanılan bir ölçü.

‘Ulbe bir ölçü birimi olup genellikle hububat ölçümünde kullanılmaktadır. Sicilde genel olarak bu şekilde kullanılmış olsa da *kahve ‘ulbesi*[118]ve *sagîr ‘ulbe*[119] gibi ‘ulbe çeşitlerine de rastalamak mümkündür. Bunun yanında ‘ulbe, tarımda da ölçü birimi olarak da kullanılmıştır. “…*tahminen ondört ‘ulbe taham isti‘ab ider bir kıt ‘a târlam*…” (A.Ş.S. No. 33: s.21: b.49) ve “…*tahminen sekiz ‘ulbe taham isti‘âb ider (silik) tarlanın bir rubu*‘…”(A.Ş.S. No. 33: s.124: b.285) gibi ifadelerden ‘ulbe’nin içinde bulunan tarımsal ürünün ekildiği arazi kastedilmiş olupbu anlamıyla ‘ulbe kullanım alanının dışında belirli bir araziyi ifade etmek için kullanılmıştır.

2.5. Ekonomide Kullanılan Para, Parasal İfadeler ve Fiyatlar

33 Numaralı Antakya Şer‘iyye Sicili’nde, özellikle terekelerde, bu dönemde Antakya’da kullanılan paralar tespit edilebilmektedir. Ancak şu hemen belirtmelidir ki bu dönemde para ekonomisi gelişmemiştir. Yani piyasada para çok az dolaşmakta ve nakit çok az bulunmaktadır. Bu dönemde Antakya’da kullanılan paralar Tablo 11’de gösterilmiştir.

Tablo 11: Antakya Kazası’nda Kullanılan Paralar (1865-1866)

SIRA	PARA ADI	SIRA	PARA ADI
1	Akçe	7	Mahmudiye
2	Gâzi Altûnu	8	Mecidiye
3	Gurûş	9	Mecidiye Altûnu
4	İngiliz Altûnu	10	Memdûhiyye
5	İngiliz Lirası	11	Moskof Altûnu

[117]Ortalama 54,04 cm civarındadır (W. Hınz, 1990; 67).
[118]A.Ş.S. No. 33: s.44: b.99.
[119]A.Ş.S. No. 33: s.44: b.99.

SIRA	PARA ADI	SIRA	PARA ADI
6	Lira	12	Pare

33 Numaralı Sicilde kullanılan temel para birimi gurûş'tur. Bir gurûş kırk pare'ye denk gelmektedir. Sicilde bulunan bir takım bilgileri kullanarak bazı para birimlerinin değerini tespit etmek mümkündür. Bu dönemde bir adet Gâzi Altûnu, 20 gurûşa (A.Ş.S. No. 33: s.92: b.213), bir adet İngiliz Altûnu, 110 gurûşa (A.Ş.S. No. 33: s.76: b.172),bir adet Mecidiye Altûnu, 101 gurûşa (A.Ş.S. No. 33: s.76: b.172),bir adet Mahmudiye, 91.1 gurûşa (A.Ş.S. No. 33: s.41: b.96),bir adet Moskof Altûnu, 88 gurûşa denk gelmektedir (A.Ş.S. No. 33: s.76: b.172).Bir adet Memdûhiyye ise 10 gurûş olarak hesaplanmıştır (A.Ş.S. No. 33: s.33: b.76 ve A.Ş.S. No. 33: s.74: b.166). Sicilde yukarıdakitabloda sıraladığımız para ifadeleri dışında Rub'iye, fındık rub'iyesi[120] ve yük[121] gibi para ifadeleride vardır.

Verilen bilgiler doğrultusunda ev fiyatları kategorize edildiğinde bir ev için 500 gurûş ile 25000 gurûş arasında değişen fiyatları görmek mümkündür. Ancak bu fiyatları belirlemede kullanılan kıriterlere ait bilgi detayları sicilde ifade edilmemektedir. Şirince Mahallesinde bulunan bir evin fiyatı bin gurûş olup ev şu şekilde tanıtılmaktadır:*"...tarîk ile mahdûd doksan dokuz numra ile mukaddem derûnunda bir mesken ve bir matbağ ve hâvlı ve hela ve ma'ber kadîmi müştemil bir bâb menzilimi…*"(A.Ş.S. No. 33: s.120: b.276).Yine başka bir örnekte Kantara Mahallesinde bir evin fiyatı dokuz bin gurûş olup şu şekilde tanıtılmıştır:"*...tahtâni ve fevkâni üç oda ve müşterek bi'r-i mâ' ve helâ ve hâvlı ve ma'ber kadîmi müştemil mülk-i müşterâm olan bir bâb mülk menzili…*"(A.Ş.S. No. 33: s.122: b.280).Bir tereke kaydında ise Kantara Mahallesinde Müftizâde Ahmed Efendi'ye ait evin fiyatı yirmi beş bin gurûş olarak ifade edilmiştir: "…*Mahalle-i mezkûrede sâkin olduğu bir bâb menzil ve selamlık odası…"*(A.Ş.S. No. 33: s.63: b.142).

Benzer durum dükkân fiyatlarında da geçerlidir. Örneğin; bir berber dükkânı iki hisseli olup ilgili kişi kendi hissesini üç bin gurûşa satmıştır: "*medine-i mezbûrda*

[120]A.Ş.S. No. 33: s.33: b.76, s.74: b.166, s.92: b.213.
[121]Para miktarını gösterirken bir yük 100 000 akçe anlamına gelirdi (Taşkın, 2005; 119). A.Ş.S. No. 33: s.63: b.142, s.51: b.110.

ka'in Meydan-ı Kebir de At Bâzarı Sokağında vaki' ikinci numara ile mukayyid… bir bâb berber dükkanında olan nısf hisse-i şâ'iyamı… merkum 'Ali'ye üç bin gurûş mukâbelesine bey've temlik ve teslîm eyledim"(A.Ş.S. No. 33: s.11: b.25).Timurci Çarşısı'nda bulunan bir dükkânın dört bin gurûşa satıldığı görülmektedir(A.Ş.S. No. 33: s.11: b.27).Boyâcı Çârşusu'nda bulunan bir dükkânın dört dokuz bin gurûşa satıldığı ifade edilmektedir (A.Ş.S. No. 33: s.13: b.30). Örnekleri çoğaltmak mümkündür. Netice olarak, defterde dükkânın konumuna, işlevine göre değişmek üzere dükkân fiyatlarının 1000 gurûş ile 10000 gurûş arasında değiştiği söylenebilinir.

Defterde dönemin kira bedelleri ile ilgili bilgiler de mevcuttur. Kiralama işlemi ev, dükkân ve hayvanlar için olmuştur. Arazi kiralaması olmamıştır. Bir terekede ev kirası olarak 56 gurûş (A.Ş.S. No. 33: s.42: b.97), başka bir belgede "*'Abdulcelil Efendi'ye menzil kirası 312 gurûş 20 pare"*(A.Ş.S. No. 33: s.76: b.172) ifadeleri kullanılmakla beraber bu bedellerin aylıkmı yoksa yıllıkmı olduğu noktasında herhangi bir bilgi bulunmamaktadır. Dükkân kiraları ile ilgili daha net bilgiler kayıtlıdır: perdahçı dükkânının yedi sene kirası1500 gurûş, Kefş-ger dükkânında beş sene kirası 828 gurûş, arpacı dükkânının beş senelik nısf kirası 1200 gurûş (A.Ş.S. No. 33: s.102: b.242). Bu ifadelerden dükkân kiralarının yıllık olarak yapıldığını ve 160 gurûş ile 480 gurûş arasında değiştiğini tespit etmek mümkündür.

Arazi, bağ, bahçe fiyatlarına ilişkin bilgiler sicilde yer almakla beraber edinilen bilgiler fiyatların standartları hususunda yeterli değildir. Arazinin konumu, ağaçların yaşı ve sağlık durumu bu fiyatlarda etkili olmalıdır. "*Berberun Karyesi toprağında elli 'aded eşcâr zeytûn 2000 gurûş"*(A.Ş.S. No. 33: s.57: b.125) ederken; "*Kârsu karyesinde zeytûn eşcârı 42 'aded6300 gurûş"*(A.Ş.S. No. 33: s. 61: b.136) edebilmektedir."*İsmâ'iliye Mezra'sında iki kıt'a bahçenin tamâmı12500 gurûş"* (A.Ş.S. No. 33: s.44: b.99) ederken yine aynı belgede "*Cedide Karyesi toprağında Samire bağçesi dimekle ma'ruf bir kıt'a bahçenin tamamı 5000 gurûş"* edebilmektedir.

Fiyatların belirlenmesi noktasında sicilde herhangi bir bilgi mevcut değildir. Ancak nesnelerin, varlıkların veya mülklerin fiyatına itiraz edildiğinde ve bu bir dava konusu olduğunda bu konuda uzmanlardan (Ehl-i hibre) bilgi alındığına dair bilgi bulmak mümkündür. Defterde bir dükkân satışında alıcı fahiş fiyata itiraz ederek bu

sözleşmedenvazgeçmek istemiş mahkeme ise dükkânın fiyatını bilirkişilere sormuştur[122].

Sicilden bu dönemdeki hayvan fiyatları hakkında da bilgi edinilebilir. Tespit edilen hayvan fiyatları Tablo 12'de yer gösterilmiştir.

Tablo 12: Antakya Kazası'nda Hayvan Fiyatları (1865-1866)

SIRA	HAYVAN ADI	FİYAT ARALIĞI	SIRA	HAYVAN ADI	FİYAT ARALIĞI
1	Bargir	100 – 1000 gurûş	8	Kısrak	300 – 1500 gurûş
2	Buzağı	10 - 75 gurûş	9	Koyun	30 – 75 gurûş
3	Câmus	400 – 1000 gurûş	10	Merkeb	100 – 230 gurûş
4	Dâna	140 – 400 gurûş	11	Oğlak	15 – 30 gurûş
5	Esb	450 – 1000 gurûş	12	Öküz	225 – 600 gurûş
6	İnek	150 – 350 gurûş	13	Tavuk	2 gurûş
7	Keçi	30 – 40 gurûş			

Tarihsel süreç içerisinde siyasal, sosyal, kültürel ve ekonomik değerler dönemlere göre farklılık gösterir. Yani XIX. yüzyıl ile XX. yüzyılın ekonomik değerleri makro ve mikro anlamda farklıdır. Sicil, iktisadi açıdan etüt edildiğinde tarımsal ekonominin ağırlığı görülmektedir. Bu dönemdeki sosyal hayatında bu tarımsal ekonomi etrafında şekillendiği görülmektedir.

Sicilde tahıl ürünleri fiyatları ile ilgili bilgi bulmak mümkündür. Tespitedilen tahıl fiyatları Tablo 13'te gösterilmiştir.

[122]A.Ş.S. No. 33: s.70: b.156.

Tablo 13: Antakya Kazası'nda Tarım Ürünlerinin Fiyatları (1865-1866)

SIRA	TAHIL ÜRÜNÜ	ÖLÇÜ ALET	FİYAT ARALIĞI
1	Hınta	1 'ulbe	15 – 30 gurûş
2	Şe'ir	1 'ulbe	7,5 – 15 gurûş
3	Şufan	1 'ulbe	7,5 – 15 gurûş
4	Mercimek	1 'ulbe	10 – 20 gurûş
5	Nohud	1 'ulbe	8,3 gurûş
6	Soğan	1 Batman	1 gurûş
7	Bulgur	1 'ulbe	20 – 35 gurûş
8	Zeytin (tane)	1 'ulbe	10 gurûş
9	Zeytinyağı	1 Batman	10 – 15 gurûş
10	Saman	1 Yük	10 gurûş
11	Penpe	1 Batman	15 – 70 gurûş
12	Kırmızı İncir	1 Batman	1,17 gurûş

Sicilde bulunan terekelerde sıralanan eşya, gıda, giysi, mal, mülk, arazi, bitki, hayvan, ziynet eşyası vs. her türlü kaydın bedeli belli olduğundan fiyatlar konusunda oldukça geniş bilgiler barındırırlar. Terekeler dışındaki belgelerde de fiyatlarla ilgili bilgiler bulunmaktadır. Bu belgelerin birinde dönemi itibariyle bir kişinin hacca gidebilmesi için 10.000 kuruş paraya ihtiyacı olduğu görülmektedir[123]. Mısır'dan Antakya'ya üç kişinin yolculuk gideri 6.000 kuruştan daha fazladır[124]. Bu gibi örnekleri çoğaltmak mümkündür.

2.6. Menkul ve Gayri Menkuller

Üzerinde çalışılan defterde bulunan tereke ve diğer belgelerden hareketle orta halli bir aile tanımı yapmak oldukça güçtür. Ancak genel olarak her evde yatak,

[123]A.Ş.S. No. 33: s.16: b.39.
[124]A.Ş.S. No. 33: s.34: b.79.

döşek, yorgan, basit anlamda kap ve kacak bulunduğu görülmüştür. Buna ek olarak ailenin ekonomik uğraşına yönelik mal varlığı vardır.

Sicilde dönemin zengin evleri hakkında da bilgi bulunmaktadır. Örneğin s.57: b.125 no'lu belge: "*Medine-i Antâkiye'de Kastal Mahallesi hânedanından iken bundan akdem vefât iden Müftizâde Ahmed Efendi ibni'l-merhûm el-Hâc Sadık Efendi'*ye…" ait tereke kaydı olup içerik bakımından oldukça zengindir. Bu tereke adı geçen sicildeki en büyük değere sahip terekedir. Bir diğer tereke: "*Medine-i Antâkiye'de Kantara Mahallesi hânedanından iken bundan akdem vefât iden Selim Efendi ibn'il-merhûm el-Hâc Hasan Efendi ibn-i el-Hâc Halil Efendi'nin…"*kaydında Habeşî cariye bile görmek mümkündür (A.Ş.S. No. 33: s.44: b.99).

Sicilden edinilen bilgiler doğrultusunda dönemi itibariyle Antakya halkının mal edinmedeki önceliği şöyle sıralanabilir: arazi, ev, eşya, hayvan ve diğer mallar. Bazı mal, giyecek ve ev eşyalarının listesi Tablo 14'te yer almaktadır.

Tablo 14: Antakya Kazası'nda Bulunan Bazı Mal, Giyecek ve Ev Eşyaları (1865-1866)

SIRA	AD	SIRA	AD
1	'Abâ	316	Kemer
2	'Acem şâlı	317	Kemer kuşâk
3	'Adis	318	Kendir
4	'Amudiye Entâri	319	Kerevid
5	'Amudiye İşlik	320	Kese
6	'Asfûr	321	Keser
7	'Oruk Sinisi	322	Keten
8	'Osmâniye Entâri	323	Keten bantolon
9	'Ulbe	324	Keten setre
10	Abâni kuşak	325	Kılınç
11	Abdest Legeni	326	Kına

SIRA	AD	SIRA	AD
12	Açık çanâk	327	Kırık Yün
13	Ahmediye kuşâk	328	Kırmızı ‘Abâ
14	Akçe kesesi	329	Kırmızı çizme
15	Alât-ı harir	330	Kırmızı Nâmûsiye
16	Alma kürk	331	Kıyye
17	Altun burma	332	Kil Legen
18	Altûn Haleb hunuberi hatim	333	Kilim
19	Altûn hamâ’il	334	Kilim kebir ve sağir
20	Altûn hâtim	335	Kilim müsta‘mel
21	Altûn küpe	336	Kilit
22	Altûn nâtr	337	Koğa
23	Altûn natver	338	Koğan
24	Altun sim yüzük	339	Kolsuz yelek
25	Altûn zerih	340	Korşen
26	Anbâr	341	Köhne Abani
27	Anbâr kebir	342	Köhne zenbil
28	Anbâr sagîr	343	Kömür
29	Arı koğânı	344	Körük
30	Askı bağı	345	Kuka ve Beyaz tesbih
31	Ateş timuri	346	Kulaklı Sırlı
32	Ayna	347	Kulblu Tâva
33	Ayna sağir	348	Kulek
34	Aynalı kutu	349	Kundak rub‘iyesi
35	Bağdad boğçesi	350	Kundura
36	Bakır Fenâr	351	Kûreda kazgân

SIRA	AD	SIRA	AD
37	Bâkır Halle	352	Kûreda Tüfenk
38	Bâkır mankal	353	Kûrede Tabânca
39	Bakır sale	354	Kurı Bâdlıcan
40	Bakır Satıl	355	Kurı Bâmya
41	Bakır tebsi	356	Kuşak
42	Bakır Yağ Dibesi	357	Kuşâk Yemeni
43	Baklavi tahtası	358	Kuşgâna
44	Bal	359	Kutı
45	Bâl ma‘a Bâtye	360	Kutnî Entâri
46	Bal mumu	361	Kuyu dolabı
47	Balık tavası	362	Kuyu tulumba
48	Balta	363	Kuzeli penpe
49	Bâne libâde	364	Kûzi Kazgânı
50	Bantolon	365	Küb
51	Bârgir semeri	366	Kürk
52	Basma Bez	367	Kürk parçası
53	Basma Kuşak	368	Kürsü
54	Baston	369	Lanba
55	Baş Örtüsü	370	Lakın
56	Bâş yasdığı	371	Leğence
57	Başlık	372	Libâde
58	Batman	373	Libye kurusu
59	Bâtye	374	Ma‘den Kaşık Çatal
60	Bekmez	375	Ma‘den Şamdan
61	Beştemâl	376	Mâ’i Çarçaf

SIRA	AD	SIRA	AD
62	Beyaz Bağdad Şalı	377	Mâ'i gömlek
63	Beyâz bantolın	378	Mahfe
64	Beyaz Fistân	379	Mahmel perdesi
65	Beyâz Meşlah	380	Makânkur Entâri
66	Beyaz setre	381	Makarna bahâsı
67	Beyaz şal	382	Makâs
68	Bez	383	Mankal
69	Bez çârşab	384	Mâşa
70	Bez entâri	385	Matre
71	Bez gömlek	386	Mecidiye Altûnu
72	Bez gömlek ve yelek	387	Mekrame harir
73	Bez Pantolon	388	Mendil
74	Bez parçası	389	Merşehe ma'a takım
75	Bez yelek	390	Mertebani
76	Bıçâk	391	Mertebâni sağir kebir
77	Bıçâk kebir	392	Mest
78	Biçilmiş Çît Emtâri	393	Meşefe
79	Biçilmiş Çît Yelek	394	Meşin Hurç
80	Bilâgi	395	Meşlah
81	Billur kese	396	Mıh
82	Birinç legence	397	Minder
83	Bohça	398	Minder mitili
84	Boya tası	399	Minşefe
85	Boyun bâğı	400	Minşefe boğçe
86	Boz 'Abâ	401	Mitil

SIRA	AD	SIRA	AD
87	Boz yün	402	Mitil yasdık
88	Bukâğı	403	Moskof Altûnu
89	Bulgur degirmeni	404	Musta‘mel İzâr
90	Burgul	405	Muşta
91	Câm Tâs	406	Münekkaş minşefe
92	Cânfes Fistân	407	Müsta‘mel Bağdad Bohçesi
93	Canfes Şalvar	408	Müsta‘mel Cube
94	Cârre	409	Müsta‘mel çuval
95	Care sırlı	410	Müsta‘mel Kilim
96	Cebkân	411	Müsta‘mel seva-i bohçe
97	Cezve	412	Na‘alband tâkımı
98	Cığâra kağıdı	413	Namusiye örtüsü
99	Cığara kutusı	414	Namûsiyye
100	Cırcır	415	Nargile
101	Cizme	416	Nargile şişe
102	Cübbe	417	Neccâr Aleti
103	Çâbıt minder	418	Nişesta
104	Çâdır	419	Ocak timuri
105	Çamaşır Kazgânı	420	Oda Döşemesi
106	Çamurlık	421	Oda yân altı
107	Çanak	422	Oda yân altı ve yüzü
108	Çanta	423	Odun
109	Çâput Yân altı	424	Orak
110	Çârşab	425	Oruk sinisi
111	Çatâl	426	Ot minder

SIRA	AD	SIRA	AD
112	Çay çanağı	427	Ot yasdık
113	Çekmece	428	Palta
114	Çengel	429	Pantolon
115	Çepgen	430	Perde
116	Çıkrık	431	Perde mıhı
117	Çırâkma	432	Peşgir
118	Çift aleti	433	Peştemal
119	Çift Tabanca	434	Peştu
120	Çift timuri	435	Peynir ma‘a Care
121	Çift tüfenk	436	Pıcâk
122	Çit	437	Pirinç
123	Çit Berde	438	Post
124	Çit döşek	439	Püskül
125	Çit entâri	440	Sâ‘at
126	Çit Örtü	441	Sâ‘at ma‘a zincir
127	Çit Seccâde	442	Sabân
128	Çit Şalvar	443	Sabân altı
129	Çit Yân yüzü	444	Sablı tâs
130	Çit yelek	445	Sâbun
131	Çit yorgân	446	Sâc
132	Çizme	447	Sac ayâğı
133	Çorab	448	Saçâklı bohçe
134	Çubuk tâkımı	449	Saçma
135	Çuka	450	Sâde ruhan
136	Çuka balto	451	Sagîr çekmece

SIRA	AD	SIRA	AD
137	Çuka Bantolon	452	Sagîr Kepçe
138	Çuka Çepgen	453	Sagîr seva-i yorgân
139	Çuka çûba	454	Sagîr Torba
140	Çuka Elbise	455	Sâğım tası
141	Çuka Fermene	456	Sagîr Çıra
142	Çuka Kakûlete	457	Sagîr Sofra kürsüsü
143	Çuka kılıf	458	Sagîr Şam‘dan
144	Çuka Miltan	459	Sahan
145	Çûka musta‘mel setre	460	Sahan kapâğı
146	Çuka pantolon	461	Sahan Mertebâni
147	Çuka sâkû	462	Sahan sagîr
148	Çuka setre	463	Sâko
149	Çuka şalvar	464	Salib
150	Çuka şeydan	465	Sandal fistân
151	Çuka temur kubrân	466	Sandal libâde
152	Çûka yüzlü kürk	467	Sandal şalvar
153	Çûl	468	Sandık
154	Çura	469	Sandık bavul
155	Çuval	470	Sanevber habyesi
156	Degirmen	471	Saplı tas
157	Deri Seccâde	472	Sarat
158	Dezgâh	473	Sarı çit yorğân
159	Dibâce	474	sârık
160	Dibeg	475	Sarir sırmalı Meşlah
161	Dibek ma‘a el	476	Satıl

SIRA	AD	SIRA	AD
162	Dibliz	477	Satıl ma‘a kapâk
163	Dimi Entâri	478	Satur
164	Dimî şalvar	479	Sâz yasdık
165	Dirhem	480	Sebed
166	Divid	481	Seccâde
167	Divid ma‘a Tâkım	482	Seccâde hâlı
168	Don	483	Sedefli Çekmece
169	Don yâğı	484	Sedir
170	Döşek	485	Sefer tâsı
171	Döşek sagîr	486	Selbend
172	Döşek yüzü	487	Semâre
173	Döşeklik bez	488	Semâver
174	Dügme altûn	489	Serîr
175	Dülbend	490	Serkeb
176	Dülbend kuşâk	491	Setre
177	Eczâ’ şişesi	492	Seva-i Yelek
178	Ekmek	493	Sırmalı Amudiye Entâri
179	Ekşi Bekmez	494	Sırmalı Çebgen
180	El Çırası	495	Sırmalı Sandal Entâri
181	El legeni	496	Sikke
182	Eldiven	497	Silahlık
183	Elek	498	Sim Bilâsafe
184	Elmâs ağızlı altûn burma	499	Sîm bilâzik
185	Elmas altûn hâtim	500	Sim bilazikli tüfenk
186	Elmâs hâtim	501	Sîm Enfiye kutusu

SIRA	AD	SIRA	AD
187	Elmas küpe	502	Sim Hamâ'il
188	Elmas Yüzük	503	Sîm Hâtim
189	Enfiye	504	Sim İmâmeli tesbih
190	Enfiye Kanâvuzu	505	Sim kablı kılınç
191	Enfiye kutusu	506	Sim kandil
192	Entari	507	Sim Kılınç
193	Entârilik Abâni	508	Sim sâ'at zinciri
194	Esb Egeri	509	Sim Tâs
195	Esb Sâtıl	510	Sini
196	Esb tobrası	511	Sirke
197	Eger takımı	512	Siyahi şişe
198	Fanilya	513	Sof hırka
199	Fânûs	514	Sofra
200	Fârşak	515	Sofra altı
201	Fatliye gömlek	516	Sofra iskemlesi
202	Fenâr	517	Sofra Sinisi
203	Fes	518	Su tası
204	Fes Kâlıbı	519	Sûkî
205	Fes Püskül	520	Sumâk yaprağı
206	Fındık rub'iyesi	521	Sürür
207	Fırca	522	Süzek
208	Fincân	523	Şâl
209	Firenk sandığı	524	Şal abdestlik
210	Fiske	525	Şâl cebe
211	Fistân	526	Şal fermene

SIRA	AD	SIRA	AD
212	Frengi sandık	527	Şal gömlek
213	Frenk altûnu kübe	528	Şal Kuşâk
214	Frenk altûnu sâ‘at zenciri	529	Şal setre
215	Frenk gömlegi	530	Şalvar
216	Frengi çekmece	531	Şam‘dan
217	Frengi iskemle	532	Şam‘dan altı
218	Frengi sandık	533	Şeker habyesi
219	Gâzi altûnu	534	Şemsiye
220	Gem	535	Şetâre entâri
221	Gem tahtası	536	Şilte
222	Gırbel	537	Şiş
223	Gögüs kubçası	538	Şişe
224	Gömlek	539	Şişe kadeh
225	Gügüm	540	Şişe nargile
226	Güğüm kebir	541	Tabak
227	Hâbye	542	Tabânca
228	Haka	543	Tabanca çift
229	Halâ‘	544	Tabye
230	Halâlî sâ‘at	545	Tağâr
231	Hâlı	546	Tahre
232	Halı seccâde	547	Tahta
233	Hallâc Kösü	548	Tahta anbâr
234	Hamâ’il	549	Tahta kürsü
235	Hamam Legeni	550	Tâkiye
236	Hamâm tâkımı	551	Tandır Kürsüsü

SIRA	AD	SIRA	AD
237	Hamâm Tâsı	552	Tarak
238	Hamır Legeni	553	Tarhâna
239	Harâr	554	Tâs
240	Harir bedâri	555	Tâva
241	Hasır	556	Tebsî
242	Havlı	557	Tecemmülât
243	Hegbe	558	Tekne tebsi
244	Hevân	559	Tenbek
245	Hevân ma‘a âl	560	Tenbekî kutusu
246	Hindiye entâri	561	Tencer sagîr
247	Hokka	562	Tencere
248	Hoşâf çanâğı	563	Tencere Kabâk
249	Huleymi Fârisi	564	Teneke
250	Hurç	565	Tennur kürsüsü
251	Hurda	566	Terâzü
252	Hurdavat	567	Tesbih
253	Hurşidiye Entâri	568	Timur Ayakçalık
254	Huşâb Tâsı	569	Timur kûbran
255	Ibrık	570	Timur mankal
256	İb	571	Timur sâc
257	İblik	572	Timur sandık
258	İblik Dimi	573	Timur Soba
259	İftariye çanağı	574	Timur şiş
260	İncir	575	Timur şişe
261	İncü mu‘alli	576	Timur taht

SIRA	AD	SIRA	AD
262	İyne	577	Timur tava
263	İnek	578	Timur tebsi
264	İngiliz Altûnu	579	Torba
265	İskemle	580	Tozluk
266	İşli yâşmak	581	Traş tâkımı
267	İzâr	582	Tulbent
268	Kabâk	583	Tutkâl
269	Kabâklı sahan	584	Tuz
270	Kabâksız sahan	585	Tuzlu yoğurt
271	Kadife sırmalı libâde	586	Tuzluk
272	Kağıd	587	Tüfenk
273	Kahve ‘ulbesi	588	Tütün çubuğu
274	Kahve cezvesi	589	Tütün kesesi
275	Kahve degirmeni	590	Tütün tablası
276	Kahve dibegi	591	Tütün tebsi
277	Kahve fincanı	592	Uçkur
278	Kahve irbiği	593	Umudiye Entâri
279	Kahve sinisî	594	Un
280	Kahve tâkımı	595	Un sandığı
281	Kahve tâsı	596	Ütü
282	Kahve tebsisi	597	Üzengi
283	Kâkuleta	598	Yabâ
284	Kâlıb	599	Yâğ
285	Kalınç çantayan	600	Yağ dibesi
286	Kalûç	601	Yân altı

SIRA	AD	SIRA	AD
287	Kâma pıçâk	602	Yân altı yüzü
288	Kama sagîr	603	Yân yüzü
289	Kandil	604	Yasdık
290	Kandil ma‘a kasnâk	605	Yasdık mitili
291	Kaplan postu	606	Yasdık yüzü
292	Kara tâkım tabânca çift	607	Yaşmak
293	Karasaban	608	Yatâk
294	Kâşık	609	Yazma
295	Katni Entâri	610	Yelek
296	Katremiz	611	Yelpâze
297	Katremiz ma‘a Pendir	612	Yemeni
298	Kavasî kilim	613	Yemeni Timur Şerbe
299	Kazgân	614	Yoğurt
300	Kazgân kebir ve sağir	615	Yorgân
301	Kazma	616	Yorgân yüzü
302	Kâzmir ceb	617	Yumurta tavası
303	Kazmir pantolon	618	Yük
304	Kâzmir Şalvar	619	Yün
305	Kazmir yelek	620	Yün minder
306	Kebâb çarhı ma‘a Şiş	621	Yün yasdık
307	Kebe	622	Yüz yasdığı
308	Keçe seccâde	623	Yüzük tâşı
309	Keçeli Gömlek	624	Zarf
310	Kefenlik hâsa	625	Zebin
311	Kefgir	626	Zelli kilim

SIRA	AD	SIRA	AD
312	Kefin	627	Zemzemiye
313	Kehribâ Ciğâra Emzigi	628	Zenbil
314	Kehribâ Çubuk takımı	629	Zeyt tekne
315	Kehriban emzik	630	Zeytuniye bıçâğı

2.7. Terekeler

Tereke, müteveffanın geride bıraktığı malvarlığına denir. Murislerin malî hakları terekeye dâhildir. Yani bütün mallar, alacak hakları, ittifak hakları, diyet hakkı ve hapis hakkı terekenin kapsamı içindedir. Ancak İslam hukukunda, küllî halefiyet ilkesi benimsenmediğinden terekenin borçlarının, mirasçılara intikâli söz konusu değildir. Hidane hakkı ve şüf'a hakkı gibi malî olmayan haklar ve kiracı hakkı gibi menfaatler terekeye dâhil değildir (Akgündüz, 1990, C. 2: s. 137).

33 Numaralı Antakya Şer'iyye Sicili, tereke bakımından oldukça zengin olup 148 tereke kaydı bulunmaktadır. Sicildeki ekonomik bilgilerin büyük bir kısmını da terekeler vermektedir. Bu anlamda sicilin içerisindeki tereke tanımları dikkat çekicidir. "*...mezbûrun terekesi nukûd ve 'urûzı ve 'akâr ve menkul olub…"* ve yine aynı belgedeki "*…tereke-i muteveffâ-i mezbûrun kalîl ve kesîri celîl ve sağîri nukûd ve 'urûz ve 'akâr ve menkûl ve ma'lum ve mechul bi'l-cümle mâlı itlâk olunur…"*(A.Ş.S. No. 33: s.90: b.206). Bu ifadeler terekelerin ekonomik muhtevasını özetler gibidir.

Tereke kayıtlarında kişilerin sosyal durumu, medeni hali, eş, çocuk,kardeş sayısı, yaşam standardı, sahip olduğu tüm mal varlığı gibi oldukça detaylı bilgiler bulmak mümkündür. Miras paylaşımında öncelikle mirasçılarının talepleriyle tereke sayımı yapılmaktaydı. Tereke sayımını, mahkemenin izniyle gönderilen kâtip yapmaktaydı. Defterde kâtip olarak Ahmed Hilmi Efendi, Mehmed 'Akif Efendi, İbrahim Efendi'ninisimleri geçmektedir.

Sicilde terekelerin kaydı konusunda bir kesinlik bulunmamakla beraber genellikleöncelikle taşınır mallar kaydedilmiştir. Birbirleriyle ilintili eşyaların adet sayıları ayrı ayrı yazılmış olsa da değerleri toplam olarak verilmiştir. Örneğin; yastık, yorgan, döşek vb. aynı başlık altında kaydedilmiş ve değeri ortak verilmiştir. Aynı eşyanın ikincisi yazılacaksa başına *def'a* ibaresi konarak kaydedilmiştir. Terekelerde evde bulunan her türlü eşyanın ve yiyeceklerin kaydedildiği görülmektedir. Hatta ekimi yapılmış tohumun miktarı ve değeri dahi kaydedilmiştir. Genellikle son kısımlarda dükkân, tarla, bahçe, ev gibi taşınmaz mallar sıralanmış ve tüm bunların parasal değerleri tespit edilerek kayıt altına alınmıştır.

Tespiti ve sayımı yapılan her türlü mala Suk-ı Sultâniye'de bir ücret belirlenirdi. Bu ücretile öncelikleölen kişinin techîz ve tekfin masrafları, vasiye-i müsbite, dellâliyye ve hammâliye, resm-i 'adî, kaydiyye, vezâniyye gibi mahkeme masrafları ve vefat edenin (varsa) borçları düşüldükten sonra kalan meblağ (Sahhü'l-bâki) mirasçıları arasında paylaştırıldı. Defterdeki terekelerden dört tanesinde "*…düyûnu terekesinden ezyed olduğu …*" ibaresi vardır[125]. Yani terekeler ölen kişinin borcunu karşılamamıştır.

Sicilde bulunan tüm belgelerin ekonomik anlamdaki içerikleri sınıflandırıldığında en çok yapılan işlemin arazi ve ev ile ilgili olduğu görülmektedir. Bu işlemlerde arazi ve evin satışı, miras yoluyla intikali, tereke kaydı, alacak verecek ilişkisi gibi tüm yönleri değerlendirilmiştir. Yukarıda da ifade edildiği gibi nakit para çok az bulunmaktaydı. Defterde kayıtlı toplam ekonomik değerin yaklaşık olarak sadece %1,25'i nakit para cinsindendir.

Sicilde bulunan ve ekonomik içeriği olan tüm belgelerin verileri topladığında ve bunlar gruplandırdığında aşağıdaki tablo elde edilecektir. 33 Numaralı Şer'iyye Sicili'nin ekonomik anlamdaki içeriği Grafik2'de özetlenmiştir.

[125]A.Ş.S. No. 33: s.21: b.48, s.35: b.82, s.71: b.158, s.94: b.217.

Grafik 2: 33 Numaralı Antakya Şer'iyye Sicili'nin Ekonomik İçeriğine Göre Sınıflandırılması

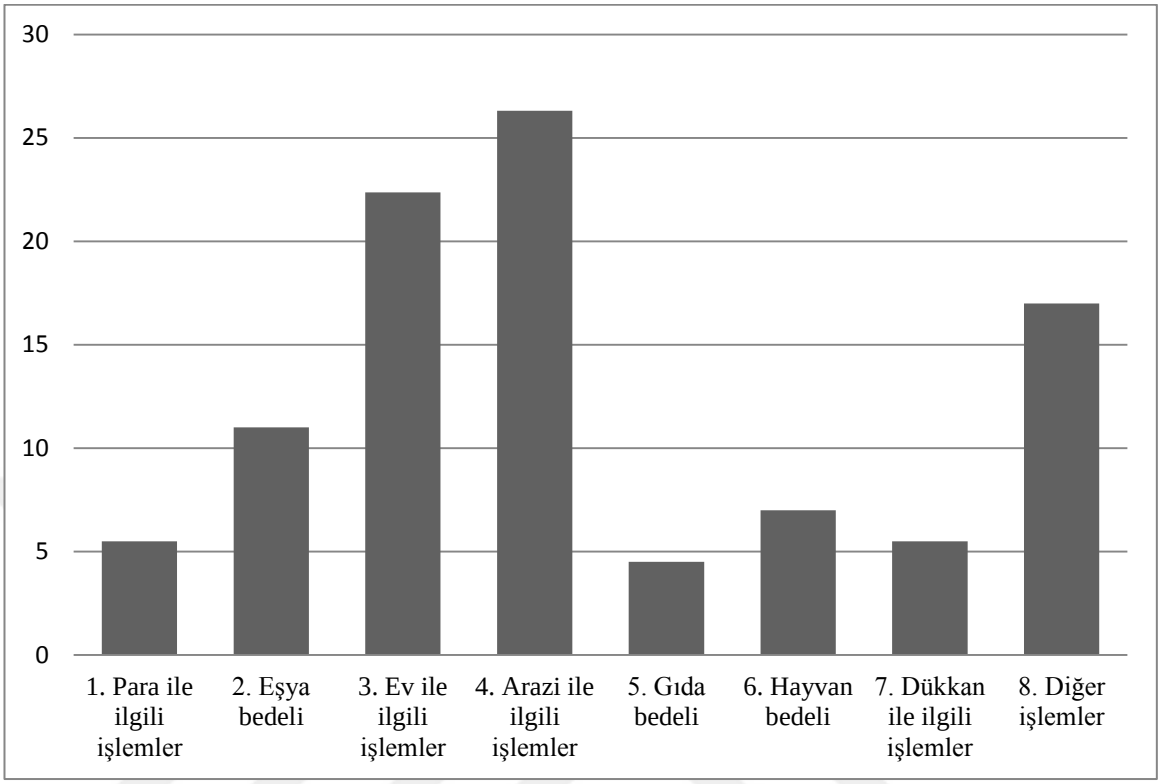

3. Antakya Kazası'nın Sosyal Yapısı (1865 – 1866)

Antakya bugün olduğu gibi o yıllarda da (1865-1866) birçok etnik, dini, kültürel unsurun ve kimliğin birarada yaşadığı bir şehirdir. Sicilde bu unsurlar arasında farklılıktan kaynaklanan bir soruna rastlanmamıştır. Sosyal ortamındaki bu hoşgörü başka şehirlerdengelen insanların buraya yerleşmesine sebep olmuş olmalıdır. Üzerinde çalışılan sicilde Antakya'da birçok Osmanlı şehrinin insanını bulmak mümkündür. İzmir, Kavala, Çorum, Mora, Trablus, Mısır, Malatya, Diyârbekir, Bağdad, Tokat, Erzurum, Tarsus, Elbistan, Şam, Kayseri, Egin, Şebinkarahisâr, Kilis, Mısrin, Adana, Halep, Harput gibi şehirlere ait insanlar bu dönemde Antakya'da bulunmuşlardır.

Antakya bu dönemde Türk, Kürt, Ermeni, Acem, Arab, Habeşi, Boşnak, Çerkez gibi birçok etnik unsurubarındırmıştır. Aynı zaman da Müslüman, Hıristiyan, Musevi gibi farklı dinlere inanan insanları da bu şehirde bulmak mümkündür.

Üzerinde çalışılansicilin sahip olduğu içerikten dinsel, etnik veya mezhepsel bir ayrımdan söz edilemez. Ancak bunun yanında sicilde kişilerin toplumsal statülerinin belgelere yansıdığı görülmektedir. Özellikle belgelerin giriş bölümünde zengin veya saygın ailelerin ifade ediliş tarzı dikkat çekicidir. Kayıtlarda sıradan bir bireyden bahsederken "sâkin" kelimesi ile cümle kurulmuştur. Yani; "*...Medine-i Antâkiye'de Şenbek Mahallesi sâkinlerinden iken bundan akdem vefât iden..".*(A.Ş.S. No. 33: s.5: b.11) veya "*...Medine-i Antâkiye'ye muzâfa Zeytuniye Karyesi sâkinlerinden iken bundan akdem vefât iden…"*(A.Ş.S. No. 33: s.6: b.13) şeklinde ifade ile başlayan iki yüz civarında belge vardır.Altı belgede ise bireyler "hânedanından" kelimesi ile tanıtılmıştır[126]. Bu kişilerin zengin ve saygın kişiler olması dikkat çekicidir. Aynı durumun kadınlar içinde olduğu görülmektedir. Saygın ve zengin bir kadından bahsederken babasına atıf yapılarak "kerimesi" ibaresi kullanılmıştır. Ayrıca sadece bir belgede rastlanılan ve dindarlığı ile övülen bir kadın için ise "*…el-Hâc Hâşim Efendi kerimesi veziretü'l-muhadderât Hava Kâdın…"*(A.Ş.S. No. 33: s.21: b.49) ifadesi yer almıştır. Burada *veziretü'l-muhadderât*vurgusu dikkat çekicidir.

Sicilde Müslümanlar ile ilgili belgelerin girişinde *sâkinlerinden*kalıbı kullanılırken Gayri Müslimler ile ilgili belgelerde bu kalıp kullanılmamış, bunun yerine *mütemekkinlerinden*kalıbı kullanılmaktadır[127]. Şöyle bir örnek verilebilir: "*...Medine-i Antâkiye'de Şenbek Mahallesi mütemekkinlerinden mecnûn olan Circiz…"*(A.Ş.S. No. 33: s.11: b.26). Ayrıca Müslümanlarda baba oğul ilişkisi "ibn" veya "bin"(İbrahim ibn-i Mehmed) kelimeleri ile ifade edilirken Gayri Müslimlerde "veled" (Karbit veled-i Artin) kelimesi ile ifade edilmiştir.

İncelenen sicilde kişiler ile ilgili birçok unvan ifadesi de tespit edilmiştir.Ağâ, Beg veya Bey, Hâfız, Hoca, Mevlâna, Molla, Munla, Paşa, Şeyh, Efendi, Hâcı, Hatun vb. ifadelere sıkça rastlamak mümkündür.

3.1. Ailede Eş Durumu ve Çocuk Sayısı

Antakya'nın nüfusu hakkında birşeyler söylemek konunun daha iyi anlaşılmasını sağlayacaktır. 1709 tarihinde Antakya'nın avârız ve nüzul hanesi sayısı

[126]A.Ş.S. No. 33: s.23: b.53, s.42: b.98, s.44: b.99, s.63: b.142, s.98: b.233, s.115: b.267.
[127]A.Ş.S. No. 33: s.9: b.19, s.11: b.26, s.35: b.82, s.62: b.137, s.82: b.185, s.85: b.192, s.86: b.195, s.87: b.198, s.88: b.199, s.103: b.243, s.114: b.264, s.125: b.287.

251,5'tur. 1829'da, Antakya'nın 1427 avârız-hânesi bulunmaktadır. 1881 yılında Antakya kazası, 9.904 haneden ibaret olup, bunun 8775'i Müslim, 1129'u gayrimüslimdir (Kara, 2005; 8-9).Hicri 1308'de (1890) Antakya'nın nüfusu 61.203 kişi, 1309'da 60.677 kişi, 1310'da 61.892 kişidir (Eroğlu, Babuçoğlu ve Köçer,2012; 217).Çalışmaya konu olan sicilaradaki bir dönemin (1865-1866) kaydıdır. Ancak nüfus hakkında bir bilgi vermemektedir. Sadece bu dönemde Antakya'daki toplam vergi gelirinin 258.017 guruş 16 pâre[128] olduğu görülmektedir.

Sicilde sosyal yapının içerisinde ailenin konumu ile ilgili kayıtlar bulmak mümkündür. Aile üyelerinin birbirine karşı sosyal konumunu ifade eden birçok isim kayıtlıdır. Ögi valide, ögi oğul, ögi baba,ögi kız, avrat, kâdın, karı, zevce, zevc, valide, kerime, mahdum, uşâk,damâd, baba, oğul, birader, kız, er-karındaşı, kız-karındaş, sulbi kebîr oğlu, sulbi sağîr oğlu, sulbi kebire kızı,sadri kebîre kızı, sadri kebîr oğlu, cedde, cedd, veled vb. ifadeleri görmek mümkündür.Bu ifadelerin yanında Arapça ibareler de bulunmaktadır: Ebu, ahi, ibn, üht, zevce vb. gibi. Özellikle Arapça bu isimler terekenin hisse kısmında kullanılmıştır. Kayıtlarda torun ifadesinin kullanılmaması dikkat çekicidir. Bunun yerine; *oğlunun oğlu*[129], *er-karındaşı oğullarının oğulları*[130], *'ammi oğulunın oğlunın oğulları*[131] gibi ifadeler kullanılmıştır.

İncelenensicilden tespit edilen bilgiler doğrultusunda Antakya'da eş durumu ve çocuk sayısı hakkında bir değerlendirme yapmak mümkündür. Belgeler üzerinde yapılan çalışmalar neticesinde Antakya'da tek eşliliğin genel kanı olmasına rağmen çok eşliliği de görmek mümkündür. Defterde 22 kişi, iki eşle evlilik yapmıştır[132]. Ancak sadece 6 kişi iki eşi ile aynı anda evlidir. Yani çoğunluk ikinci evliliğini birinci eşi ya ölünce ya da eşinden ayrılınca yapmıştır. Sicilde 4 kişi, üç eşle evlilik

---

[128]A.Ş.S. No. 33: s.51: b.110.
[129] A.Ş.S. No. 33: s.34: b.80, s.37: b.87, s.72: b.161.
[130] A.Ş.S. No. 33: s.16: b.38.
[131] A.Ş.S. No. 33: s.47: b.102.
[132]A.Ş.S. No 33: s.9: b.20, s.12: b.29, s.13: b.31, s:14: b.34, s.15: b.35, s.25: b.59, s.29: b.67, s.29: b.68, s.31: b.72, s.32: b.75, s.33: b.77, s.35: b.81, s.40: b.95, s.41: b.96, s.48: b.105, s.52: b.114, s.60: b.132, s.71: b.158, s.74: b.166, s.74: b.168, s.76: b.171, s.98: b.232, s.99: b.234, s.101: b.239, s.101: b.240.

yapmış olup bunlardan da sadece bir tanesi üç eşi ile aynı anda evlidir[133]. Kadınlardan 2 kadın ikişer evlilik yaparken 1 kadın da üç evlilik yapmıştır[134].

Özellikle tereke kayıtlarında, ailelerin sahip olduğu çocuk sayısını gösteren kayıtlar da bulunmaktadır. Bu kayıtlardan faydalanarak Antakya'da bir ailenin ortalama kaç kişiden oluştuğunu tespit etmek mümkün olabilmektedir. Kayıtlarda 167 aile tespit edilmiştir. Bunların toplam çocuk sayısı 532'dir. Bu durumda ortalama çocuk sayısı 3,18 olacaktır. Bu ortalamaya anne ve baba da ilave edilirse Antakya'da bir ailenin ortalama nüfusunun 5-6 kişi arasında olduğu söylenebilir. Ancak hemen şu ifade edilmeli ki bu 167 aile içerisinde 11 ailenin hiç çocuğu bulunmamaktadır. Bu durum ayrıca dikkat çekicidir. Belgelerden tespit edilen çocuk sayısının, ailelere göre dağılımı Tablo 15'teki gibidir.

Tablo 15: Çocuk Sayısının Cinsiyet ve Ailelere Göre Dağılımı (1865 – 1866)

ÇOCUK SAYISI	AİLE SAYISI	ERKEK ÇOCUK SAYISI	KIZ ÇOCUK SAYISI	DİNSEL İNANÇ
1	12	1	0	Müslüman
	3	0	1	Müslüman
2	15	1	1	Müslüman
	9	2	0	Müslüman
	2	2	0	Gayri Müslim
	5	0	2	Müslüman
3	1	3	0	Müslüman
	1	0	3	Müslüman
	2	2	1	Gayri Müslim
	14	2	1	Müslüman
	20	1	2	Müslüman
	1	1	2	Gayri Müslim

[133] A.Ş.S. No 33: s.58: b.126, s.63: b.142, s.101: b.240, s.104: b.247.
[134] A.Ş.S. No 33: s.106: b.250, s.104: b.247, s.33: b.77.

ÇOCUK SAYISI	AİLE SAYISI	ERKEK ÇOCUK SAYISI	KIZ ÇOCUK SAYISI	DİNSEL İNANÇ
4	2	4	0	Müslüman
	9	3	1	Müslüman
	17	2	2	Müslüman
	13	1	3	Müslüman
	1	3	1	Gayri Müslim
	1	1	3	Gayri Müslim
5	2	5	0	Müslüman
	4	4	1	Müslüman
	1	4	1	Gayri Müslim
	2	3	2	Müslüman
	3	1	4	Müslüman
	3	2	3	Müslüman
6	1	4	2	Müslüman
	1	3	3	Müslüman
	1	1	5	Müslüman
	1	2	4	Müslüman
	1	3	3	Müslüman
7	1	2	5	Müslüman
8	1	3	5	Müslüman
	1	5	3	Müslüman
	1	4	4	Müslüman
	1	2	6	Müslüman
	1	6	2	Müslüman
11	2	5	6	Müslüman
Toplam	**148**	**266**	**242**	**Müslüman**

	8	**15**	**9**	**Gayri Müslim**
Genel Toplam	**156**	**281**	**251**	

3.2. Dinî ve Sosyal Müesseseler

İncelenen 33 Numaralı Antakya Şer'iyye Sicili'nde Antakya'daki birçok dinî ve sosyal merkezin kayıtları bulunmaktadır. Bu kayıtlara göre tespit edilen dinî ve sosyal müesseseler Tablo 16'da gösterilmiştir.

Tablo 16: 33 Numaralı Antakya Şer'iyye Sicilinde Adı Geçen Dinî ve Sosyal Müesseseler (1865 – 1866)

SIRA	CAMİLER
1	'Aliye Câmi'
2	Amediye Câmi'
3	Câmî'-i Kebîr
4	Halil Ağâ Câmi'
5	Karmidli Câmi'
6	Meydan Câmi'
7	Sârımiyye Câmi'
8	Şeyh 'Ali Câmi'
9	Şeyh Mehmed Câmi'
10	Zahiriye Câmî'
	MESCİTLER
1	Mescid-i Şerif
	TEKKELER
1	Hindûler Tekyesi
	VAKIFLAR

1	Pâşâ Bahçesi ve Ahî Bahçesi (Vakıf Bahçe)
2	Şeyh Mehmed Câmi‘-i Şerif Vakfı
3	Mescid-i Şerif'in Vakfı
4	Şeyh ‘Ali Câmi‘-i Şerif Vakfı

“Sicilde bunların dışında iki tane vakıf hücceti örneği vardır. Bu belgelerde, edilen duadan sonra “*…Medine-i Antâkiye'de Kantara Mahallesi ahâlisinden sahibü'l-hayrât ve'l-hasenât ve râğibü's-sadâkât ve'l-müberrât Şa‘bân Efendi ibn-i Nu‘mân Efendi ibn-i Şa‘bân Efendi nâm kimesne huzur-ı şer'i şerif-i enverde vakf âti el-beyan li-ecli't-tescil…”* (A.Ş.S. No 33:s.26: b.61) şeklinde konuya giriş yapılmaktadır. Bir diğer belge ise“*Takıyyüddin Efendi'nin Vakf Eyledigi Zeytûn Hücceti ”* (A.Ş.S. No 33: s.23: b.53) kaydıdır.

Bazı kişiler, ölmeden önce miraslarından kendileri için hayır yapılmasını vasiyet edebilmekteydiler. Üzerinde çalışılan defterde de Fatuma isminde bir kadın,“*cem‘i malik-i sülüsunu vucuh-u hayrâta vasiyyet eyledi…”*[135]ifadesinden anlaşılacağı gibi mirasının bir kısmını (1/3) hayır harcamaları için vasiyetetmiştir.

3.3. Müslim ve Gayr-i Müslim İlişkileri

Defterde Gayr-i Müslimleri ifade etmek için zimmi, yahudi, dürzi veermeni gibi ifadeler kullanılmıştır. Daha önce belirtildiği gibi Müslümanlardan ayrı olarak Gayr-i Müslimlerin bir yerde ikamet ettiklerini ifade etmek için “mütemekkin” (yerleşik) ve yine baba oğul ilişkisinden bahsedilirken oğul anlamında “veled” kelimesi kullanılmıştır.

Müslüman ve Gayr-i Müslim halkın aynı mahalle ortamında yaşadıkları kayıtlardan anlaşılmaktadır. Sicildeki kayıtlara göre Kastal, Şenbek, Cüneyne, Dörtayâk, Koca ‘Abdi, Günlük, Rikabiye, Sarı Mahmud mahallelerinde Gayr-i Müslim ve Müslümanlar beraber yaşamışlardır. Bu mahalle isimleri kayıtlar esas alınarak yazılmıştır. Bunun dışında kalan mahallelerde her ne kadar beraber yaşandığını gösteren somut belgeler yoksa da bunun tersine bir yorumu gerektirecek kayıtta yoktur.

[135] A.Ş.S. No 33: s.114: b.265.

Müslüman ve Gayr-i Müslimlerin sadece aynı mahalle veya köy ortamında evleri ile değil aynı zamanda arazileri ile de komşu oldukları görülmektedir. Birkaç örnek verilecek olursa: "…*kariye-i mezkûre toprağında kâ'in etrâf-ı erbâ'ada Süleyman ibn-i 'Ömer ve zimmî İsa veled-i Bolus bağları Şeyh 'Ali tarlası zimmî Mansuroğlu incirligi ile mahdûd…"*(A.Ş.S. No 33: s.49: b.106);"… *Medine-i Antâkiye de Rikâbiye Mahallesinde vaki' iki tarafdan tarîk-i 'amm ve bir tarafdan Oduncuoğlu İbrahim ile Ermeni Meryem menzilleri ve taraf-ı râbi' Gürci Eble menzili ile mahdûd…"*(A.Ş.S. No 33: s.115: b.266); "… *Medine-i mezbûreye muzâfa Yakto Mezra'asında vaki' etrâf-ı erba'adan Çandazâde el-Hâc Ahmed Efendi, Dimitri veled-i 'Âzer bahçeleri…*"(A.Ş.S. No 33: s.115: b.267). Belgelerdeki kayıtlardan görüldüğü gibi iki farklı dine mensup insanlar birbirleri ile iç içe yaşamışlardır.

Osmanlı Devleti, devlet politikası olarak millet sistemi üzerine şekillendirdiği anlayışı ile Gayr-i Müslim unsurları dışlayıcı veya ayırt edici bir siyaset takip etmemiştir. Belgelerde " teba' " kelimesi hem Müslüman hem de Gayr-i Müslim için kullanılmıştır "….*Antâkiye mahalletından Koca 'Abdi Mahallesi mütemekkinlerinden teba'a-ı Devlet-i 'Aliye'nin Ermeni milletinden Köseoğlu hevace Sergî veled-i İbraham…"*ve aynı kaydın başka bir yerinde "…*Başmeydan Mahallesi mütemekkinlerinden ve teba'a-ı devlet-i 'aliye'nin Ermeni milleti mu'tebarından…"*(A.Ş.S. No 33: s.87: b.198).

Gayr-i Müslimleri bütün iş kollarında görmek mümkündür. Belgelerde Fırıncı, kaptan, tüccar (*tüccâr-ı mu'teberandan Köseoğlu hevâce Serkes veled-i İbraham*[136]), boyacı, değirmenci, semerci, çiftçi, hekim, meyhaneci vb. her türlü iş kolunda Gayr-i Müslümleri görmek mümkündür. Yine mahkemede bulunan Şühûdü'l-hâllerde Müslüman ve Gayr-i Müslimleri bir arada görmek mümkündür. Yani sosyal hayat içerisinde her iki unsurda(Müslüman ve Gayr-i Müslüm) ayrışmamış birbirlerini tamamlamışlardır.

Müslüman ve Gayr-i Müslimler sosyal hayatın birer unsuru olarak birbirleri ile ilişki içindedirler. İki sosyal unsurun birbirleri ile ticari ilişkilerde bulunduklarını ve birbirlerine borç alıp verdiklerini görmek mümkündür. Örneğin bir Müslümanın

[136]A.Ş.S. No 33: s.88: b.199.

terekesinde bu borç ilişkisini görmek mümkündür. *Arpacıoğlu Hasan ibn-i Mehmed* isimli kişinin terekesinde bir Gayr-i Müslime "*Havâce Yeşare veled-i Lokmiyen deyn-i müsbet bâ-tahlif"* ifadesi ile 490 gurûş borcu vardır (A.Ş.S. No 33: s.21: b.48). Başka bir belgemizde; *Hüseyin ibn-i Hâfız Şeyh Ahmed Efendi* isimli kişinin tereke kaydında da yine bir Gayr-i Müslime "*Zimmî Mihâyil veled-i Hanâye deyn-i müsbet bâ-tahlif"* ifadesi ile 250 gurûş borcu vardır (A.Ş.S. No 33: s.29: b.67). Belgelerde bu şekildebaşka borç örnekleridegörülmektedir[137].

Belgeler arasında Müslümanlar ile Gayr-i Müslimler arasında bir dava kaydına rastlanmamıştır. Daha doğru bir ifade ile aralarındaki dinsel inanç farkından dolayı bir dava konusu kayıtlı değildir. Bunun dışında toplumun birer ferdi olarak her iki unsur arasında sorunlar yaşanması normaldir. Örnek olarak bir mülkiyet davası vardır. Bu belgede davacı Müslüman olup babasından kalan mülkün (ev) gasp edildiği gerekçesi ile davacı olmuştur."*Medîne-i Antâkiye Şirince Mahallesi sâkinlerinden Hâcı 'Abdeh bin Mehmed Durmuş…*"Davalılar ise Gayr-i Müslim bir ailedir."*Batros Şekr veled-i Circisoğulları Circis tarafından husûmet ve redd-i cevâba vekîl-i müseccel…"*bu davanın sonucuna bakıldığında"*...ba'de'l-hükm mucibince on beş sene bilâ-'üzr-i sukût olunan menzil da'vâ-i bilâ emr-i meshuka olmayacağı müdde'i merkum el-Hâc 'Abdullah ba'de't-tefhim…"*Gayr-i Müslim ailenin lehine sonuçlanmıştır (A.Ş.S. No 33: s.4: b.10).

33 Numaralı Sicildeki bir kayıtta usulsüz satış ile ilgili olarak İslam inancına sahip kardeşler bir Gayr-i Müslim den şikayetçi olmuştur. "*...bir bâb dükkânı boyacı dükkânı bundan akdem vefât eden babamız mezbûr es-Seyyid 'Ali'nin ile'l-vefât yedinde mülki olub ba'de'l-vefât bizlere ile li-ebeveyn er-karındaşımız muteveffî 'Arif'e hasren mevrûs olmuş ise de er-karındaşımız muteveffâ-i mezbûr 'Arif târih-i rakamdan yedi sene mukaddem dükkân-ı mezkûrun tamamı dört bin gurûş semen makbuzuna merkum Karbit'e bizlerden izinsiz bey' etmişlerdir…"*şeklinde ifade edilen şikâyet sonucunda Karbit suçlu bulunmuş ve sonunda anlaşmazlık konusunda da uzlaşılmıştır (A.Ş.S. No 33: s.11: b.27).

Bu dönemde Antakya'da bir hoşgörü ortamının olduğu muhakkaktır. Gayr-i Müslimler inançlarına ait işaret veya simgeleri de bu dönemde rahatça taşıyor

[137]A.Ş.S. No 33: s.40: b.95, s.63: b.142, s.93: b.215, s.54: b.121.

olmalıdır. Belgeler arasında Gayr-i Müslim bir kadının tereke kaydında salib (haç) bulunmaktadır (A.Ş.S. No 33: s.36: b.83). Yine bu kadının kocası ile ilgili başka bir belgede *Meyhâneci Anton veled-i Perşekyon*olduğunu ve isminde de anlaşılacağı gibi meyhaneci olduğu görülmektedir(A.Ş.S. No 33: s.36: b.82). Toplum böyle bir mesleğe dönemi itibariyle izin verebiliyorsa bu da hoşgörünün ifadesidir.

Yukarıdaki iki örnekte de olduğu gibi sosyal veya ekonomik sorunlar farklı dinsel kimliğe sahip insanlar arasında yaşanabilir. Bu aynı inanca sahip insanlar hatta iki kardeş arasında yaşanabilecek sorunlardır. Bunların dinsel kimlikle hiçbir bağlantısı bulunmaktadır. Bütün bunlardan bu dönemde farklılıkların bir çatışma konusu olmadığı gözlenmektedir.

3.4. Lakaplar ve Unvanlar

Lakap, Türkçe sözlükte "Bir kimseye, bir aileye kendi adından ayrı olarak sonradan takılan, o kimsenin veya o ailenin bir özelliğinden kaynaklanan ad" şeklinde tanımlanır. Anadolu'da ailelerin sülale veya soyadı olarak mutlaka bir lakabı vardı. Ancak bulakap çekirdek aileye değilbirbiriyle akrabalık bağı olan bir sülaleye aitti. Bu sebepleAnadolu kasaba ve şehirlerinde hemenherkes birbirini lakabından tanırdı. Cumhuriyet'in ilk yıllarında ve soyadı kanununununkabulünün (1934) ardından uzun süre devam eden bu gelenek, sonotuz- kırk yılda yaşanan yoğun göç olgusuile giderek kaybolmuştur. Diğer taraftanuygun olan bazı lakaplar aynen veya bazı değişikliklerle soyadı olarak da alınmıştır (İpşirli, 2003: 67).

Üzerinde çalışılan defterde bireylerin tanıtılmasında ve ifade edilmesinde lakaplar sıkça kullanılmıştır. Lakaplar için dönemi itibariyle insanları birbirlerinden ayırt eden temel unsurdur da denebilir. Antakya halkının sosyal yaşamı hakkında fikir vermesi bakımından defterdeki lakaplar tespit edildi ve devamında tasnif ederek bir tablo haline getirildi. Bireylere verilen lakaplarda birçok unsur etkili olmuştur. Özellikle meslekler, doğum yeri, sosyal statü, baba veya anne adı, etnik veya dinî köken, sahip olunan bir meziyet, fiziksel özellik, hayvan ve bitkiye benzetme gibi unsurlar lakapların şekillenmesini etkilemiştir. Tasnifi yapılan lakap ve unvanlar Tablo 17'de gösterilmiştir.

Tablo 17: Antakya'da Kullanılan Lakap ve Unvanlar (1865-1866)

SIRA	LAKAP/UNVAN	SIRA	LAKAP/UNVAN	SIRA	LAKAP/UNVAN
1	‘Acemî	117	Elifoğlu	233	Köleoğlu
2	‘Amiklioğlu	118	Emirlerinoğlu	234	Kör
3	‘Anteblioğlu	119	Enfiyeci	235	Köse
4	‘Arab	120	Enikoğlu	236	Kundakcızâde
5	‘Arabgirli	121	Eraslanoğlu	237	Kurnikoğlu
6	‘Ârsuzluoğlu	122	Ersözlüoğlu	238	Kurruk
7	‘Asâcıoğlu	123	Eskici	239	Kuru
8	‘Asacızâde	124	Esmeroğlu	240	Kuruoğlu
9	‘Asfurî	125	Etmekçi	241	Kuyucuoğlu
10	‘Aşkar	126	Fahrizade	242	Kübizâde
11	‘Aşurcuoğlu	127	Fâkaş	243	Küçük
12	‘Attarzâde	128	Fâkızâde	244	Küçükoğlu
13	‘Avazi	129	Fatikiyeli	245	Küdükoğlu
14	‘Ayizoğlu	130	Fatiklioğlu	246	Küpelioğlu
15	‘Ayntâbîzâde	131	Fatûşoğlu	247	Kürdî
16	Acı	132	Fecuroğlu	248	Kürdoğlu
17	Agisoğlu	133	Felâti	249	Ma‘saracızâde
18	Ağâ	134	Fellah	250	Mansuroğlu
19	Ağâzâde	135	Fellâh Şeyh	251	Mazmân
20	Ağzıegri	136	Fenklî	252	Mecidzâde
21	Ağzıegrizâde	137	Gatâblîoğlu	253	Mehivanlîoğlu
22	Âhioğlu	138	Gaytâlızâde	254	Melik Efendizâde
23	Ahmedzâde	139	Genç	255	Menzilcioğlu
24	Amiddeoğlu	140	Gül	256	Mestcioğlu

SIRA	LAKAP/UNVAN	SIRA	LAKAP/UNVAN	SIRA	LAKAP/UNVAN
25	Arab	141	Gür	257	Mestcizade
26	Arif Efendizâde	142	Habbazzâde	258	Mısırlı
27	Arpacıoğlu	143	Habbîzzâde	259	Mışraklı
28	Asacızâde	144	Habeşî	260	Mi‘mârızâde
29	Atraşoğlu	145	Hâce	261	Mi‘mârzâde
30	Bâbıtreli	146	Hâcı Mollazâde	262	Miricânoğlu
31	Bağdadî	147	Hâcı Resûlzâde	263	Miskizâde
32	Bağdadlî	148	Hâfız	264	Molla
33	Balbaloğlu	149	Hafız Efendizâde	265	Mollazâde
34	Bâlcıoğlu	150	Halaklıoğlu	266	Moralı
35	Baltacıoğlu	151	Haleblî	267	Munlâ
36	Bâltacızâde	152	Haleblioğlu	268	Müftüzâde
37	Baramoğlu	153	Halefzâde	269	Müslimoğlu
38	Basmacı	154	Hallâç	270	Narlıcalı
39	Bâşak	155	Hallâk	271	Oduncuoğlu
40	Batâhcı oğlu	156	Hamamcı	272	Orhaniyeli
41	Batreli	157	Hamamcızâde	273	Paltacızâde
42	Battalağâzâde	158	Hamârzâde	274	Paltaoğlu
43	Bayrâkdar	159	Hamâsenzâde	275	Paşa
44	Bâzbâzoğlu	160	Hamâvi	276	Payasî
45	Bâzbâzoğulları	161	Hamşanzade	277	Penpecioğlu
46	Bâzergân	162	Han‘î	278	Perdahçı
47	Bedevi	163	Hancur	279	Rengüzoğlu
48	Bedevizâde	164	Haninîzâde	280	Resulzâde
49	Beg	165	Hanizâde	281	Sabuncuoğlu

SIRA	LAKAP/UNVAN	SIRA	LAKAP/UNVAN	SIRA	LAKAP/UNVAN
50	Bekdâşoğlu	166	Hankârîzâde	282	Sahyûnîzâde
51	Bekmez	167	Hantârzâde	283	Sarı
52	Bereketzâde	168	Hanûr	284	Sârıoğlu
53	Bircekliogğlu	169	Harbûtlızâde	285	Secerlîoğlu
54	Boyacıoğlu	170	Harbûtluoğlu	286	Semâk
55	Boyacızâde	171	Harnubi	287	Semâkoğlu
56	Boz	172	Hatâvioğlu	288	Semercizâde
57	Buçuk	173	Hatîbioğlu	289	Senekoğlu
58	Buğdacıoğlu	174	Hattâtzâde	290	Serd
59	Buncakoğlu	175	Hâtun	291	Simcioğlu
60	Büyükburçluzâde	176	Havâce	292	Sittî
61	Cabbaroğlu	177	Havacezâde	293	Solakoğlu
62	Câkusîoğlu	178	Hâynolu	294	Sufî
63	Celfezâde	179	Hayrizâde	295	Süleymanzâde
64	Cellâdoğlu	180	Hazlâvak	296	Sürmeli
65	Cemalizâde	181	Hazreoğlu	297	Sürûcî
66	Cenbazzâde	182	Helvâcıoğlu	298	Şa‘buzâde
67	Cenuzoğlu	183	Hemişânzâde	299	Şahudoğlu
68	Cevrizâde	184	Hevâce	300	Şâkûzâde
69	Cezbezâde	185	Hoca	301	Şâmi
70	Cidaliyeli	186	Hocazâde	302	Şamlıoğlu
71	Circisoğulları	187	Hoklazâde	303	Şamlî
72	Civelekzâde	188	Homhom	304	Şâşû
73	Cû‘bî	189	Hüdhüd	305	Şemseddinzâde
74	Cüce	190	Hünkârzâde	306	Şennâkzâde

SIRA	LAKAP/UNVAN	SIRA	LAKAP/UNVAN	SIRA	LAKAP/UNVAN
75	Cüce	191	Hüseyinzâde	307	Şerbetçizâde
76	Cüdeydelî	192	İbşiroğulları	308	Şerifzâde
77	Çabur	193	İnekcioğlu	309	Şeyh
78	Çakıcı	194	İnekcizâde	310	Şeyhîzâde
79	Çakık	195	Kabaklı	311	Şeyhoğlu
80	Çandazâde	196	Kademoğlu	312	Tabâkoğlu
81	Çapâr	197	Kal‘avioğlu	313	Tâğlıoğlu
82	Çaparoğlu	198	Kalâs	314	Tağlızâde
83	Çapur	199	Kanâbir	315	Tâka
84	Çatalbâşoğlu	200	Kânlıoğlu	316	Takıyüddin
85	Çatalbaşzâde	201	Kara	317	Tavil
86	Çavuşoğlu	202	Karabiber	318	Taviloğlu
87	Çemişgezekli	203	Karaoğlan	319	Tebegüzoğlu
88	Çerçioğlu	204	Karayusufzâde	320	Tiftikçi
89	Çıkrıkçı	205	Kasımzâde	321	Topâl
90	Çırâk	206	Kasrizâde	322	Torunzâde
91	Çil	207	Katırtaoğlu	323	Tosyavîzâde
92	Çinçin	208	Kavasbâşızâde	324	Tosyunoğlu
93	Çinçinzâde	209	Kavasî	325	Tureboğlu
94	Çinmenzâde	210	Kavasioğlu	326	Türkmanzâde
95	Çirkin	211	Kayâkuyrukoğlu	327	Türkmen
96	Çirkin Ağâzâde	212	Kebişoğlu	328	Tütünci
97	Çolak	213	Kebridoğlu	329	Tüylü
98	Çulcıoğlu	214	Kefkir	330	Ustabâşıoğlu
99	Dâna	215	Kehya	331	Ustazâde

SIRA	LAKAP/UNVAN	SIRA	LAKAP/UNVAN	SIRA	LAKAP/UNVAN
100	Debbâğ	216	Kel	332	Üçdemzâde
101	Deli	217	Keleşoğlu	333	Vanlıoğlu
102	Delî oğlan	218	Keliselîoğlu	334	Varâvarzâde
103	Delî Şahudoğulları	219	Kellâcıoğlu	335	Vehbîzâde
104	Dellal	220	Kerimoğlu	336	Veysioğlu
105	Deneboğlu	221	Kertik	337	Veysizâde
106	Derdli	222	Kesid	338	Yahudi
107	Derviş	223	Keşiş	339	Yahyazâde
108	Devvâszâde	224	Keşîşoğlu	340	Yâmıkoğlu
109	Dikmecelioğlu	225	Kevâkibîzâde	341	Yehlavakoğlu
110	Diyaboğlu	226	Kevenoğlu	342	Yorğancızade
111	Durmuş Efendizâde	227	Kılınçoğlu	343	Yunisofoğlu
112	Durmuşoğlu	228	Kırçil	344	Yûnisoğlu
113	Duvenkoğlu	229	Kilislioğlu	345	Zâzâ
114	Ecder	230	Kimyâci	346	Zermahbuboğlu
115	Efendizâde	231	Kirlioğlu	347	Ziydan
116	Ehfâvoğlu	232	Koç	348	

4. Antakya Kazası'nın Kültürel Yapısı (1865 – 1866)

4.1. Eğitim ve Okunan Kitaplar

Çalışmaya konu olan sicilde Antakya'da okul, medrese, kütüphane gibi ifadelere rastlanmamıştır. Ancak bir takım unvanlardan bu dönemde şehirde ilim tahsil etmiş kimselerin olduğunu görmek mümkündür. İki belgede "müderris"

ifadesine rastlanmıştır. Bunlardan ilki bir atama belgesinde naib için kullanılan if'adedir: "*İzzet-meab şeri'at-nisâb müderrisîn-i kirâmdan Mevlâna es-Seyyid el-Hâc İbrahim Efendi…"*(A.Ş.S. No. 33: s.84: b.188). Bir diğeri ise bir hüccette kayıtlı olan Yahya Efendi isminde yerel bir kişiliktir: "*Medine-i Antâkiye de Dakîk Mahallesi hânedanından ve müderrisîn-i kirâmdan iş bu bâ'isi'l-kitâb kimesne taleb megremetlû Yahya Hakkı Efendi ibn-i el-Hâc 'Ali Efendi…"*(A.Ş.S. No. 33: s.98: b.233). Bunun dışında "molla" ifadesi de bu dönemde medrese tahsili gören insanları ifade etmek için kullanılmıştır. Belgelerde eğitim kariyeri ifade etmesi anlamında en sık karşılaşılan ifadelerden biridir.

Sicildeki kayıtlar özellikle bir kişiden bahsetmeyi gerektirmektedir. "*Medine-i Antâkiye'de Kastal Mahallesi hânedanından iken bundan akdem vefât iden Müftizâde Ahmed Efendi ibni'l-merhûm el-Hâc Sadık Efendi…"*şeklinde tanıtılan Müftizâde Ahmed Efendi'nin tereke kaydında 49 adet kitap bulunmaktadır (A.Ş.S. No. 33: s.63: b.142). Bunun dışındaki altı kayıtta ise birer ikişer kitap mevcuttur[138]. Ancak hemen şuda ifade edilmelidirki A.Ş.S. No. 33: s.17: b.41.nolu belgede 8 ciltlik kitap ifadesi bulunur ama kitapların isimleri kaydedilmemiştir. İncelenen defterde bulunan tereke kayıtlarından bu dönemde Antakya'da bulunan kitaplar tespit edilmiş ve Tablo 18'de gösterilmiştir.

Tablo 18: Antakya'da Bulunan Kitaplar (1865-1866)

SIRA	KİTABIN ADI
1	'Avâmil Tuhfesi
2	'İlmihâl
3	Aminet Şerhi
4	Buhâri Şerifek Cild-i Evvel
5	Câmi'u'l-Fasûleyn
6	Cezeriye ve Teysir
7	Def'a 'Avâmil Tuhfesi

[138]A.Ş.S. No. 33: s.42: b.98, s.31: b.72, s.49: b.107, s.80: b.181, s.104: b.247,s.17: b.41.

SIRA	KİTABIN ADI
8	Def‘a Tenâyic
9	Delâ’il-i Hayrât
10	Dibâce
11	Divân Kitâbı
12	Durer Haşiye
13	Durnâcı
14	Eşbâh Nazâ’ir
15	Enmûzec ve Sarf Cümlesi
16	Fetâvâ-i ‘Ali Efendi Bilâ-Nas
17	Fetâvâ-i ‘Atâ’eh Efendi
18	Fetâvâ-i Feyzıye
19	Fetâvâ-i Hayriye
20	Fetâvâ-i Kadıhân
21	Fetâvâ-i Sâvi
22	Fetâvâ-i Yahya Efendi mecmu‘a
23	Fetâvayi’l-Karvi
24	Hısn-ı Hasıyn
25	Huleymi Fârisi
26	Hüseyniye
27	İbn Melek
28	İbrahim Hakkı Marifetname
29	Kafiye Şerhi ve Abdulgaffur vesâir
30	Kelâm-ı Kadim Hediyesi
31	Lugat-i ‘Arabi
32	Lugat ibn-i Ferişte

SIRA	KİTABIN ADI
33	Minhâcü'l-'Abidin
34	Muhiddin ve Hüseyin Kâti
35	Mushaf-ı Şerif
36	Senâk Efendi
37	Şâfizâde
38	Şâtibî
39	Şerh-i Mesâlik
40	Tahtâvi
41	Tenâyic
42	Terceme-i Kâmûsi
43	Teshîl Şerhi
44	Tuhfe-i Vehbi
45	Turân Durbiye

4.2. Giyim Kuşam Kültürü

Terekelerde sıralanan eşyaların önemli bir kısmı giyim kuşam ile ilgilidir. Belgelerde tespit edilen döneme ait giyim kuşam ile ilgili eşyalar; entari, kuşak, aba, şal, işlik, libâde, pantolon, başörtüsü, fistan, mekrame, meşlah, setre, çarşaf, gömlek, yelek, cübbe, çepgen, şalvar, mintan, fermene, fanilya, fes, don, takye, minşefe, peştamal,saku, abdestlik, çorap, mest, yemeni, kundura, çizme, hırka, yazma, dülbent, namusiye vs. şeklinde sıralanabilir.

Bu dönemde kullanılan eşyaların kalitesini, yapımında kullanılan kumaş, işlemeleri, imalat yeri vs. belirliyordu. Bu sebepten belgelerde giyim kuşam ile ilgili eşyalar sıralanırken kumaşı, rengi ve işlemesi nitelik olarak ifade edilmiştir. Örneğin kayıtlarda farklı birçok entari türünü görmek mümkündür. Bu entariler, *'Osmâniye*

entâri, bez entâri, çît entâri, hurşidiye entâri, sırmalı sandal entâri, şetâre entâri, sırmalı amudiye entâri, dimî entâri vs.şeklinde kaydedilmiştir.

Giyim ve kuşama ait eşyalar nitelendirilirken yapıldığı kumaş, geldiği coğrafya, renk, eski veya yeniliğiya da ait olduğu kültür gibi özellikleri kullanılmıştır. Sicildeki belgelerde giyim kuşam eşyaları için şu isimler kullanılarak nitelendirilmiştir: Bez, çit, basma, keten, çûka, dimî, kadife, kazmir, sandal, müsta'mel, çuka şal, köhne, sevâi,yeşil, kırmızı, mavi, beyaz, sırmalı, acem, frenk.

Giyim kuşama ait yukarıda sıralanan sıfatlar (imal edildiği kumaş, geldiği coğrafya, renk, eski veya yeni oluşu vb.) eşyanın fiyatının belirlenmesinde temel ölçüt olmuştur. Örneğin*Çit Entâri*[139] 17,5 kuruş, *Hurşidiye Entâri*[140] 100 kuruş, *'Osmâniye Entâri*[141]150 kuruş değerindedir. Birer adet *Sırmalı Sandal Entâri, yelek* ve *şalvârın* fiyatı 500 kuruştur[142]. Dönemi itibariyle bu rakamlar oldukça ciddi bir rakamlardır.

Defterde Antakya kadınlarının bu dönemde kullandığı ziynet eşyaları ile ilgili kayıtlarda mevcuttur. Kadınlaraltın, gümüş veya elmastan yapılan bilenzik, küpe, zincirgibi takıları kullanmışlardır. Belgelerde *tecemmülât* olarak ifade edilen ziynet eşyaları ekonomik anlamda oldukça değerli olup dönemi itibariyle lüksü temsil etmektedir. *Altûn burma* (bir çift) 1314 kuruş, *elmâs ağızlı altûn burma* (1 çift), 1450 kuruş[143], *elmas küpe* (1 çift) 250 kuruş[144],*sîm bilâsafe* (200 dirhem) 360 kuruş[145] şeklinde kaydedilmiştir. Bu türden eşyalar zengin kişilerin terekelerinde bulunmaktadır.

4.3. Mutfak Kültürü

33 Numaralı Sicilde verilen bilgiler doğrultusunda Antakya'daki mutfak kültürü hakkındakayıtlı bilgiler bulmak mümkündür. Öncelikle şu belirtilmelidirki Antakya ev mimarisinde mutfak evin müstakil bir bölümü olarak kabul edilmiştir.

---

[139]A.Ş.S. No. 33 s.5: b.11.
[140] A.Ş.S. No. s.27: b.63.
[141] A.Ş.S. No. s.81: b.183.
[142] A.Ş.S. No. s.33: b.77.
[143] A.Ş.S. No. s.33: b.77.
[144] A.Ş.S. No. s.60: b.133.
[145] A.Ş.S. No. s.39: b.92.

Ancak her evde böyle bir bölüm olduğu da söylenemez. Sicilin ihtiva ettiği belgelerde sadece 7 evde mutfak ayrı bir bölüm olarak ifade edilmiştir.

Tarihsel dönemi nedeniyle mutfak kültürü ile bölgenin ekonomik özellikleri arasındaki ilişki birbirleriyle oldukça ilintilidir. Yani bu dönemde şehrin mutfak kültürü ekonomik uğraşlardan ayrı düşünülemez. Bölgede tarımı yapılan ürünler, yetiştirilen hayvan türleri, bölgenin iklimi, farklı kültürlere yakınlığı veya uzaklığı mutfak kültürünün şekillenmesinde etkili olmuştur. Antakya mutfak kültürüde bu bağlamda düşünülmelidir.

Hınta, bulgur, pirinç, nohut, mercimek, şe‘ir, şufân, soğan gibi tarımsal ürünler terekelerde sıkça rastlanılan ifadelerdir. Zeytinyağı, yağ[146], yoğurt, tuzlu yoğurt, peynir gibi hayvansal ve bitkisel ürünlerde yine tekelerde sıklıkla geçmektedir. İşte bütün bunlar Antakya'nın yemek kültürünün ana malzemelerini teşkil etmektedir.

Bugün olduğu gibi o günde Antakya mutfağının vazgeçilmezi *et* olmalıdır. Bu iddianın sebebi 28 terekede mangal ifadesine rastlanmasıdır. Bunun yanında "şiş" ifadeside belgelerde kayıtlıdır. Ana malzemelerinden biri et olanoruk, o dönemde de Antakya mutfağı için değerli bir yemek olmalıdır. Bu anlamda 32 terekede *Oruk Sinisi* ifadesi tespit edilmiştir. Deniz mahsulleride Antakya mufağında tüketilmektedir. Kayıtlarda *balık tavası, balıkçı*[147] ifadeleri bunu göstermektedir. Yine Antakya mutfağında önemli bir yeri olan tandır[148] belgelerde sıklıkla karşılaşılan kayıtlar arasındadır.

Bugün Antakya mutfak kültüründe önemli bir yeri olan *künefe* o dönem için de önemli bir tatlıdır. Belgelerde böyle bir mesleğin varlığı görülmektedir. Bu dönemde künefenin yanında*baklava* Antakya'da tatlı olarak tüketilmektedir. Sicildeki *Baklavi tahtası*[149]ifadesibunun göstergesidir. Ayrıca bu dönemde Antakya'da bal üretimi yapıdığından tatlı olarak kullanıldığı düşünülmelidir.

---

[146] Terekelerimizde zeytinyağının yanında ikinci bir yağ ibaresi kullanılmaktadır. Belgelerde zeytinyağı *zeyt*şeklinde kaydedilmiştir. Diğer yağ ifadesinin kaynağı belirtilmemiştir. Bize göre bu yağ ifadesi ile hayvansal (tereyağı, kuyrukyağı) yağlar kasdedilmiş olmalıdır.
[147]A.Ş.S. No. 33 s.35: b.82, s.44: b.99, s.124: b.285.
[148]A.Ş.S. No. 33 s.63: b.142.
[149]A.Ş.S. No. 33 s.70: b.157.

Bunların yanında hoşafın bu dönemde Antakya mutfağında olduğu bir belgedeki *Hoşâf çanâğı*[150] ifadesinden anlaşılmaktadır.

Kahve o dönemde de Antakya için önemli bir içecektir. Belgelerde kahve ile ilgili olarak *kahve sinisî*[151], *kahve değirmeni*[152], *kahve takımı*[153], *kahve cezvesi*[154], *kahve 'ulbesi*[155], *kahve irbiği*[156], *kahve tâsı*[157], *kahve fincanı*[158], *kahve dibeği*[159], *kahve tebsisi*[160], *kahveci*[161], *kahve dükkânı*[162]gibi birçok ifadeyi bulmak mümkündür.

Sicildeki belgelerde Antakya mutfağında kullanılan malzemeler ile ilgili verilen bilgiler bir araya getirildiğinde konu daha iyi anlaşılacaktır. Kazan, tencere, sahan, tepsi, tava, yumurta tavası, tas, hamur leğeni, leğence, lakın, mertebani, çanak, cerre, katremiz, satıl, elek, garbıl, kefgir, süzek, hevân veel, tekne, dibek, kaşık, çatal, bıçak, kuşkana, sac, su tası, tabak, şişe vb. mutfakta kullanılan eşyalardır. Ayrıca sofra düzeni için de bir takım bilgiler mevcuttur. Sofra altı, sofra iskemlesi, sofra, sofra sinisi, sofra kilimi gibi ifadeler dönemin yemek kültürünün anlaşılması açısından önemlidir. Mutfağa ait eşyalar genelde demir, bakır, kil toprak, ağaçtan yapılmışlardır. Ayrıca bu eşyalar tanımlanırken sagîr, kebir, kûrede, cedid, köhne gibi sıfatlarda kullanılmıştır.

5. Antakya Kazası'nın Hukuksal Yapısı (1865 – 1866)

Giriş bölümünde de ifade edildiği gibi Osmanlı hukuk sistemi ikili bir yapıya sahip olmuştur. Bunlardan ilki "şer" ya da "ahkâm-ı şer'iyye" olarak da ifade edilen İslam Hukuku, diğeri ise "örf", "kanun", "kavanin-i örfiye" gibi isimler verilen ve Osmanlı hükümdarları tarafından konulan hukuk kurallarından oluşan örfi hukuktur. Ferman, berat, hüküm, kanunname, siyasetname, adaletname tarzındaki hukuk

---

[150] A.Ş.S. No. 33: s.44: b.99.
[151] A.Ş.S. No. 33: s.99: b.234.
[152] A.Ş.S. No. 33: s:14: b.34.
[153] A.Ş.S. No. 33: s.15: b.36.
[154] A.Ş.S. No. 33: s.39: b.92.
[155] A.Ş.S. No. 33: s.44: b.99.
[156] A.Ş.S. No. 33: s.99: b.234.
[157] A.Ş.S. No. 33: s.99: b.234.
[158] A.Ş.S. No. 33: s.99: b.234.
[159] A.Ş.S. No. 33: s.39: b.92.
[160] A.Ş.S. No. 33: s.5: b.11.
[161] A.Ş.S. No. 33: s.19: b.45.
[162] A.Ş.S. No. 33: s.85: b.190.

belgelerinde Osmanlı Hukuku'nun bu ikili yapısı "şer ve kanun" şeklinde birlikte ifade edilmiştir (Akyılmaz, 2007: 472).

Hukukun şekillendiği mahkemelerin sorumlusu kadılardır. Osmanlı devletinde kadılık müessesi kendi içerisinde bir hiyerarşiye sahiptir. Sicilde de ifade olunduğu gibi Antakya kazası Haleb eyaletine bağlıdır. Haleb kadılığı, mevleviyet payeli (mahreç mevleviyeti) bir kadılıktır (Ortaylı, 2001: 71). Bu durum sicilde şu şekilde ifade edilir: "… *Haleb'ul-Şehbâ mevleviyyetî…"*(A.Ş.S. No. 33: s.3: b.5, s.84: b.188).

Kadı, şerʿi mahkemelerin başı olup burada kadıların dışında bazı görevliler bulunurdu. Bunların başında naib gelmekteydi. Sicilde Antakya da iki naib ismi geçmektedir. Bunlar: Es-Seyyid el-Hâc İbrahim Efendi ve es-Seyyid Yusuf Ziyâ'eddin Efendi'dir. Naibden sonra başkâtip ve kâtipler mahkeme üyeleri arasında yer alırdı. Sicilde kâtip olarak İbrahim Efendi, Ahmed Hilmi Efendi, Mehmed 'Akif Efendi isimleri zikredilmiştir. Diğer mahkeme üyesi mukayiddir. Sicilde mukayyid olarak 'Ömer Efendi ismi kayıtlıdır. Mahkeme görevlilerinden bir diğeri muhzırdır. Sicilde muhzır olarak Mehmed Emin, Halef, el-Hâc Daʿbul, es-Seyyid 'Abdulkadir isimleri kayıtlıdır.

Davalarda tarafların iddialarını vekiller dillendirmektedir. Vekil vekâlete konu olan şeylerde tıpkı müvekkil gibi tasarruf edebilir. Vekâlet, bağlayıcı olmayan, feshedilebilir bir sözleşme şeklidir (Demir, 2010; 101).İncelenen sicildedavalarda vekillerin olduğu görülmekte olup vekillik konusunda ismi ençok geçen kişi Yorgancızâde el-Hâc Mehmed Efendi ibn-i Durmuş'tur.

Belgelerde Antakya'da mahkeme olarak kullanılan bina ile ilgili bir bilgi bulunmamaktadır. Ancak bazı davaların mahkeme olarak kullanılan binaların dışında görüldüğü kayıtlıdır. Yani mahkemenin görevlendirdiği kişi ilgili yere gidip işlemlerini orada yapmaktadır. Belgeler arasında bu şekilde görülmüş davalar vardır[163].

Devlet içinde idari anlamda görevli ve yetkili kişiler bazen bu görevini kötüye kullanabilir. Sicilde görevi kötüye kullanma rüşvet iddiası ile ilgili tek dava örneği

[163]A.Ş.S. No. 33: s.8: b.16, s.21: b.49, s.87: b.198, s.107: b.251, s.122: b.280.

vardır. İbrahim isimli kişi, Lütfü Efendi isimli memurun kendisini haksız olarak hapse attığını daha sonra dokuz adet İngiliz lirası karşılığında kendisini serbest bıraktığı iddiası ile dava açmıştır. Bu dava sonucunda mahkeme paranın İbrahim'e iade edilmesine karar vermiş başka bir ceza vermemiştir[164].

5.1. Miras Davaları ve Terekelerin Taksimi

33 Numaralı Antakya Şer'iyye Sicil Defterinin ihtiva ettiği belgelerin büyük bir çoğunluğunu terekeler oluşturmaktadır ve bu belgelerin çoğu, şahısların miras hak ve hukuku ile ilgili uygulamaları ortaya koymaları açısından önemlidir.

Miras kelimesi "kök, temel; birinin diğerinden devraldığı eski durum, bakiye" anlamlarındaki irs (virase) kökünden türemiş olup, çok defa irs ile eş anlamlı olmak üzere "bir şeyin bir kişi veya topluluktan diğerine geçmesi, başkasından kalan, tevarüs edilen şey" manalarındakullanılır. Fıkıh terimi olarak irs ve miras, ölen bir kimsenin (müris) mal varlığınınakıbetini düzenleyen kuralların bütününü ifade eder. Miras hukukuna İslam literatüründe*ferâiz* denilmektedir (Aktan, 2005: 143).

Osmanlı Devleti'nde hukukun temeli İslam'dır. İslam miras hükümlerinin de büyük bir kısmı doğrudan Kur'an-ı Kerim ve Sünnet'e dayanmaktadır. Kur'an-ı Kerim'de mirasçıların paylarıhakkında ayrıntılı açıklama getiren Nisa suresinin 11 ve 12. ayetleri ve çocuksuz vefat eden kimseye (kelale) kimlerin mirasçı olacağı konusunda bilgi veren aynı sürenin 176. ayeti vardır. Sünnet ise bu ayetlerin açıklanması ve uygulanması ile eksik olan hükümleri tamamlayıcı konumundadır.

Mirasçılık sebepleri kan hısımlığı, evlilik ve velâdır. Mirasçılıktan söz edebilmek için veraset sebepleri yanında bazı şartların bulunması gerekir.Bunlar;

1. Mürisin vefat etmiş olması.

2. Mûris öldüğü sırada mirasçının hayatta bulunması.Önce ölen sonra ölene mirasçı olamaz. Birlikte ölenler de birbirlerine mirasçı olamazlar. Anne karnındaki çocuğun (cenin) miras payı ayrılır; sağ doğması halindemülkiyetini kazanır, ölü doğduğu takdirde miras onun yokluğuna göre yeniden hesaplanır. Haksız bir fiil neticesindeölü doğması durumunda sağ doğmuş gibi işlem yapılır(Aktan, 2005: 144).

[164]A.Ş.S. No. 33: s.86: b.196.

Mûrisin geride kalan vârisleri arasında anne karnında çocuğu olduğu anlaşılırsa; böyle durumlarda *haml-i mevkuf* adı verilen bu çocuk miras taksimi sırasında teorik olarak erkek olarak kabul edilerek mirası erkek çocuk payı şeklinde ayrılırdı (Sarıcaoğlu, 2016: 168). Bu durum ile ilgili üzerinde çalışılan defterde örnekler vardır. Doğmamış çocuk (Cenin) *Hisse-i haml-i mevkuf* olarak kaydedilmiş olup onun için ölen kişinin hayatta bulunan oğlu kadar hisse ayrılmıştır. Bu durum da doğmamış çocuğun erkek olarak düşünüldüğünü gösterir(A.Ş.S. No. 33: s.29: b.67).Sicil bu konuya örnek olabilecek beş belgeyi ihtiva etmektedir[165].

Defterde *Hisse-i haml-i mevkuf* ile ilgili ilginç bir belge bulunmaktadır. Bu belgede tereke paylaştırılırken birisi doğmamış çocuk (haml-i mevkuf) olmak üzere yedi varis vardır. Miras bu çocuk erkek kabul edilerek yediye bölünmüştür. Ancak terekenin altına kadının hamile olmadığının anlaşıldığı ibaresi yazılarak taksimat yeniden yapılmış ve bu hisse altı kişiye yeniden bölüştürülmüştür (A.Ş.S. No. 33: s.31: b.72).

3. Miras engellerinin bulunmaması.Varisin mûrisini öldürmesi mirasçılığa engel olmakla birlikte kasıtdışı öldürmelerin bu kapsamda sayılıp sayılmayacağıtartışmalıdır. Mûrisin veyamirasçının gayri müslim olması, lian veya zina gerekçesiyle çocuğun babaya nisbet edilmemesi, kölelik, mûrisle varisin hangisinin önce öldüğünün bilinmemesi de miras engelleri arasındadır. Mahrumiyet şahsidir; mesela bir kimsenin öldürme sebebiyle mirastan mahrum olması çocuklarınında mahrumiyetini gerektirmez (Aktan, 2005: 144).

Ölen kimsenin miras olarak bıraktıklarına "tereke" veya"muhallefat" denir. Fıkıh terminolojisinde ölenin mal varlığının sadece aktif kısmını belirtmek üzere kullanılır (Aktan, 2005: 144).

Defterdeki terekeler belirli bir usul dâhilinde kaydedilmiştir. Belgelerde öncelikle ölen kişi tanıtılmış vedaha sonra mirasçılara geçilerek her bir mirasçının ismi müteveffa ile akrabalık ilişkileri belirtilerek eşinden (zevci veya zevcesi) başlayarak deftere kaydedilmiştir. Devamında mirasın taksimi talebinin kimden geldiği belirtilmiştir. Olayın tarihinin de kaydından sonra ölene ait her türlü mal ve alacakların cinsi, miktarı ve kıymetleri kaydedilmiştir. Malların kaydı bitince

[165]A.Ş.S. No. 33: s.29: b.67, s.29: b.68, s.31: b.72, s.53: b.116, s.54: b.121.

“yekûn” ibaresinin altınatoplam tutar yazılmıştır. Daha sonra ölen kişinin borçları varsa “Minhâ’l-ihrâcât” başlığı altına yazılarak bunların toplamı “Yekûnü’l-ihrâcât” başlığı altına kaydedilip yekûndan çıkarılan sonuç “Sahhü’l-bâkî” olarak kaydedilmiştir. Ayrıca yekûn üzerinden alınan Resm-i ‘âdi, Techîz tekfin, Kaydiyye, Dellâliye, Hammâliye, Kaydiye ber-mu‘tâd, Resm-i beyt’ül-mâl, Resm-i Muhâkeme gibi her tür harç ve resimlerin hepsi tek tek buraya kaydedilmiştir.

Terekenin mirasçılar arasında paylaştırılması işlemine *kısmet* denir. Taksimden önce gayri muayyen olan miras hissesi taksimden sonra muayyen hale gelir. Ölenin bıraktığı mallar (tereke) üzerindeki alacak haklarının ödenmesinden sonra mal kalmışsa bu mal üzerinden ölenin vasiyetinin yerine getirilmesi taksim kapsamına giren işlemlerdendir. Vasiyetin yerine getirilmesinden sonra kalan mal mirasçılara bölüştürülür. Hanefiler'e göre borca batık tereke mirasçılara taksim edilmez. Ancak tereke, borçları karşılıyorsa taksimden önce borca yetecek kadar bir miktar ayrılmalıdır (Aktan, 2002: 497).

Sicilde öldüğünde müflis durumda kabul edilebilecek beş kişi tespit edilmiştir ve bu durum defterde “Dûyunu terekesinden ezyed olan” şeklinde ifade edilmiştir. Bunların hepsi erkektir olup 4’ü Müslüman, 1’i Zımmîdir (A.Ş.S. No. 33: s.35: b.82). İçlerinden birinin hacı unvanına sahip olduğu görülmektedir (A.Ş.S. No. 33: s.71: b.158)[166].

Taksim işlemi genelde ya mahkeme kararıyla (kazaî) veya taraflar arası anlaşmayla (rızaî) gerçekleşir. Taksim işleminin yargı kararıyla gerçekleşebilmesi için mirasçılardan en az birinin mahkemeye başvurarak taksimi talep etmesi şarttır; hâkim taksim talebi olmaksızın malların taksimine karar veremez. Taksimin resmi olarak talep edilmesi sırasında bütün mirasçıların hazır bulunması şart olmayıp taksim talebinde bulunanlar mal sahibinin öldüğünü ve mirasçıların kimler olduğunu ispat etmek zorundadır. Taksim sırasında mirasçılardan gaib olanlar varsa bunların hisseleri vekillerine, gaib mirasçı çocuk ise vasisine teslim edilir. Hâkim, taksim işini bizzat kendisi yapamayacaksa taksim konusunda uzman olan bir kişi tayin eder. Taksim işinde uzman olan kişiler için fıkıhta *mukassım, kassam* veya *kasım* terimi

[166]A.Ş.S. No. 33: s.21: b.48, s.71: b.158, s.94: b.217, s.35: b.82, s.79: b.179.

kullanılmıştır. Mukassım resmi görevli bir kişi değilse harcadığı mesainin ücretini mirasçılardan alabilir (Aktan, 2002: 497).

Terekeden teçhiz ve tekfin masrafları, borçları, vasiyeti ve resm çıkarıldıktan sonra tereke hak sahipleri arasında taksim edilir. Şer'i Hukuk'a göre miras üzerinde hak sahipleri dokuz gruba ayrılmıştır. Bu mirasçı gurupları akrabalık derecesine göre yakın akrabadan uzak akrabaya göre sıralanırsa sıralama şu şekilde olur:

1. Belli Hissesi Olan Hısımlar (Ashâbu'l-Ferâiz):

İslam miras hukukuna göre bu gruba giren mirasçılar terekede birinci derecede hak sahipleridir. Bu grupta olanların dışındaki hissedarlar ancak ashâbu'l-ferâize dâhilmirasçı olmaması veya varsa bile onların hisseleri dağıtıldıktan sonra geriye bir şey kalırsa terekeden yararlanabilmişlerdir.

Bu guruba girip pay sahibi olan "ashâbu'l-ferâiz" sayısı on ikidir. Bunlardan 10'u *"nesebi"* yani ölen kisiye soy, sop, nesil bakımından yakınlığı olanlardır. Bu on kişinin yedisi kadın üçü erkektir. Nesebi yönden akrabalar; ölenin babası (eb), annesi (üm), babanın babası (cedd-i sahih), ananın anası, babanın anası (cedd-i sahiha), ana bir kardeş (ah li-üm), öz kızı (bint, sulbiyye), oğlun kızı (bintü'l-ibn), ana baba bir kız kardeş (uht lehuma), baba bir kız kardeş (uht lieb) ve ana bir kız kardeş (uht li-üm) olarak kaydedilmiştir.

Ashâbü'l ferâiz olarak akrabalığı bulunup terekeden hak sahibi olan on iki kisinin ikisi ise *"sebebi"* yani evlilik dolayısıyla ölen kisiye akraba olan mirasçılardır Bunlar; koca (zevc) ve karı (zevce)'dır.

2. Neseb Bakımından Asabe Olan Hısımlar (Asabe-i Nesebiye):

Bunlar farz sahibi mirasçılar hisselerini aldıktan sonra terekeden kalanı, farz sahibi mirasçılar bulunmayıp yalnız kaldıkları zaman da mirasın tamamını alan mirasçılardır:

a. *Binefsihi Asabe*:Ölenin oğulları, oğullarının oğulları; ölenin babası, babasının babası; baba tarafından ölünün erkek kardeşleri ve bu kardeşlerinin oğulları; dedenin alt soyundan gelenler yani amcalar ve erkek çocuklarıdır.

b. *Bi-Gayrihi Asabe*:Oğul ile beraber kızlar, oğlunun oğlunun oğlu ile beraber kızlar, ana-baba bir erkek kardeşle beraber ana–baba bir kız kardeşler, baba bir erkek kardeşle baba bir kızkardeşler.

c. *Ma'a Gayrihi Asabe:*Yalnız kız kardeşlere ait bir vasıftır. Ana-baba bir kız kardeşler, kızları veya ogul kızları ile beraber bulunduklarında "ma'a gayrihi asabe"olurlar. Kızlar ve varsa diger mirasçılar hisselerini aldıktan sonra geriye kalanı bu kız kardeşler alırlar. Birden fazla iseler mirastan eşit payda yararlanırlar.

3. Azad Sebebiyle Asabe Olanlar (Asabe-i Sebebiye):

Bir köle veya cariye azad eden veya azadlıkla sonuçlanan bir işlemde bulunan kimsenin azad olunan köle veya cariyenin ölümünde bunların asabe-i nesebiyesi yoksaazad ettiği köle veya cariyenin mirasçısı olmasıdır.

4. Red Yoluyla Mirasçı Olan Ashâb-ı Ferâiz:

Ashâb-ı feraizden olanlar mirastan hisselerini aldıktan sonra terekede bir miktar mal kalırda ölenin ashâb-ı nesebiye ve sebebiyeden herhangi bir mirasçısı bulunmazsa, bu kalan miktar da ölene neseben bağlı olan ashab-ı feraize hisseleri nisbetinde red edilir. Bu sekilde "red" olarak ikinci dağıtımdan yalnız karı ve koca faydalanamazlar.

5. Zevi'l-Erhâm (Ashâb-ı Ferâiz ve Asabe Dısında Kalan Kadın veya Kadın Vasıtasıyla Baglanan Erkek Hısımlar)

6. Mukaveleli Vâris (Mevle'l-Muvâlât)

7. Nesebi Muristen Baskasına ikrar Yoluyla Nisbet Edilen Hısım (Mukarrun Leh Bi'n-Neseb Ale'l-Gayr)

8. Kendisine Üçte Birden Fazla Vasiyet Edilen

9. Hazine (Beytü'l-mâl)

Şer'i hukuka göre vefat eden kişinin daha önce sayılan mirasçılardan hiçbiri bulunmaz veya bulunsa bile onlar haklarını aldıktan sonra geriye meblağ kalırsa bu durumda kalan miktar hazineye aittir. Hazinenin bu durumu, devleti mirasçı gibi gösterse de Hanefi mezhebine göre beytülmal mirasçı sıfatını taşımaz. Beytülmâl'in bu gibi terekelere el koyması veraset sebebiyle değil bu malların sahipsiz, zâyi mal

hükmünde bulunması durumundan kaynaklanmaktaydı (Ekinci, 2014: 465 – 469; Kuru, 2006: 21 – 26).

33 Numaralı SicildeBeytü'l-mâl'ın konu olduğu beş belge vardır. Bunlardan iki belgede içerik aynıdır. Ölen kişinin karısından başka varisi bulunmamaktadır ve mirasın dörtte biri karısına bırakılmış kalan ise beytü'l-mâl'e alınmıştır[167].Bir diğer belgede önceki belgeler gibi eş ölmüş ama bu defa varis kocadır. Bu durumda mirasın yarısı kocaya verilmiş yarısı beytü'l-mâl'e konmuştur(A.Ş.S. No. 33: s.60: b.133). Diğer iki belgede ise ölen kişilerin varisleri olmadığı için miras beytü'l-mâl'e alınmıştır[168].

Terekelerde hisseler dağıtılırken hisseyi alacak kişi orada hazır bulunmuyorsa *gâib, gâibe* gibi ifadeler kullanılmıştır. Örneğin "*İş bu gâ'ibe-i mezbûrenin kayyum ve vasî-î mezbûr 'Abdurrahman meblağ-ı mezkûrı gâ'ibe-i mezbûreye Mısır'da teslim idub gelecek muharremin gayetine kadar Cânib-i şer'iden vusul haberi gelmez ise Kâşifzâde el-Hâc 'Ali Efendi'nin edasına kefil olunmağın iş bozula…"* (A.Ş.S. No. 33: s.33: b.77).Bu belgede hisseder olan Munise, gâibe durumundadır. Bir kişi bu gaibenin mirasını teslim ile görevlendirilöiştir.

Terekelerin çoğunda vasi ifadesini görmek mümkündür. Vasilerin istifası ve yerine yeni bir vasinin atanmasına ilişkin belgelerde de bütün eşya, gelir getiren hertürlü mal ve bu gelirler ayrıntılı olarak kaydedilmiştir.Defterde bu şekilde kaydedilmiş iki belge vardır.[169] İki belgede de varis tek çocuktur ve miras onun adına vasisine bırakılmıştır[170].

Terekelerde varisler arasında bulunup da ölenler varsa bunlarda belgede ifade edilmiştir. Ayrıca ölen varisin varisleri de bu bölüşümde ifade edilmiş olup aynı terekede hisseleri kaydedilmiştir. Bu tür belgeler oldukça çoktur.[171] Bu nedenle tereklerin sadece tereke (hisse) kısmına bakarak hissedarlar hakkında doğru bilgilere ulaşılamaz. Mutlaka belge bir bütün halinde değerlendirilmelidir.

---

[167]A.Ş.S. No. 33: s.2: b.4, s.42: b.97, s.60: b.133.
[168]A.Ş.S. No. 33: s.15: b.36, s.51: b.111.
[169]A.Ş.S. No. 33: s.105: b.248, s.112: b.260.
[170]A.Ş.S. No. 33: s.30: b.70, s.30: b.71.
[171]A.Ş.S. No. 33: s.27: b.62, s.29: b.68, s.32: b.75, s.33: b.76, s.34: b.80, s.40: b.95, s.42: b.98, s.47: b.102, s.49: b.107, s.52: b.112, s.59: b.129, s.74: b.166.

33 Numaralı Antakya Şer'iyye Sicilindeki tereke kayıtlarına göre mirasın kimler arasında paylaşıldığı Tablo 19'da gösterilmiştir.

Tablo 19: 33 Numaralı Antakya Şer'iyye Sicilindeki Terekelerin Paylaşımı (1865 – 1866)

BELGE NUMARASI	ÖLEN KİŞİNİN CİNSİYETİ	TOPLAM VARİS SAYISI	EŞ	ERKEK ÇOCUK	KIZ ÇOCUK	DOĞMAMIŞ ÇOCUK	BABA	ANNE	KIZ KARDEŞ	ERKEK KARDEŞ	BABA TARAFINDAN DEDE	ANNE TARAFINDAN NİNE	ERKEK KARDEŞ OĞLU	AMCA	OĞLUNUN OĞLU	OĞLUNUN KIZI	ERKEK KARDEŞ OĞLU	AMCAZADE
b.4	E	1	1															
b.8	E	4	1	2	1													
b.9	E	4	1	1	2													
b.11	E	4	1	1	2													
b.13	E	5	1	1	3													
b.14	E	4							1									3
b.18	E	4	1	2	1													
b.20	E	6	2	1	4													
b.21	E	4	1	2	1													
b.28	E	4	1	1	2													
b.29	E	16	2	8	6													
b.31	E	8	1	4	3													
b.34	E	6	1	2	3													
b.35	E	10	2	5	3													
b.41	E	4	1	2	1													
b.45	E	3	1	1	1													
b.47	E	7	1	3	1		1	1										
b.48	E	3	1	1	1													
b.57	E	6	1	0	3				1	1								
b.62	E	4	1	1	2													
b.63	K	4		1	2			1										
b.65	K	2											2					
b.66	E	2	1										1					

BELGE NUMARASI	ÖLEN KİŞİNİN CİNSİYETİ	TOPLAM VARİS SAYISI	EŞ	ERKEK ÇOCUK	KIZ ÇOCUK	DOĞMAMIŞ ÇOCUK	BABA	ANNE	KIZ KARDEŞ	ERKEK KARDEŞ	BABA TARAFINDAN DEDE	ANNE TARAFINDAN NİNE	ERKEK KARDEŞ OĞLU	AMCA	OĞLUNUN OĞLU	OĞLUNUN KIZI	ERKEK KARDEŞ OĞLU	AMCAZADE
b.67	E	5	1	1	2	1												
b.68	K	4	1	1	2	1												
b.69	E	3	1		1								1					
b.70	E	1			1													
b.71	E	2	1	1														
b.72	E	6	1	4	1	1												
b.74	E	5		5														
b.75	K	6	1	2			1											
b.76	K	7	1	3				1			1							
b.77	K	4	1	1			1	1										
b.78	E	3	1				1	1										
b.80	E	5		1	2													
b.81	E	8	1	2	5													
b.82	E	4	1	2	1													
b.83	K	3		2	1													
b.85	E	3		1	1													
b.87	E	3	1	1				1										
b.92	E	3	1	2														
b.94	E	5	1					1	2	1								
b.95	E	9	1	1	2		1	1										
b.96	E	5	1	2	2													
b.97	E	1	1															
b.98	E	11	1	1	2		1	1										
b.99	E	6	1	2	2		1											
b.1000	K	4		2	2													
b.102	K	6	2	1	1		1	1										2
b.103	K	4	1				1					1						2
b.104	K	3	1															2
b.105	E	5	1	2	2													
b.107	E	5	1	1	3		1											
b.109	K	4	1	2				1										
b.111	E																	
b.112	E	3	1	1	1													

BELGE NUMARASI	ÖLEN KİŞİNİN CİNSİYETİ	TOPLAM VARİS SAYISI	EŞ	ERKEK ÇOCUK	KIZ ÇOCUK	DOĞMAMIŞ ÇOCUK	BABA	ANNE	KIZ KARDEŞ	ERKEK KARDEŞ	BABA TARAFINDAN DEDE	ANNE TARAFINDAN NİNE	ERKEK KARDEŞ OĞLU	AMCA	OĞLUNUN OĞLU	OĞLUNUN KIZI	ERKEK KARDEŞ OĞLU	AMCAZADE
b.114	E	7	1	3	2			1										
b.115	E	2	1	1														
b.116	E	3	1		1	1												
b.117	E	5	1	1	3													
b.121	E	6	1	3		1		1										
b.122	E	3	1	2														
b.124	E	2	1							1								
b.125	E	5	1	3	1													
b.126	E	6	3	2	1													
b.128	K	2		1	1													
b.129	E	6	1		1			1	2	2								
b.130	K	5	1					1	1	2								
b.131	E	2		1				1										
b.133	K	1	1															
b.135	E	4	1	1	2													
b.136	E	9		4	5													
b.137	E	5		4	1													
b.138	E	2		1				1										
b.139	E	4	1	1	2													
b.140	E	3	1										2					
b.142	E	5	1	1	3													
b.144	E	4	1	2	1													
b.145	E	4	1	2	1													
b.146	K	2	1	1														
b.147	E	4	1	2	1													
b.148	EK	8		2	6													
b.151	E	12	1	5	6													
b.152	E	4	1	2				1										
b.154	E	5	1	4														
b.157	E	9	1	6	2													
b.158	E	5	1	3	1													
b.159	E	4	1	1			1	1										
b.160	E	6	1	4	1													

BELGE NUMARASI	ÖLEN KİŞİNİN CİNSİYETİ	TOPLAM VARİS SAYISI	EŞ	ERKEK ÇOCUK	KIZ ÇOCUK	DOĞMAMIŞ ÇOCUK	BABA	ANNE	KIZ KARDEŞ	ERKEK KARDEŞ	BABA TARAFINDAN DEDE	ANNE TARAFINDAN NİNE	ERKEK KARDEŞ OĞLU	AMCA	OĞLUNUN OĞLU	OĞLUNUN KIZI	ERKEK KARDEŞ OĞLU	AMCAZADE
b.161	E	4			2										1	1		
b.163	E	5	1	2	2													
b.164	E	3	1		1									1				
b.165	E	7	1	4	2													
b.166	K	5	1	2	2													
b.167	E	5	1	2	2													
b.168	E	5	1	1	3													
b.170	E	4	1	1	2													
b.171	E	7	1	2	2		1	1										
b.172	E	5	2	1	2													
b.174	E	4	1	1	1			1										
b.175	E	5	1	2	1			1										
b.177	E	5	1	3	1													
b.178	K	2		1				1										
b.179	E	3	1	1				1										
b.180	E	2	1	1														
b.181	E	4		2	2													
b.183	K	2	1															1
b.184	E	5	1	2			1	1										
b.187	E	8	1						5	2								
b.191	E	2		1	1										1			
b.202	E	4	1	1	2													
b.204	E	4	1	2	0			1										
b.205	E	6	1	2	2			1										
b.208	K	1															1	
b.212	E	3	1	1				1										
b.213	K	6	1	2	2			1										
b.214	K	3	1	1				1										
b.215	E	4	1	1	2													
b.217	E	4	1	2	1													
b.220	E	7	1	1	5													
b.221	E	6	1	1	4													
b.222	E	5	1	1	3													

BELGE NUMARASI	ÖLEN KİŞİNİN CİNSİYETİ	TOPLAM VARİS SAYISI	EŞ	ERKEK ÇOCUK	KIZ ÇOCUK	DOĞMAMIŞ ÇOCUK	BABA	ANNE	KIZ KARDEŞ	ERKEK KARDEŞ	BABA TARAFINDAN DEDE	ANNE TARAFINDAN NİNE	ERKEK KARDEŞ OĞLU	AMCA	OĞLUNUN OĞLU	OĞLUNUN KIZI	ERKEK KARDEŞ OĞLU	AMCAZADE
b.223	E	4		2	2													
b.224	E	3	1	1	1													
b.225	E	4	1	2	1													
b.226	E	5	1	2	2													
b.227	E	5	1	2	1			1										
b.228	E	4	1	2				1										
b.230	E	5	1	2	2													
b.231	K	8	1		2				3	2								
b.232	E	3	1	1	1													
b.234	E	6	2	1	3													
b.237	K	3		1	2													
b.239	E	2	1							1								
b.240	E	7		2	4													
b.242	E	4	1		2		1											
b.243	E	5	1	3	1													
b.244	E	3	1	2														
b.247	K	5	1	1	3													
b.250	K	6	1	1	2		1	1										
b.254	E	3	1	1	1													
b.260	E	1			1													
b.262	E	4	1		2					1								
b.263	E	7	1	3	3													
b.264	E	5	1		3		1											
b.273	E	5	1	3	1													
b.274	K	4		3	1													

Defterde terekeler dışında miras davası olarak tasnif edilmiş otuz belgebulunmaktadır. Bu belgelerin hemen hemen hepsi varisler arasındaki miras davalarıdır. Belgelerdeki ifadelere bakıldığında miras davalarına konu olarak: para, eşya, ev, emlak, hayvan, arazi, tecemmülat, bahçe olduğu görülmektedir.

Belgelerde bulunan miras davalarındaki iddialara karşı mahkeme, savunmadan delil istemiştir (*mezkûrine mutâbık beyyine taleb olundık*). Bu beyyine talebi karşısında savunma makamı, tüm belgelerde şahitleri kullanmmıştır. Savunma makamı çoğunlukla davaya konu olan mülkü satın aldığını ifade ederek ve bu konuda şahitlerini göstererek cevap vermiştir[172]. Bazı belgelerde ise iddalara, mirasın sahibinin ölmeden söylediği bir söz, şahitler gösterilerek cevap verilmiştir. Bu söz genellikle *benim aslâ 'alâka ve medhâlim yokdur*şeklindeki bir if'adedir[173].Bazı belgelerde ise itiraz süresinin dolduğuna dair bir karar görülmektedir[174].Bu durum belgelerin karar bölümünde şu şekilde ifade edilmiştir: "… *bi'l-muvacehe ber-nehc-i şer'î ba'de'l-isbât ve'l-hükm mucibince onbeş sene bilâ-'üzr-i terk olunan emlâk da'vâsi bilâ-ikrar mesmu'a olmayacağı*…" (A.Ş.S. No. 33: s.94: b.218).

Defterde bu konu ile ilgili olarak da bir kadının hukuk mücadelesi örneği bulunmaktadır. Bu dava, üç belgeye konu olmuştur. Gülsüm isminde bir kadın otuz beş yıl önce Şam'a gitmiş ve orada yaşamaya başlamıştır. Bu süre içinde babası ölmüş, miras kendisine ve Antakya'da bulunan kız kardeşine kalmıştır. Kız kardeşi miras olarak kalan mülkün yarısını (kendi hissesini) satmış ve bir süre sonra o da ölmüştür. Kız kardeşinin çocuklarının bu mülkün kendilerine ait olduğunu iddia etmeleri üzerine Antakya'ya gelen Gülsüm Hanım kendi hissesi için mahkemeye başvurmuştur. Gülsüm Hanım'ın hukuk mücadelesi başarılı olmuş ve mirastaki hissesini geri almıştır[175].

5.2. Nikâh, Mehir ve Boşanma

Sosyal bir müessese olduğu kadar hukukî bir mahiyet de taşıyan aile, eşler ve eğer varsa çocuklardan oluşmaktadır. Ailenin oluşması için de bir sözleşme (akit) olarak nikâh kavramı bulunmaktadır. Temeli İslam hukukuna dayalı olan bu sözleşmede evlenme teklifi (*icâb*) ve bu teklifin kabul edilmiş (*kabûl*) olma şartına ilave olarak peşin (*mu'accel*) ve zamana bırakılmış (*müeccel*) mehir miktarlarının kararlaştırılması ve peşin olan mehrin ödenmiş olması şartı vardır. Nikâh esnasında mehrin olmayacağı şart koşulmuş olsa bile bu şarta itibar edilmeyerek mehir tahakkuk eder; ancak kadın dilerse mehrini kocasına bağışlayabilir. Bu icap-kabul ve

[172]A.Ş.S. No. 33: s.16: b.38, s.25: b.59, s.38: b.89, s.49: b.106, s.78: b.176, s.108: b.253.
[173] A.Ş.S. No. 33: s.7: b.15, s.10: b.22, s.72: b.162, s.109: b.255.
[174]A.Ş.S. No. 33: s.16: b.39, s.94: b.218
[175]A.Ş.S. No. 33: s.115: b.266, s.117: b.272, s.120: b.277.

mehirden oluşan iki şartın aynı mekânda gerçekleşmesi ve bu esnasında hale şahit olacak kişilerin bulunması nikâhın sıhhati açısından gereklidir (Sarıcaoğlu, 2016: 164).

33 Numaralı Antakya Şer'iyye Sicili'nde yer alan nikâh, mehir ve boşanma ile ilgili davalardan örnekler aşağıda verilmiştir:

Antakya'ya bağlı Hetiye Köyüahalisinden Sa'id isimli kişi Ayyuş bint-i Mustafa isimli kadından şikâyetçi olmuştur: "…*târih-i vesikâdan on gün mukaddem mezbûre 'Ayyuş nefsini bana tezvîce tarafından mahalle muhtarı perdahçı es-Seyyid Yusuf nâm kimesneyi vekil-i nasb idub vekil-i mezbûr Yusuf dahî bin gurûş mihr-i mu'accel ve beşyüz gurûş mehr-i müeccel tes'iyesiyle mu'zır-ı şahiden bâna tezvîc idub ben dahî asâleten tezvîc ve kabul eyleyub ol-vechle mezbûre 'Ayyuş zevce-i menkûham olmağla su'al olunub lede'ş-şer'î'l-enver mehr-i mu'accel-i mezbûrun ba'de'l-ahz nefsini bana teslim muvekkilem mezbûre 'Ayyuş'a izâfet ile vekil-i mezbûr Salih'e tenbih olunmak matlubumdur*…"Ancak karşı taraf bu durumu inkâr etmiş ve iddia sahibi de şahit ile durumu ispatlayamamıştır (A.Ş.S. No. 33: s.89: b.203).

Sofîler Mahallesi sâkinlerinden Kalâycı Hasan, Fatma bint-i Selim isimli kadından şikâyetçi olmuştur: "…*târih-i vesikadan otuz üç gün mukaddem mezbûre Fatma tarafından Ahmed bin Yusuf Hamidi nâm kimesne bana 'akd-i nikâha vekil idub ben dahî tarafımdan Cerrâh Şeyh Mustafa nâm kimesneyi kezalik vekil nasb idub muhzır-ı şühûddan yetmiş beş gurûş mehr-i mu'accel yigirmibeş gurûş mehr-i mu'eccel tesmiye ederek bana 'akd-i nikâh sahih-i şer'i ile nikâh 'akd olunmuş olmağla su'al olunub lede'ş-şer'ü'l-enver mehr-i mu'accel-i mezkûr yetmişbeş gurûş yedinden olub nısfını bana teslimi mezbûr Fatma'ya tenbih olunmak matlubumdur*…" Ancak bu belgedede taraf bu durumu inkâr etmiş ve iddia sahibi de şahit ile durumu ispatlayamamıştır (A.Ş.S. No. 33: s.111: b.257).

Bir diğer belgede; Kanavât Mahallesi sâkinlerinden Emmihân bint-i Mehmed Habeşî isimli kadın, davası sonucunda yetmişbeş kuruş mehr-i mueccelesini kocası Süleyman'dan tamamen aldığını ve bir hakkı kalmadığını ifade etmiştir (A.Ş.S. No. 33: s.116: b.269).

Antakya'ya bağlı Fenk Köyüahalisinden Ahmed isimli kişi, Mesihâne Köyünde yaşayan anne ve babası olmayan buluğ olmuş Zeyneb isimli kadından şikâyetçi olmuştur."…*iş bu târih-i hüccetden on gün mukaddem mezbûre Zeyneb iş bu hazır-ı bi'l-meclis li-ebeveyn 'ammi Küçük Ahmed'i bana 'akd-i nikâh içün tarafından vekil idüb ve ben dahî hazır olduğum halde bin altı yüz yetmiş beş gurûş mehr-i mu'accel ve yigirmi beş gurûş mehr-i mueccel tesmiyesiyle muhazır-ı şahudan mezbûre Zeyneb'i 'akd-ı nikâh itmiş isem de mezbûre nefsini bâna tesliman imtinâ' itmekle su'al olunub lede'ş-şer'î'l-enver mezbûre mehr-i mu'accel olan meblağ-ı mezkûri yedimden alub nefsini bana teslime mezbûr Zeyneb nâm bekre tenbih olunmak matlubumdur*…" mahkeme bu istek karşısında Ahmed isimli kişininmehr-i mu'acceli kadına vermesini, Zeyneb'in ise nefsini kocasına teslimine karar vermiştir (A.Ş.S. No. 33: s.93: b.216).

Bir boşanma isteği davasındaise İbrahim isimli kişi, kızı (Ayyuş) için damadından (İbrahim)şikâyetçi olmuştur."…*İbrahim taht-ı nikâhında iken eger ben 'arak içer isem 'avratım benden üçten dokuza boş olsun diyerek talâk-ı selaseye ta'lik itmiş ise de bir bucuk mâh mukaddem mezbûr İbrahim 'arakî içtigini istimâ'a eyledigini kızım mezbûreyi hâneme gönderdim ol vech ile talâk-ı selase vaki' olmakla*…" şeklinde ifade ettiği iddiadan sonra isteklerini dile getirmiştir."…*mehr-i mü'ecceli olan yedi yüz elli gurûş ile nafaka-i 'iddet ve me'ûnet-i sekeniyesi bana teslim mezbûr İbrahim telbiye olunmak matlubdur*…"Karşı taraf içki içtiğini mehr-i mü'ecceli olduğunu kabul ettiğini ama boşanma ile ilgili sözü ifade etmediğini söylemiştir. Mahkemede mehr-i mü'eccel, nafaka-i'iddeti teslim etmesi istenmiştir(A.Ş.S. No. 33: s.14: b.32).

Bir kadının kocası ile ilgili şikâyeti ise şöyledir: Fatma isimli kadın kocası ile ilgili olarak:"…*târih-i vesikadan yedi mâh mukaddem mâh Receb'in gurresinde zevcem mezbûr Ahmed sirkat ithamıyla firar iddigi halde zevcem bana haram ile helal her kim verir ise versun deyûb…"*şeklinde bir iddiada bulunmuştur. Kocası durumu inkâr etse de şahitler: "…*mezbûr Ahmed firari olduğu halde bizim huzûrumuzda zevcem Fatma bana hâram ile helâl her kim verir ise versun didi ba'de yaban-yazı da firâr idûb gezer idi mezbûre Fatma ile hiç ezvâç mu'âmelesine 'âlmaz*…" şeklinde şahitlik yapmış ve kadı efendide *Fatma'nın tahliye-i sebiline*karar vermiştir (A.Ş.S. No. 33: s.117: b.271).

Kantara Mahallesi sâkinlerindenNazife isimli kişi boşandığı kocasından davacı olmuştur. Kadın boşandığı kocasından alacaklarının tahsilini istemektedir: "*…muma-ileyh zimmetinde mehr-i mukaddemden bana yedi yüz gurûş ve mehr-i muahirden bana beşyüz gurûş…"K*endisinden aldığı beş yüz guruşu ve ayrıca miras hissesi olan dokuzyüz altmış gurûş, toplam iki bin altıyüz altmış gurûş nakit para, çeşitli değerlerde eşya, bağçe, zeytûn ve tarla hasatlarındaki hissesini talep etmiştir. Ayrıldığı kocası ise kendini şu şekilde savunmuştur: "*…tarih-i kitâbdan dört mah mukaddem geçen mah Şevvâl'in onuncu gününde müvekkile-i mezbûrenin mehr-i mu'ahiriyle nafaka-i 'iddet ve müddet süknâsı ve sagîr oğlu Ali Sabit'in üç mah nafaka ve kisve bahası zimmetinde olan matlubât-ı sâ'iresi min haysü'l-mecmû' beş bin gurûşa baliğ olub muhzır-ı şuhuddan meblağ-ı mezkûri nakd akarak tamamen ve kâmilen muvakkele-i mezbûre Nazife'ye edâ ve teslim eyledikden sonra hukuk-ı zevciyyete ve hukuk-ı sâire-i şer'iyeye mute'allikan 'âmme-i da'âvî ve metâlibâtdan zimmetimi kabulunü hâvi ibrâ ve iskât eyleyub fîmâ ba'de gerek cüz'i ve küllüsünde bir da'vam ve bir alacağım ve bir hakkım kalmadı diyerek muhzır-ı şuhûdan bi't-tav'ahâ ikrâr ve i'tirâf eyledu deyu…*" ve bu ifadesini şahitlerle delillendirmiştir (A.Ş.S. No. 33: s.124: b.284).

Fatıma isimli kadın ise boşanmış olduğu kocasına alacakları hususunda dava açmıştır. "*…tarih-i kitâbdan on mâh mukaddem müvekkilem mezbûreyi tatlîk itmiş ise de zimmetinde mütekarrir ve ma'kud 'aleyh olan beşyüz gurûş mehr-i mu'accel…*" Ayrıca kocasının zorla elde tuttuğu eşyalar değerleri ile sıralanmış ve bunların hepsi talep edilmiştir(A.Ş.S. No. 33: s.47: b.101).

5.3. Vesâyet (Vasî Tayini)

Sözlükte "eklemek, bitişmek; birinden bir işi üzerine almasını istemek" anlamındaki **vasy** kökünden türeyen **vesâyet**, fıkıhta edâ ehliyeti bulunmayan veya eksik olanlarla ehliyeti sonradan kısıtlananların mallarını koruma ve işletme, onlar adına mallarında tasarrufta bulunma yetki ve sorumluluğunu yahut veli / hâkim tarafından bir kimseye bu yetki ve sorumluluğun verilmesini ifade eder (Bardakoğlu, 2013: 66).

Baba ve dede tarafından belirlenen vasî "vasî-i muhtâr", kadı tarafından tayin edilen de "vasî-i mansûb" adını alır. Mecellede vasiler şu şekilde sıralanmıştır: Baba,

varsa babanın tayin ettiği vasi (vasiyy-i muhtar), vasiyy-i muhtar yoksa onun hayatta iken tayin ettiği vasi, o da yoksa kasır şahsın dedesi veya dedesinin babası, beşinci sırada dedenin tayin ettiği vasi, altıncı sırada bu vasinin tayin ettiği vasi ve son olarak da hâkimin tayin edeceği vasidir (Bardakoğlu, 2013: 66; Cin; Akgündüz, 1990:C. 2, 32).

Sicilde bu konu ile ilgili birkaç belge bulunmaktadır. Örnek verilecek olursa: Sekâkin Mahallesi sakinlerinden Şâşû el-Hâc Mehmed ibn-i es-Seyyid Mehmed isimli kişi ölmüştür. Beş tane küçük çocuğu vardır. Bu çocuklar için vasi atanması gerekmektedir. Anne mahkeme tarafından vasî olarak atanmıştır (A.Ş.S. No. 33: s.38: b.88).

Bir diğer belgede hâkimin vasî atamasına ilişkin örnek vardır. Dakîk Mahallesi sâkinlerinden el-Hâc Mustafa ibn-i Kel Musa isimli kişi ölmüştür. Oğlu Halef'in vasîsi olan kardeşide istifa etmiştir. "*…mezbûr Halef'in rüşd zâhir ve salâh hâli tahkik idinceye degin emvâl ve emlâkını hıfz ve hirâsete ve tesviye-i umûrunu rü'yete kıbel-i şer'îden bir müstakim vasî-i nasb ve ta'yîn olunmak lâ-büdd ve lâzım olmağla…"*Bu gerekçe ile "*…iş bu bâ'isü'l-kitâb Moralî el-Hâc 'Ali Ağâ ibn-i İshak Ağâ'yı hâkim-i muvakki'-i sadr-ı kitâb tûba lehu ve hüsn-i meâb Efendi hazretleri mehcûr-ı mezbûr Halef üzerine vasî-i nasb ve ta'yin buyrûb…"*hakim vasî tayin etmiştir (A.Ş.S. No. 33: s.67: b.150).

Başka birbelgede, Rikâbiye Mahallesi sâkinlerinden Mehmed 'Avazi ibn-i Debbâğ Yahya ölmüş ve çocuklarına mahkeme tarafından vasî tayin edilmiştir (A.Ş.S. No. 33: s.85: b.189). Belgelerin arasında Gayri Müslümlere ait vasî tayinini gösteren kayıt da mevcuttur. Aslen Diyarbakırlı olup Antakya'da Dörtayâk Mahallesi mütemekkinlerinden iken ölen Hekim Çıyârposuf veled-i Abdeh isimli Ermeninin oğlu İskender için Karagöz veled-i Maryos isimliErmeni vasî olarak atanmıştır (A.Ş.S. No. 33: s.86: b.195).

Vasilerin görevlerinden istifasıda mümkündür. Bu durum için de sicilde örnekler bulunmaktadır. Sofîler Mahallesi sâkinlerindenSinanoğlu 'Ali bin Mehmed'in çocukları için vasî olarak atanmış amcaları istifa etmiş ve onun yerine çocukların ninesi vasi olarak atanmıştır (A.Ş.S. No. 33: s.105: b.248). Vasinin görevinden istifası durumunda, vasiliğini üstlendiği kişinin mal varlığınıda yeni

atanan vasiye devretmek durumundadır. Devri yapılan bu mallar sicillerde teferruatlı bir şekilde kayıtlıdır. Hatta istifa eden vasinin görev süresince bu mallarla ilgili yaptığı tasarruflar dahi bu nakil esnasında kaydedilmiştir. Bu durumu örneklendiren belgeler defterde mevcuttur[176].

5.4. Nafaka ve Kisve

Sözlük anlamı olarak nafâka, sarf etmek anlamına gelmekle beraber terim anlamı olarak dar anlamda hak sahibinin yiyeceklerini temin etmek; geniş anlamda ise giyecek (kisve), yiyecek (taam), mesken (süknâ) ve hizmetçi masraflarını temin etmek anlamlarına da gelmektedir (Cin; Akgündüz, 1990: C.2, 97 ve Ekinci, 2014: 447).

Sicilde bulunan nafaka ile ilgili belgeler üç gruba ayrılabilir. Birincisi, eşinden ayrılan kadın için verilen nafaka (nafaka-i'iddet)[177]; ikincisi, eşlerin ayrılması durumunda çocuk için verilen nafaka[178]; üçüncüsü, vasi atanmış çocuğun ihtiyaçları için vasisinin isteği ile bir malın satımı ile elde edilen nafakadır[179]. Bu nafakalar için kadı tarafından bir miktar belirlenmektedir. Ayrılmış eş ve çocuk için mahkeme tarafından belirlenen nafaka miktarı kişiden kişiye değişiklik göstermektedir.

33 Numaralı Antakya Şer'iyye Sicili'nde yer alan nafaka ve kisve ile ilgili örnekler aşağıda verilmiştir:

Beditu Karyesi sâkinlerinden Emine isimli kadın, Süleyman isimli kişiden boşanmıştır. Bu evlilikten on bir aylık bir çocuğu vardır. Bu nedenle mahkemeye gelmiş ve: "*...bi-hakkü'l-hidâne hacr terbiyemde olan on aylık sağîre kızı Halume nafaka ve kisveye eşedd ve ihtiyâcı olmağla bâbâsı mezbûr Süleyman üzerine mikdâr-ı kifâye nafaka ve kisve bahâ' farz ve takdîr olunmak bi'l-hidâne matlubumdur…*" şeklinde isteğini ifade etmiştir. Kadı efendi ise "*…yevmiye altmış pâre farz ve takdir buyurub meblağ-ı mefrûz mezkûri sağîre-i mezbûre nafaka ve*

---

[176]A.Ş.S. No. 33: s.111: b.258 ve s.112: b.260.
[177]A.Ş.S. No. 33: s.14: b.32, s.116: b.269.
[178] A.Ş.S. No. 33: s.2: b.2, s.99: b.235, s.100: b.238.
[179]A.Ş.S. No. 33: s.3: b.6, s.38: b.88, s.67: b.150, s.70: b.156, s.85: b.189, s.85: b.190, s.86: b.194, s.86: b.195, s.88: b.200, s.100: b.236, s.111: b.258, s.112: b.259, s.124: b.284.

kisve ve sâir levâzım-ı zarûriyesine sarf…" şeklinde karar vermiştir (A.Ş.S. No. 33: s.99: b.235).

Bir diğer belgede: Câmi'-i Kebîr Mahallesi sâkinlerinden Hafize isimli kadın Şerbetçizâde Mustafa Efendi isimli kişiden boşanmıştır. Bu evlilkten üç aylık bir çocuğu vardır ve mahkemeye gelip: "*…mezbûrun firaşından hâsıl ve benden mütevellid bi-hakkü'l-hidâne hâlâ hacr ve terbiyemde olan üç aylık sağîr oğlu Mehmed Zekinin nafaka ve kisveye eşedd ve ihtiyâcı olmağla bâbâsı mezbûr Mustafa'nın üzerine mikdâr-ı kifâye nafaka ve kisve bahâ' farz ve takdîr bi'l-hidâne matlubumdur…*" şeklinde meramını ifade etmiştir. Kadı efendi ise "*… otuzbeş gurûş farz ve takdîr buyurub meblağ-ı mefrûz-ı mezkûru sagîr-i mezbûrun nafaka ve kisve ve masârafât-ı zaruriyesine sarf ve harca…*" şeklinde karar vermiştir (A.Ş.S. No. 33: s.100: b.238).

5.5. Velâyet (Hidâne)

Bir şeyi yanına almak, çocuğu kucağına almak ve beslemek anlamına gelen hidane (hadâne); İslam hukukunda küçüğün ve bu hükümde olan kimselerin gerektiği şekilde büyütülüp yetiştirilmesi, korunup gözetilmesi ve eğitilmesi amacıyla kanun koyucunun belli şahıslara tanıdığı hak, yetki ve sorumluluğu ifade eder. Bu hak ve sorumluluğu üstlenen kimseye hadın (hadıne) denir (Bardakoğlu, 1998: 467).

Doğumla başlayan hidane süresi kural olarak çocuğun başkalarının hizmet ve himayesine ihtiyaç duymayacağı, yeme içme ve giyinme gibi şahsi ihtiyaçlarını bizzat kendisinin görebileceği çağa kadar devam eder. Hidâne, erkek çocuğun yedi yaşına girmesiyle kız çocuğun da buluğa ermesiyle sona ereceği görüşü hâkimdir. Ancak hidâneyi anne ve anneanne dışında bir kadının üstlenmesi durumunda buluğ beklenmeden kız çocuğun hidânesi dokuz yaşına girmesiyle sona erdirilir (Bardakoğlu, 1998: 467-470).Sicilde hidane[180] konusu ile ilgili üç örnek bulunmaktadır.

Şenbek Mahallesi sakinlerinden Gayri Müslüm Elyâz'uz veled-i İbrahim isimli kişi torunu için kadıya başvurmuş ve: "*…oğlum merkum mecnunun sulbi sağîr oğlu Hanâ'yı validesi merkume Henne bi-hakkı'l-hidâne terbiye üzere mâhiyye*

[180]A.Ş.S. No. 33: s.11: b.26, s.99: b.235, s.100: b.238.

babası merkum malından yigirmi beş gurûş nafaka bahâ ahz edegelmiş ise de sağîr merkum Hanâ yedi yaşını tecâvüz eylediginden müvekkile-i merkume şer'an hidâneden sâkıt olmağla su'âl olunub lede'ş-şer'î'l-enver hafîdim sağîr-i merkum bana teslim muvekkil-i merkumeye izafetle vekil-i mezbûr Mehmed Efendiye tenbih…" ifadesinden de anlaşıldığı gibi bu hidane süresinin dolduğunu ve bunun sonlanması gerektiğini iddia etmiştir (A.Ş.S. No. 33: s.11: b.26).

5.6. Alacak – Verecek Davaları

33 Numaralı Antakya Şer'iyye Sicili'nde bu konu ile ilgili ondört belge bulunmaktadır. Bu belgeler arasında ibra hüccetleri[181], kefillik[182], müsaliha hüccetleri[183],borcunu ödeyemediği için hapis edilenlerin davaları[184], kadının ayrıldığı kocasından alacakları için açtığı dava[185], istirdat davası[186]gibi konular yer almaktadır.

Borcunu ödeyemediği için hapise atılmış bir kişi, müflis olduğunu ve hapisten çıkarılmasını talep etmiştir: "*…bin beşyüz gurûş akçenin de tahsili içun müdde-i müdbireden berû mahbus alsamda meblağ-ı mezkûrı edâya ber-vech-i iktidârım olmayub ve arkamda bulunan elbisemden başka bir malım ve mülküm olmadığından mü'esir ve muflis olduğumdan su'al olunub lede'ş-şer'u'l-enver siblimin tahliyesiyle habisden ihrâcım matlubumdur…*"Bu kişinin hapisten çıkarılmasına karar verilmiştir(A.Ş.S. No. 33: s.6: b.12).

Bir dava örneğinde de davacının alacaklı olduğu kişi ölmüştür ve davacı onun varisi olan kardeşinden bu bedeli talep etmektedir: "*…bana edâ ve teslîm itmeksizin vefât idub terekesinde er-karındaşı mezbûr Mustafa bi'l-verâse vaz'-ı yed itmekle su'al olunub lede'ş-şer'î'l-enver meblağ-ı mezkûri tereke-i müteveffâ-yı mezbûrdan bana edâ ve teslim-i mezbûr Mustafa ya tenbih olunmak matlubumdur…*"(A.Ş.S. No. 33: s.37: b.86).

Bir önceki davadaki gibi aynı içeriğe sahip bir diğer dava örneğinde, ölen kişinin varisleri babalarının alacaklı olduğu kişinin varislerine dava açmışlardır:

---

[181]A.Ş.S. No. 33: s.21: b.49,
[182] A.Ş.S. No. 33: s.10: b.23
[183] A.Ş.S. No. 33: s.87: b.197, s.90: b.206.
[184] A.Ş.S. No. 33: s.6: b.12, s.25: b.58.
[185] A.Ş.S. No. 33: s.47: b.101.
[186] A.Ş.S. No. 33: s.86: b.193.

"*…bâbâmız muteveffâ-i mezbûr Hüseyin'in cihet-i karzdan mezbûr kasab Hıdır zimmetinde geçen elli dokuz senesi tarihinde iki bin dört yüz yigirmi beş gurûş alacağı olub ve mezbûr kasab Hıdır yigirmi üç seneden berû İslâmbol'da bulunub hiç bu tarafa gelmedigi da'va ve ahza fırsâtyab olamayûb kable'l-ahz vefât (çizik kelime) eylediginde meblağ-ı mezkûr bizlere mevrûs olub biz bu kasab Hıdır dahi iş bu sene vefât iderek oğlu mezbûr Şahud bâbâsı mezbûr terekesinden otuz dört bin gurûş mirâs olub ve hatta yigirmi beş gün mukaddem ber vech-i meşrûh meblağ-ı mezkûri terekesinden ahz eyledigini muhzır şühûde bi't-tav'an ikrâr ve i'tiraf itmekle su'al olunub lede'ş-şer'î'l-enver meblağ-ı (çiz kel.) mezkûr iki bin dört yüzy igirmi beş gurûş bâbâsının terekesinde bana ve müvekkillerime te'diye ve teslim mezbûr Şahud'a tenbih olunmağın…*"Mahkemede bu istek doğrultusunda karar vermiştir (A.Ş.S. No. 33: s.121: b.278).

Defterdeki bir ilamda ise istirdat davası örneği vardır. Bu davada kişi beş ay önce mahkemede verilen karar ile ilgili olarak*" yirmi ay önce kendisinden borç aldığımı iddia eden ve bunu iki şahitle ispat eden Hasan isimli kişiye mahkemeninde verdiği kararla bu bedeli ödedim."*Ancak davacı şimdi: *…da'va târihinden bir mâh mukaddem mezbûr el-Hâc Ebubekir bâna zimmetinde aslâ hakkın yokdur…* diye itirafta bulunduğu için "*…meblağ-ı mezkûri bi-gayr hak fazûlen benden ahz itmiş olmağla yedimde ma'âyene olunan bir kıt'a fetvâ-yı şerîf mazmûn-ı penahî üzere meblağ-ı mezkûrinin bâna reddini taleb iderim…*"şeklinde istekte bulunmaktadır. Bu davanın sonunda mahkeme ödenen paranın iadesine karar vermiştir (A.Ş.S. No. 33: s.86: b.193).

Defterdeki bir diğer dava örneğinde; Ayyuş isminde bir kadın, altı sene önce herbiri bin gurûş değerinde dört camuz sattığı kişinin bu bedeli ödemediği gerekçesi ile dava açmıştır. Davalı İsmail ise bu alış verişi davacının kocası ile yaptığını ve ödeştiklerini ifade etmiştir (A.Ş.S. No. 33:s.94: b.219).

Borç ile ilgili bir dava örneğinde; Şaban isimli kişi bu tarihten iki sene önce Hasan isimli kişiye borç verdiğini ve vadesi dolduğu gerekçesi ile bu paranın teslimini istemiştir. Karşı taraf ise sekiz yüz elli guruş riba olarak ödediğini ifade etmiştir. Bunun karşısında mahkeme bu bedeli asıl bedelden çıkarmış ve kalan altı yüz elli guruşu ödemesini istemiştir (A.Ş.S. No. 33:s.119: b.275).

5.7. Emlak Anlaşmazlıkları

Mülk anlaşmazlıkları ile ilgili defterde yirmi belge vardır. Davalara konu olarak öncelikle tarla, bahçe, ağaç ile ilgili davalar gelmekte olup on dört belge bu içeriktedir. Üç belgede dava konusu ev iken birinde de dükkândır. İki belgenin birinde konu ev ve arazi, ikincisinde ev ve dükkândır.

33 Numaralı Antakya Şer'iyye Sicili'nde yer alan emlak anlaşmazlıkları ile ilgili örnekler aşağıda verilmiştir:

Zeyneb isimli kadın kocası ile ortak olduğunu iddia ettiği evin usulsüz şekilde satıldığı konusunda şikâyetçi olmuştur (A.Ş.S. No. 33:s.3: b.7).Yine bir belgede kadın, oğlunun eşinden yirmi üç adet zeytini ihtiva eden arazi nedeniyle şikâyetçi olmuştur. Davalı taraf ise oğlu Yusuf'un bu araziyi kendisine mehr-i mu'accel olarak verdiğini söylemektedir(A.Ş.S. No. 33:s.8: b.17).Bu iki durum aslında mülk anlaşmazlığının yanında o dönemde bir kadının hak arayışını ve aile içinde hukuksal diyaloğu göstermesi açısından dikkat çekicidir.

Boyâcı Çarşında bulunan bir dükkân ile ilgili davada, davacı dükkânın sahibi olan babasının bu dükkânı kendisine sattığını ve İbrahim isimli kişinin bu dükkânı usulsüz olarak elde tuttuğunu iddia etmektedir. İbrahim isimli kişi ise bu dükkânı davacı olan kişinin kardeşinden babalarının izni ile satın aldığını şahitler ile ispat etmiştir (A.Ş.S. No. 33:s.13: b.30).

Ali isimli kişi Şerbetçizâde Salih isimli kişiye ait araziyi Salih Efendi'nin izni ile oğlundan satın almıştır. Ancak Yusuf isimli kişinin bu araziyi usulsüz olarak elde tuttuğu gerekçesi ile mahkemeye başvurmuştur. Yusuf isimli kişi ise bu araziyi iki ay yirmi gün önce bizzat Salih Efendi'den satın aldığını ispat etmiştir (A.Ş.S. No. 33:s.16: b.37).

Yukarıda örnek olarak verilen iki davada da bu olaylara sebep olan kişiler hakkında bir karar verilmemiştir. Mesela yukarıdaki olayın asıl sorumlusu Salih Efendi'dir ama onun hakkında karar belgede mevcut değildir. Bu davaların asıl sebebi yapılan işlemlerin belgesiz olmasıdır. Aslında bu durum defterde bulunan davaların genel sebebidir.

Said isimli kişinin varisleri Abdullah isimli kişiden şikâyetçi olmuştur. Abdullah'ın ondört yıl önce babalarına sattığı arazinin yarısını teslim etmediğini iddia etmişlerdir. Abdullah ise sadece yarısını sattığını beyan etmiş ise de mahkeme kendinden delil isteyince *beyyineden izhâr-ı 'acz idub* yani durumu ispatlayamamıştır (A.Ş.S. No. 33:s.18: b.43).

Bir belgede ise Hasan isimli kişinin varisleri, Hasan isimli bir kişiden şikâyetçi olmuşlardır. Varisler kendilerine miras olarak kalan bahçenin Hasan isimli kişi tarafından haksız olarak elde tutulduğunu iddia etmişlerdir. Ancak Hasan bu arazinin babası tarafından satın alındığını ve kendisine miras kaldığını ispat etmiştir (A.Ş.S. No. 33:s.22: b.50).

Safiye isimli kadın on adet zetin ve bir adet incirin kendi malı olduğu halde Hasan ve Mehmed isimli iki kişinin bu malını gaspettikleri gerkçesi ile davacı olmuştur. Davalılar ise bu malı on yıl önce satın aldıklarını ifade etmişlerdir (A.Ş.S. No. 33:s.22: b.52). Bir başka belgede de Fatıma isimli kadının varisleri, Hıdır isimli kişinin mirastan kendi hisselerini haksız olarak elde tuttuğu gerekçesi ile şikâyetçi olmuştur. Fakat Hıdır satın aldığını ispat etmiştir(A.Ş.S. No. 33:s.25: b.60). Yine bir davamızda Yusuf isimli kişi bir kıt'a ayvalığın kendisine babasından miras kaldığını ve Arif isimli kişinin bu hakkını gasp ettiği gerekçesi ile davacı olmuştur. Davalı ise bu malın Mesut ismindaki kişinin malı olup kızına miras kaldığını ve ondanda kendisinin satın aldığını ispat etmiştir (A.Ş.S. No. 33:s.24: b.55).

Bir başka davada Zeluh isimli kadın yirmi beş adet meyve ve bir evin kendi mülkü olduğu halde kızının bu malı haksız olarak elde tuttuğu iddiası ile davacı olmuştur. Davalının vekili ise kızının bu malı annesinden satın aldığını şu cümle ile ifade etmiştir: "*târih-i hüccetden iki sene mukaddem emlâk-ı mezkûreyi bilâ-semen kızı muvekkilem mezbûre bey' idub ve derunundan mukadder meblağ oldığına ma'lum olan bir keseye müdde'i mezbûrenin yedine 'itâ ederek mezbûre aldım ödeşdim diyerek ikrâr eyledi deyu def' itmiş…"*Ancak kadı,"*def'-i mezkûri şer'ân iltifata şâyân olmadığından…"*ifadesiylebu durumun hukuka uygun olmadığını belirtmiştir(A.Ş.S. No. 33:s.90: b.207).

Mehmet isimli bir kişi üçte ikisini satın aldığı bir mülkün Hüseyin isimli kişi tarafından haksız olarak elde tutulduğunu iddia etmesi üzerine Hüseyin burasının

kendisine babasından miras kaldığını ve otuz yıldır tasarrufunda olduğunu ifade etmiştir. Bu duruma mahkeme delil isteyince: "*Hüseyin'indef'-i mezkûrine mutâbık beyyine taleb olundukda ba'de'l-mahâli'ş-şer'i isbât-ı beyyineden izhâr-ı 'acz idub…"* Hüseyin bunu ispatlayamamıştır(A.Ş.S. No. 33:s.91. b.211).

Abdulkadir isimli kişi Rikâbiye Mahallesinde bulunan evin babaannelarinin mülkü olduğunu ve o ölünce bu evin babası ve amcasına kaldığını ancak Süleyman isimli kişinin evin tamamını elinde tutarak haklarını gaspettiği gerekçesi ile dava açmıştır. Süleyman ise: "*Hâcı 'Ali'nin vefâtına yigirmi dokuz sene olub validesi muteveffât-ı mezbûre Leyla Hâtûn oğlu mezbûr el-Hâc 'Ali'den yedi sene sonra vefât eylediginden verâseti ancak sadrî oğlu gâîb-i mezbûr 'Abdurrahman'a münhasıra olmağla vekil-i mezbûr 'Abdulkadir bana hıssem şer'i degildir diyerek ceddesi mezbûre Leyla Hâtûn otuz beş sene mukaddem muteveffât olub bu vecihle bâbâsı mezbûr el-Hâc 'Ali varis olduğunu inkâr idecek müdde'i mezbûr…"*iddiasında bulunsada bunu ispat edememiştir (A.Ş.S. No. 33:s.115: b.266).

Mehmet isimli kişi Ömer (varislerin babası) isimli kişiye ait olan yirmi adet zeytin fidanı bulunan bahçeyi satın almıştır. Daha sonra varisler bu arazinin dörtte birinin babalarına, dörtte üçünün annelerine ait olduğu iddiasıyla dava açmışlar ve dava iddia ettikleri gibi sonuçlanmıştır. Mehmet isimli davacı ise: "*yedlerine bir kıt'a hüccet-i şer'i verilmiş ise de bâbâları muteveffâ-i mezbûr (silik) mezkûrları vech-i meşrûh üzere gıyâblarında bey' eyledigini mu'zarâ-i istimâ' eyleyub altı sene bi'l-'üzr-ı sukût eylediler ber-vech-i muharrer sukût itmeleri ile da'vaları şer'â mesmû'a olduğundan su'al…* şeklindeki iddiasına karşı taraf: *muteveffâ-i mezbûre 'Â'işe hâtûn'un malıdır zevc-i mezbûr 'Ömer bi yüce ve füzulen bey' itmişdir deyû bi't-tav'an muhzır-ı şühuddan ikrâr ve i'tirâf itmişdir…"*(A.Ş.S. No. 33:s.116: b.268).

İsmail isimli kişi kendisine babasında miras olarak bir tarlanın dörtte bir hissesi kaldığını ve on beş yıldır bu arazinin tasarrufunda olduğunu şimdi ise İbrahim, Hasan isimli kişilerce bu arazinin gaspedildiği gerekçesi ile dava açmıştır. İbrahim cevabında tarlanın Civelekzâde Ali Ağâ tarafından kendilerine bağışlandığını ifade etse de ispatlayamamıştır (A.Ş.S. No. 33:s.124: b.285).

Yukarıda sıralanan dava örneklerikonumuzun anlaşılması açısından yeterlidir. İçerikleri çok farklı olmamakla beraber bunların dışında defterde bu konu ile ilgili farklı örnekler bulmak mümkündür[187].

5.8. Mülk Satışı

Şer'iye sicillerinde, mülk alışverişi muamelesinde en çok rastlanılan usul belirli bir ücret (semen) karşılığında yapılan satış muamelesi için *bey'*kelimesi kullanılmıştır. Mülk edindirme kastıyla malın nakit olarak satılması veya malın mal ile değişimi anlamında bir hukuk terimi olarak da kullanılır (Günay, 2012: 17; Cin ve Akgündüz, 1990: 237)

Sicilde mülk satışı ile ilgili otuz dokuz belge bulunmaktadır.Belgeler arasında ev[188], dükkân[189], tarım arazisi (tarla, bahçe)[190], eşya[191]satılan mal olarak kayıtlıdır. Bu satışların toplam tutarı 79.637 gurûştur.

Mülk alışverişini konu edinen belgelerde, alım-satım işleminin *meclis-i şer'* olarak tarif edilen mahkemede alıcı, satıcı veya vekiller aracılığıyla, hâkim ve şahitlerkarşısında, belirli kurallar çerçevesinde tahakkuk etmiştir. Mahkemede görülenmuamelede, her şeyin teferruatıyla zikredilmesine ve konuyla alakalı hiçbir şeyinmuğlak kalmamasına dikkat edildiği görülmektedir(Günay, 2012: 18).

Defterin ihtiva ettiğibelgelerde satış işlemleri ile ilgili kayıtlar tutulurken şu yöntem kullanılmıştır: Bu işlemi yapacak kişiler öncelikle tanıtılır vedevamında satışa konu olan mülkün durumu ve bulunduğu yer detaylı olarak ifade edilir. Hisseli bir satış ise bu hisselerin oranı belirtilir. Bu satış işleminin bedeli kaydedildikten sonra;"*icâb ve kabulü hâvî şurût-ı mefsede ve 'ahud-ı mubtiladan 'ârî ve gabn ve tağrirden berî olarak bey' bât-ı sahîh-i şer'i ile"*cümlesi kalıp olarak yazılır. Belgenin devamında satış işleminde satıcının ağzından mülkü sattığını ve bedelini aldığını ifade eden cümleler kaydedilir ve "*benim vechen mine'l-vücûh 'alâka ve*

---

[187]A.Ş.S. No. 33: s.125: b.286, s.107: b.251, s.50: b.108, s.40: b.93, s.4: b.10.
[188]A.Ş.S. No. 33: s.3: b.7, s.39: b.91, s.52: b.113, s.54: b.118, s.60: b.134, s.85: b.192, s.86: b.194, s.100: b.236, s.104: b.246, s.112: b.259, s.116: b.270, s.120: b.276, s.121: b.279, s.122: b.280.
[189]A.Ş.S. No. 33: s.8: b.16, s.11: b.25, s.11: b.27, s.14: b.33, s.23: b.54, s.69: b.155, s.70: b.156, s.85: b.190, s.88: b.200, s.98: b.233, s.123: b.283.
[190]A.Ş.S. No. 33: s.3: b.6, s.19: b.44, s.20: b.46, s.22: b.51, s.60: b.132, s.63: b.141, s.81: b.182, s.102: b.241, s.106: b.249, s.107: b.252, s.115: b.267, s.122: b.281.
[191]A.Ş.S. No. 33: s.28: b.64.

*medhâlim kalmayub müşteri-i merkumun mülk-i müşterası ve hakk-ı sarîhi olmuşdur"*ifadesi nakil biter.

Hüsniye isimli kadın berber dükkânındaki hissesini Ali isimli kişiye üç bin guruş karşılığında satmıştır(A.Ş.S. No. 33:s.11: b.25). Yine hisseli bir satış örneğinde yarısı seksen sehm olan arazinin altmış bir sehmi beşyüz seksen beş gurûş otuz pâre olarak satılmıştır (A.Ş.S. No. 33:s.3: b.6).Diğer bir örnekte bir dükkânın iki ortağı vardır ve hissedarlardan biri hissesini diğerine satmıştır (A.Ş.S. No. 33:s.14: b.33). Bazen bir mülkün sahipleri aralarında satış yapılmıştır. Belgede baba, karısı ve iki kızına hissesini satmıştır(A.Ş.S. No. 33:s.28: b.64). Yine başka bir belgede satış işlemi varisler arasında olmuştur (A.Ş.S. No. 33:s.19: b.44). Bazan da varisler anlaşarak bu malı üçüncü bir kişilereye satabilmişlerdir (A.Ş.S. No. 33:s.23: b.54; s.39: b.91).

Satış ile ilgili belgeler arasında musâliha hüccetleride vardır. Bu hüccetler genellikle usulsüz satışlardan sonra olmaktadır. Ali isimli kişinin oğlu ve kızları, kardeşleri olan Arif'in varisi oldukları mülkü keldilerinden izinsiz olarak sattığını ama bu mülkü alan kişinin kendilerine gerekli ödemeyi yaptığını ve ilgili kişinin "*zimmetinin kabulini hâvi ibra'ı 'âmm-i kat'î ile ibrâ ve iskât hak eyledik"*ifadesi ile sorunu çözmüşlerdir (A.Ş.S. No. 33:s.11: b.27).Diğer bir belgede çocuklar annelerinden kalan dükkânın babaları tarafından usulsüz satışı akabinde hisselerini aldıklarını ve satışı kabul ettiklerini gösterir (A.Ş.S. No. 33:s.69: b.155). Yine bu usulsüz satış sonrası sulhe örnek başka belgelerde vardır (A.Ş.S. No. 33: s.52: b.113; s.60: b.132).

Sicilde usulsüz satış örnekleri de vardır. Kadın, ortak oldukları evin kocası tarafından satıldığını ve bu duruma kendi rızası olmadığı gerekçesi ile şikâyetçi olmuş ve de haklı bulunmuştur (A.Ş.S. No. 33:s.3: b.7). Bir diğer belgede usulsüzlük başvurusu olumsuz şekilde sonuçlanmıştır: "*bey' mezkûrun sıhhatine hükm olundukdan sonra…*"(A.Ş.S. No. 33:s.107: b.252).Başka bir belgede kadın oğlunun kendine ait mülkü usulsüz sattığını iddia etsede bunu ispatlayamamıştır (A.Ş.S. No. 33: s.102: b.241).Bu konuda bazen asılsız iddialarda olabilmiştir. Örneğin bir belgede davacı kadın, kocası ile ortak olduğu mülkün kendinden izinsiz kocası tarafından satıldığı iddiası ile davacı olmuş isede kendisin sattığı ortaya çıkmıştır (A.Ş.S. No. 33: s.20: b.46).

Bazı satış işlemlerini ise vasiler, velayetinde bulunanlar adına gerçekleştirmiştir. Bir belgede baba vasisi olduğu oğlunun annesinden kalma mülkünü satmıştır(A.Ş.S. No. 33:s.22: b.51).Bir diğer belgede kişi hem kendi hissesini hemde vasisi olduğu çocuklarının hissesini satmıştır(A.Ş.S. No. 33: s.85: b.190).Sicilde vekil olarak atanmış kişilerin satış yaptığına dair belgede bulunmaktadır (A.Ş.S. No. 33: s.122: b.281).

Sicilde satış gerçekleştiği halde satış bedelini alamadıkları gerekçesi ile dava açanlarda olmuştur. Bu davada satış bedelinede bir itiraz vardır. Davacılar, "…*ahz ve kabz eyledik lakin dükkân-ı mezkûr semen misâlinden noksân fâhişet bey' olunmakla bey'i mezkûr gayr-i sâhih…"* olduğunu iddia etselerde bu kabul görmemiştir(A.Ş.S. No. 33:s.70: b.156). Diğer bir belgede ise satış gerçekleşmiş ve alıcı parayı ödediği halde malı tasarrufuna alamadığından şikâyetçi olmuştur (A.Ş.S. No. 33: s.85: b.192).

Bazı belgelerde ise satışın gerekçesine ilişkin ifadeler mevcuttur. Bir belgede satışın gerekçesi şu şekilde ifade edilmiştir: "…*sağîrân mezbûranın vekâle-i mezkûrun başka malları olmayub zaruret-i deyn ve nafakaları içün dükkân-ı mezkûrdan olan sehm-i mezkûreleri bey'i lazım olmağla…"*(A.Ş.S. No. 33: s.88: b.200). Yine diğer bir belgede bu zaruriyet: "…*muteveffât-ı mezbûrenin menkulâtı olmayub sağîratân mezbûretânın zarûret nafakaları içün bey'i lâzım oldığından…"* şeklinde ifade edilmiştir(A.Ş.S. No. 33: s.100: b.236). Bu zaruriyet durumu bazen de borç şeklinde olmuştur. Bir başka belgede ise kişi ölmüştür ve alacaklı olan kişi meftanın arazisini satın almak istemiştir. Bu kişi alacaklı olduğu miktar düşüldükten sonra kalan meblağı varislere ödemiştir (A.Ş.S. No. 33: s.106: b.249).

5.9. Vakıf

Vakıf; sahibi tarafından şer'-i şerîf ma'rifetiyle bir fiil hayra ve hasenâta tahsis olmuşmülk ve mal anlamındadır (Ş.Sami, 2010: 1496).Vakfedene vakıf, vakfedilen seye mevkûf, kendisinevakfedilen şahıs ve yere de mevkûfun 'aleyh denir (Pakalın, 1983: C.3, 577).

Vakfiye (Vakıf-nâme) dini mahiyette bir belge olup, Allah için yapılan bir tesisi ifade eder. Bu belge hayırsever tarafından tanzim edilmiştir. Arazi, dükkân, ev,

para vs. her ne vakfedilmiş ise onlar belirtilir ve hangi dini veya sosyal tesise tahsis olduğu kaydedilir. Bir tüzük mahiyetinde olan vakfiyelerin başında bir dibace bölümü vardır. Bu bölümdeki ifadeler vakfedene ve vakfa göre değişir (Gökbilgin, 1992: 112; Akgündüz, 1988: C1, 27).

İncelenen defterde iki vakfiye[192], vakf olan iki bahçe, mevkuflara sahip bir mescit ve camilerden bahsedilmektedir. Vakfiyelerin dibace bölümü: "*Hurri mâ fîhi mine'l-vakf ve şer'aitehû hakkı ve hikmetu bi-sıhhati ve lüzûmihî âlimen bi-hilâf beyne'l-e'immeti'l-eşrâf memekahu el-fakîru'l ileyh azze şanuhu Hâfız Mehmed Efendizâde es-Seyyid Yusuf Ziya el-mualla-hilafefu ve medine-i Antakya Gufira lehumâ"*(A.Ş.S. No. 33: s.23: b.53)şeklinde transkrip edilmiştir.

Defterdeki vakfiyelerde mallarını vakfeden kişiler, *Takıyyüddin Efendi*ve*Nu'man Efendizâde Şa'ban Efendi*'dir. Takıyyüddin Efendi, 253 zetin ağacının 2/3'ünü Sârımiyye Câmiine vakfetmiş, ölümünden sonra İbrahim Efendi ve onun soyundan gelenleri mütevelli ilan etmiştir(A.Ş.S. No. 33: s.23: b.53).Şa'ban Efendi ise 6 adet dükkânını vakfetmiştir. Kardeşi Ali'yi ve onun soyundan gelenleri mütevelli olarak belirlemiş, dükkân kiralarının bir kısmını (10 kuruş) mütevelliye geri kalan kısmını kendi ve annesinin (Papûli Kadın) ruhu için Sarımiyye Camii ve Karmidli Camisine vakfetmiştir (A.Ş.S. No. 33: s.26: b.61).

[192]A.Ş.S. No. 33: s.23: b.53,s.26: b.61, s.113: b.261, s.50: b.108, s.24: b.56.

SONUÇ

33 Numaralı Antakya Şer‘iyye Sicili, 1865 yılı Mayıs ayı ile 1866 yılı Temmuz ayı arasındaki (H. 1281 / 1283) dönemi kapsamaktadır. Bu süre uzun bir süreci içermediğinden sadece sicildeki bilgi ve belgeleri kullanarak genellemeler yapmak doğru değildir. Bu nedenle çalışmada bilgi olduğu gibi verilmiştir. Daha doğru bir ifade ile bilginin yorumu yerine bilginin tespiti yapılmıştır.

Defterde 287 belge bulunmaktadır. Bu belgeler konularına göre tasnif edildiğinde: miras paylaşımı ve tereke konulu 149 belge; mülk satışı ile ilgili davaların konu olduğu 39 belge; mülk anlaşmazlığı ile ilgili davaların konu olduğu 20 belge; resmi yazışmalarla ilgili 6 belge; miras davası ile ilgili 30 belge; alacak ve verecek davalarının konu olduğu 14 belge, vasi ve nafaka konulu 10 belge; boşanma, nikâh ve mihrin konu olduğu 7 belge; vakfiye olarak 2 belge; görevi kötüye kullanma 1 belge, iptal edilmiş 5 belge ve diğer konularla ilgili 4 belgeden oluşmaktadır.

Bu dönemde Antakya’nın idari statüsü Haleb Sancağı’na bağlı bir kaza olarak ifade edilmektedir. Sicilde (1865 – 1866) Antakya Kazası’na bağlı 29 mahalle, 108 köy, 33 mezra‘anın kaydına rastlanmıştır. Antakya kazasının idaresinde kaymakam, kıdvetü’l-ulema, naib, müftü ve meclis üyeleri görev almışlardır. 1865 – 1866 yıllarında Antakya kazasında Yusuf Ziya Bey ve ardından Ahmed Hilmi Efendi kaymakam olarak bulunmuşlardır. Bu dönemde görev yapan kadılar (naib) ise Yusuf Ziyaeddin Bey ve İbrahim Efendi’dir.

Sicilin ihtiva ettiği bilgiler doğrultusunda Antakya’nın toplumsal yapısına bakıldığında farklı (din, dil, etnik, kültür) unsurların bir arada yaşadığı görülmektedir. Yani bu farklılıklar bir sorun oluşturmamaktadır. Böyle bir konu mahkemeye intikal etmemiştir. Bunun aksine belgelerdeki kayıtlarda farklı unsurların bir arada yaşadığı, alış-veriş yaptığı, birbirlerinin haklarını savundukları vs. görülmektedir. Defterde kişiler tanıtılırken farklılıklardan bahsedilmiştir ama bu durum o dönemin ifade tarzı olup ayrıştırıcı bir amaç gütmemektedir.

Belgelerde sosyal hayatın içinde bir cinsiyet ayrımından da söz edilemez. Kadın, sosyal hayatın her aşamasında vardır. Birçok davada kadınlar, bazen davacı bazen davalı olup, bir taraf konumunda olmuşlardır. Bu onların hak arayışı

noktasındaki bilinçlerini ifade etmektedir. Ayrıca sicildeki kayıtlarda kadınlar, bir malı alıp - satarken de görülebilmektedir.

Defterde bulunan belgelerde, özellikle tereke kayıtlarında, ailelerin sahip olduğu çocuk sayısını gösteren kayıtlar da bulunmaktadır. Bu kayıtlardan faydalanarak Antakya'da bir ailenin ortalama kaç kişiden oluştuğunu tespit etmek mümkün olabilmektedir. Kayıtlarda 167 aile tespit edilmiştir. Bunların toplam çocuk sayısı 540'dır. Bu durumda ortalama çocuk sayısı 3,23 olacaktır. Bu ortalamaya anne ve baba da ilave edildiğinde Antakya'da bir ailenin ortalama nüfusunun 5-6 kişi arasında olduğu söylenebilir.

Hukuksal olarak insanlar, hak arayışında bilinçli olmuşlar ve birbirlerinin hukuksal haklarına saygı göstermişlerdir. Birçok davada tarafların akraba hatta aynı aileye mensup oldukları görülmektedir. Bu durum, o toplumun hukuksal olgunluğunu ve bireyselliğe duyduğu saygıyı gösterir.

Osmanlı idaresindeki Antakya'nın iktisadi yönden gelişimi özellikle XVI. yüzyılın ikinci yarısından itibaren başlamıştır. Sicildeki kayıtlarda dönemi itibariyle Antakya'da tarım, hayvancılık, ticaret ve çeşitli zanaat kollarında yapılan (dokumacılık, dericilik, marangozluk, ip boyamacılığı, zeytinyağı üretimi vb.) üretime dayalı ekonomik faaliyetleri bulunmaktadır. Ayrıca bu dönemde Antakya'daki çarşılar yapılan iş koluna göre adlandırılmıştır. Timurci Çarşısı, Boyacı Çarşısı, Neccâr Çarşısı vs. örnekleri çoğaltmak mümkündür.

Antakya'da zeytin, armut, elma, incir, portakal, ayva, badem, turunç, hınta, şe'ir, şufân vb. birçok ürünün tarımının yapıldığı kayıtlarda ifade edilmiştir. Yine kayıtlarda koyun, kuzu, koç, keçi, oğlak, öküz, câmus, merkeb, at, arı, inek gibi hayvanlara da rastlanmıştır.

Bu dönemde Antakya'da para ekonomisi gelişmemiştir. Yani piyasada para çok az dolaşmakta ve nakit çok az bulunmaktadır. Defterde kullanılan temel para birimi kuruş'tur. Bir kuruş kırk pare'ye denk gelmektedir. Kayıtlarda Memdûhiyye, Mecidiye Altûnu, Moskof Altûnu, Mahmudiye, İngiliz Lirası, Gâzi Altûnu gibi para ifadelerini görmek mümkündür.

Terekelerde sıralanan eşyaların önemli bir kısmı giyim kuşam ile ilgilidir. Belgelerdeki ifadelerden döneme ait giyim kuşam ile ilgili eşyalar; entari, kuşak, aba, şal, işlik, libâde, pantolon, başörtüsü, fistan, mekrame, meşlah, setre, çarşaf, gömlek, yelek, cübbe, çepgen, şalvar, mintan, fermene, fanilya, fes, don, takye, minşefe, peştamal, saku, abdestlik, çorap, mest, yemeni, kundura, çizme, hırka, yazma, dülbent, namusiye vs. şeklinde sıralanabilir.

Görülüyor ki Antakya Kazası coğrafi, kültürel, sosyal ve demografik anlamdaki özgünlüğüne rağmen, XIX. yüzyılın ikinci yarısındaki Osmanlı şehirlerinin genel özelliklerini kendi bünyesinde barındırmaktadır.

SÖZLÜK

A

Adem-i salâhiyet: salâhiyetsizlik (yetkisizlik).

Ahd: Söz verme, ant, yemin

Ahz ü i‘tâ: Alışveriş

Akar: Para getiren mülk (ev, dükkân, tarla vb.)

Aklâm: memurların çalıştıkları daireler

Ammâba’dü: Bundan sonra

Âmme: Umuma mahsus olan

An-asl: Aslından

Arâzi-i mezrû‘a: Ekilen arazi

Arâzi-i selîha: Çıplak arazi

‘Asâr: fakirlik.

Adem-i ma‘lûmât: Bilgisi olmamak

Ahkâm: Hükümler, kanunlar

Akarât: Gelir getiren mülkler

Akdem: Önce

Alâvuku‘uha: Meydana geldiği üzere

Ale-l-iştirâk: Beraber, birlikte olduğu üzere

Alenî: Açık olarak, meydanda

Alî: Büyük, yüce, aziz olan

Ani’l: -den, -dan

Aşere: On

Aşir: Onuncu

Âtî: Önde, aşağıda, sonra, gelecek zaman

Atîk: Eski, necip, soyu temiz

Attârîye: Güzel kokulular, güzel kokulu bitkiler satılan yer

B

Ba‘dehû: Ondan sonra

Ba‘de: Sonra, bundan sonra

Ba‘de-l-ahz: Aldıktan sonra

Ba‘de-t-tezkiye: Soruşturma sonrası iyi hali meydana çıktıktan sonra, temize çıktıktan sonra

Ba‘id: Uzakça, uzak

Bâb: Kapı, bölüm

Ba'de’l-yevm: Bundan sonra, artık

Bahâ’: Kıymet, bedel, değer

Bâis: Sebeb olan, gönderen, icâbettiren

Bâis-il-küttap: Gönderilen katipler

Bakıyye: Kalan, arta kalan

Bâkî: Artan, geri kalan, bundan başka

Bâlâ: Yüksek, yukarı, yüce kat

Bâliğ(a): Yetişmiş, ergenlik yaşına gelmiş

Batman: Eski ağılık ölçüsü, 2-8 okka arası olup, genelde 6 okkadır (6 okka=8 kg.)

Batn: Karın; nesil, soy

Bâzergân: Tâcir

Bedel-i müsemmâ: Akitte tayin olunan bedel

Beher: Her, her bir, her biri

Behiyye: Güzel

Benûn: Oğullar, zâdeler, veletler

Ber: Üzere, üzerine, yukarı, fayda,

Berât: Nişan, rütbe, imtiyaz ve taltif için verilen resmi kâğıt

Berây: İçin, maksadıyla.

Berî-üz-zimme: Zimmeti temiz olan, aklanmış

Ber-minvâl-i meşrûh: Açıklandığı anlatıldığı üzere

Ber-minvâl-i muharrer: Yazıldığı şekilde

Ber-mu'tâd: Alışıldığı, âdet olduğu, her zaman olduğu üzere

Ber-mûceb-i âtî: Aşağıda geleceği gibi, Aşağıda ifade olunacağı üzere

Ber-nehc-i şer'î: huk. şer'î usul veçhile

Ber-tafsîl: Ayrıntılı olarak

Ber-vech-i âtî: Aşağıdaki gibi.

Ber-vech-i bâlâ: Yukarıda olduğu gibi

Ber-vech-i meşrûh: Açıklandığı şekilde.

Ber-vech-i muharrer: Yazıldığı üzere

Bey': Satmak

Bey'-i bât: Kat'i satış

Bey'-i bât-ı sahîh-i ser'î: Mesru satış.

Beyân: Anlatma, açık söyleme, bildirme

Beyn: Arası, iki şeyin arası

Beyn-el-verese: Mirasçılar arasında

Beyyine: Açık, açıklanmış, şahit, delil

Bezâz: Bez, manifatura

Bi: Olumsuzluk edatı, -sız, -siz

Bi'l-farîzati's-ser'iyye: Mirasçılar arasında her birine ser'an düsen pay.

Bi'n-nefs: İçinden, kendiliğinden, kendi kendisi

Bidâyet Mahkemesi: Eskiden AsliyeHukuk Mahkemesi

Bidâyet: Başlangıç, ilk, evvel

Bi-gayr-i hakkın: Haksız yere

Bihesebi: i'tibariyle, cihetce

Bikr: Bozulmamışlık, bekârlık, el sürülmemişlik

Bil'âhire: Daha sonra

Bilâveled: Çocuksuz

Bilâ: -sız, -siz anlamını veren edat

Bi-l-isâle: Akıtarak, dökerek

Bin: Oğul, oğlu

Binâen aleyh: Bundan dolayı, böylelikle

Benat: Kızlar

Bi-n-niyâbe: Naiblik, vekillik, kadı vekilliği

Bint: Kız

Bi-tav'ahâ: İtaat ile

Bi't-tahkîk: Araştır(ıl)arak

Bi-t-taleb: İstekle, istek üzerine

Bi-t-tav': İtaat etme, dinleme, boyun eğme

Bî-vech: Sebepsiz

Bi-vechinmine'l-vücûh: Herhangi bir şekilde

Bukâğı: Köstek, zincir, pranga.

C / Ç

Cânib: Taraf, cihet, yön

Cârî: Geçerli ve yürürlükte olan

Cedde: Büyük ana veya babanın anası; anne veya babanın annesi

Cedîd: Yeni, kullanılmamış

Celb: Çekmek, götürmek, çağrı

Cem'an: Toplam

Cerh: Yaralamak, makbul kabul edilmemek, reddetmek, reddedilmek

Cevâmi': Camiler, mescitler

Çehre: İp veya pamuk sarılan saplı alet

Çend: Birkaç, üç-beş, kaç tane?

Çırâkma: Üzerine kandil ve mum kurdukları demir yaba.

D

Da'avi: Dava

Dâfi': Defeden, savan, savuşturan

Dâyin: Alacaklı, borç veren

Debbâğ: Tabak, sepici, deri terbiye eden kimse

Def'a: Kere, kez, yol

Def'aten: Hemen, birden bire, bir defada

Dellâliyye: Tellallık parası

Der-'akab: Akabilinde …

Der-dest: Yakalamak, tutmak, elde etmek

Der-kâr: Mâlûm, âşikâr, bilinen, belli

Der-kenâr: Bir sayfanın kenarına yazılan yazı, hat, haşiye

Derûn: İçinde

Deyn (düyûn/düyûnât): Borç

Dirhem: Gümüş, okkanın 1/400 ü

Düge: Genç inek, doğurmamış inek

Düstûr: Genel kanun, nizam, izin

E

Eb: Baba, ata

Ebnâ': (ibn'in çoğulu) oğullar.

Ecl: Sebep, illet

Ehi/Ahi: Kardeş

Ehl-i hibre: Her şeyi çok iyi bilen, bilirkişi

Elf: Bin, bin sayısı

El-hâc (Hacı): Islâm dininin bir gereği olarak, usûlüne göre "kâbe-i mükerreme"yi ziyaret eden kimse

El-hâletühâzihi: Henüz, şimdi, bugün, şimdiye kadar

El-yevm: Bugün, bugünkü günde, hâlâ, henüz, şimdi

Emlâk: Ev, tarla, bağ, bağçe, vesâire gibi sahip olunan mal ve mülk

Emvâl: Mallar, mülkler, para ile alınan şeyler

Esâmi: İsimler

Esb: At

Esbak: Geçen, evvelki, geçmiş

Esmân: Bir şeyin pahası, tutarı

Esnân-ı askeriyye: Askerlik yaşı

Eşcâr: Ağaçlar

Eşcâr-ı gayr-i müsmire: Meyvesiz ağaçlar

Eşcâr-ı müsmire: Meyveli Ağaçlar

Eşhâs: Şahıslar, kişiler

Evâhir: Sonlar, ayın son günleri

Evlâd-ı sigar: Küçük çocuklar

Eytâm: Yetimler

F

Fehametlü: Derin anlayış ve kavrayış sahibi

Ferağ ü intikal: Alım satımda tapu muameleleri..

Ferâğ: Vazgeçme, bırakıp terk etme

Fermene: Yelek

Fevkânîtahtânî: Altlı üstlü

Fevkânî: Binanın üst kısmı, binanın üst katı

Fevt: Ölüm

Fî: İçinde, -de; önceleri tarihin başına konurdu

Fi-l-hakika: Hakikatte, gerçekten, doğrusu

Fî-mâ-ba'd: Bundan sonra

Fistan: Entari, uzun üst elbisesi

Fulûs: Akçe

Fuzûlen: Haksız, nizamsız, izinsiz

Fürûht: Satma, satım, satış

G / Ğ

Gabn-i fâhiş: alış – verişte aldatma, kandırma…

Gâib-i ‘ani’l-beled: Simdi sehirde olmayan

Garîm: Alacaklı; hasım, rakip

Gıbb: Son, -den / -dan sonra

Gıbbe’s-suâl: Sorulduktan sonra

Gıbbe’t-tasdîku’s-şer‘î: Hüccetlerde diger taraf tasdik ettikten sonra cereyân-ı hâl talebe binâen yazılı demekir.

Guremâ: (garim) Alacaklı

Gurre: Arabî ayın birinci gecesi ve günü

Ğabn / habn: alış verişte aldatma

H

Hâcce: Hacı kadın

Hâce: Hoca, efendi

Hâdî: Birinci

Hafîd: Evlat, oğul, torun

Halâlîsâ‘at: Yaldızlı bakırdan veya meşin kaplı tahtadan muhafazası olan büyük saat.

Hallâc: Pamuk, yorgan, yatak atan kimse.

Hamâ’il: Omuzdan asılan bağ, kılıç nişan hamail.

Hâme: Kalem

Haml: Kadının karnındaki doğmamış çocuk, yük

Harîd: Satın alma

Hasren: Muhasara ederek, etrafını kuşatarak

Hâtem: Üzerinde kişinin ismi yazan yüzük, mühür.

Havâce: Hacı kadın.

Hâvî: İhtiva eden, içine alan, kaplayan, toplayan

Hıfz: Saklama, koruma, ezber etme

Hınta: Buğday

Hıtta: Memleket …

Hirâset: Saklamak, hıfz, muhafaza

Hisse-i şâyia: (Huk) Müşterek bir malın her cüzüne sirâyet eden hisse, pay

Hüccet-i şer'iyye: Şeriyye mahkemelerinden sırf mülk taşınmazlar için verilen belge

Hücr: Kucak.

Hürrire: Yazma, kayıt altına alma

I / İ

İ'tâ': Vermek, bahşetmek

İâne: Yardım etmek, imdat

İbn: Oğlu, oğul

İbrâ: Sağlamlaştırma, temize çıkarmak, borçtan kurtarmak

İbrâ-i âmm: Bütün davalardan, birini temize çıkarma**.**

İbrâz: Göstermek, meydana koymak

İcrâ': Bir işi yürütmek, yerine getirmek, mahkeme kararını yerine getirmek

İdâne: Borç, ödünç vermek

İfâ: Ödeme, yerine getirme, yapma

İfrâz: Bir bütünden bir parça ayırma…

İhsân: İyilik, lütuf, bağışlamak

İhtimâm: Özenmek, fazla dikkat ve gayret etmek

İkrah: Cebren, zorla, rızasız…

İkrâr:Açıkça söylemek, kabul etmek

İktisâm: Bölüşme, paylaşma, hisselere ayırma

İktizâ': Lazım gelmek, işe yaramak

İltizâm: Kendine lazım gelmek, gerekli bulmak

İnd-el-iktizâ: Gerektiği şekilde

İnfâk: Nafaka vermek, beslemek, geçindirmek

İnkızâ': Sonu gelip bitmek, tamam olmak

İrs: Vefat edenin yakını olarak mirasından almak, miras karı kocanın her biri

İrsâl: Göndermek, gönderilmek, havale etmek

İskât: Susturma, razı etme, ağzını kapatma.

İsti'âb: İçine alma, sığma, tutma-kaplama…

İsti'lâm: Yazı ile cevap isteme

İstid'â': Rica ile istemek, resmi daireye istek bildiren yazı, dilekçe

İstidâne: Borç alma, alınma

İstifatâ': Mahkeme-i şeride muhasımlardan birinin müftüye müracaatı.

İstihâl: Ehil kişi.

İstihkak: Kazanılan şey, hak, hakkını istemek

İstihlâk: Boş yere harcamak, yiyip bitirmek

istikrâz: Borçlanmak, borç almak

İstimâ‘: Dinlemek, kulak vermek, dinleyip kabul etmek

İstirdâd: Geri alma, alınma

iştirâ‘: Satın almak

İtlâk: Salıverme, kovuverme…

İttisâl: Ulaşma, bitişme, birbirine dokunma.

İtyân: Delil getirmek, gelmek, vermek

İzâr: Peştamal

İzzet-meâb: İzzet ve şerefin sığınağı, çok izzetli ve şerefli

K

Kabz: Tutma, ele almak, kavramak, teslim almak

Kâffe: Hep, bütün, cümle

Kaim: Ayakta duran, mevcut, baki

Kâin: Olan, var olan, bulunan,

Kâm-yâb: Talihli, bahtiyar, isteğine kavuşmuş, mutlu

Karye: Köy

Kassâm: Varisler, mirasçılar arasında miras taksimini yapan

Kazmir: Bir çeşit kumaş.

Kebe: Çobanların ve köylülerin giydiği aba

Kebîr: Büyük, âli, yüce

Keff-i yed: El çekme, vazgeçme, karışmama

Kemâ fi’1-evvel: Önceki gibi

Kemâyenbagî: Gereğince

Kemâ-hüve (hiye): Onun gibi, nitekim, olduğu gibi

Kemâ-kân: Eskiden olduğu gibi

Kenif: Abdesthane, ayakyolu

Kesret: Çokluk, sıklık, bolluk

Ketb: Yazma, kayda geçirme

Kevilî: Köylüsü, hemşehrisi, köy ahalisinden olan…

Keyfe mâyeşâ’: Nasıl isterse.

Kıt’a: Parça, cüz, bölüm, kısım, taraf

Kisve: Elbise, kılık

Kurb: Yakın…

Kurede: İşe yaramayan, eskimiş

Kurûm bağı: Üzüm bağı

Kutnî: Pamuktan mamul

Kuyûd: Kayıtlar, resmi işlemlerin veya herhangi bir şeyin kayıtlarının defteregeçirilmesi

Kuyûdat: Resmi muameleler

Külliyen: Tamamen, büsbütün

L

Lede’l-iktizâ: Gerektiğinde

Lede-s-suâl: Sorgulandığı zaman, sorulduğu zaman

Lede't-tahkîk: İncelenip araştırıldığında

Lede-t-tezkiye: Temize çıktığı zaman, mahkemede masum olduğu anlaşıldığı zaman

Lehu: Onun için, ondan yana

Levâhık: Bir layiha ve nizamnamenin vesairenin ahirine ilave olunan şey, ilave.

Libâde: Hırka, aba.

Li-ebb: Baba bir kardeş

Li-ebeveyn: Baba ve ana tarafından, ana baba yoluyla**.**

Li-ecl: ... den dolayı, için, maksadıyla.

Li-ümm: Ana bir kardeş

Livâ‘: Kaza, büyük vilâyetten küçük şehir, sancak

M

Ma‘: Beraber, ile, birlikte

Mâ‘ade: Başka, gayri…

Ma‘ber: Derbent, geçit, geçilecek yer…(ev bölümü)

Ma‘kud: bağlı, bağlanmış, düğümlenmiş…

Ma‘rûf: Bilinen, tanınmış, belli, meşhur

Ma‘rûfe: Bilinen, tanınan kadın

Ma’al-kasem: Yemin ederek

Maâd: Dönüp gidilecek yer, dönüş…

Mâ-adâ: Başka, fazla, bundan gayrı

Mâh: Ay

Mahdûm: Oğul, evlat

Mahiyye: Aylık

Makrama: İşlemeli el bezi

Matlub: talep edilen, istenilen, aranılan şey.

Mazbût: Zapt edilmiş, kayıt altına alınmış

Meblağ: Mevcut para, miktar, para

Meclis-i ma‘kud-ı mezkûre: Adı geçen meclis

Medyûn: Borçlu, vereceği bulunan

Mehcûr: Terk olunmuş, bırakılmış.

Mehr: Erkek tarafından kadına verilen nikâh bedeli

Mehr-i muaccel: Nikâh akdi ile hemen verilen bedel

Mehr-i müeccel: Daha sonra verilecek olan nikâh bedeli

Menkûha: Nikâhlı kadın

Menkûha-i gayr-i medhûlatünbihâ: Henüz gerdeğe girmemiş zevce

Menzil: Ev

Mesmu‘a: İşitilmiş, duyulmuş, haber alınmış

Mestur: Yazılmış, çizilmiş…

Meşlah: Giysi. Kol yerine yarıkları olan giysi.

Meşrûh: Anlatılmış, açıklanmış

Metrûke: Terk edilmiş, boşanmış kadın, ölen bir kimsenin mirası

Mevât: Cansız şeyler, sürülmemiş topraklar

Mevleviyyet: Büyük kaza yani molla paye vazifesi ve daire-i kazası mollalık.

Mevrûs: Vereseye ait olan, miras edilmiş

Mezbûr: Adı geçen, ismi yukarıda geçen

Mezbûre: Adı geçen kadın

Mezkûr: Zikri geçen

Mezru‘: Ekilmiş

Miknet: iktidar, kudret

Minba‘d: Bundan sonra

Min cihet-ülâm: Her yönden

Minküll-il vücûh: Her yönden, her cihetle

Mine'l-cümle: Meselâ

Minvâl-i muharrer: Yazıldığı şekilde

Mollâ (Munlâ): Mevleviyet sahibi, büyük kadı.

Mu'allâ: Yüce, yüksek …

Mu'terif: itiraf eden.

Mu'ahharen: Sonradan, bilahare

Mufassal: İzahlı, geniş, malumatlı

Muğfal: aldatılmış, iğfal olunmuş

Muhadderât: Namuslu kadınlar

Muhâla'a: Kadının kocasına biraz mal vermek suretiyle birbirlerinden resmen ayırma

Muharrerât: Yazılmış şeyler, evrak

Muhavvel: Tağyir ve tahvil olunmuş bedel

Muhterik: Yanmış

Mukırre: ikrar ve i'tiraf eden, doğru söyleyen

Mulahak: Sonradan takılmış, katılmış, ilave olmuş.

Mûmâ-ileyh: İma edilenler, adı geçenler, yukarıda anılan

Mumâne'at: Karşı çıkma

Muna'kıd: Bağlanmış, tarafından imza edilmiş. Teşkil eden.

Murabaha: Had-i nizamiyeden fazla ve insaftan hariç alınan faiz.

Muteferrika: Cins ve nevileri evvelden tayin olmayan muhtelif masraf ve böyle masrafa karşı verilen meblağ.

Mutevettin: Bir yere yerleşen, vatan edinen ….

Muttâli': Haberdar, malumatı olan.

Muttasıl: Bitişik…

Muvacehe: Yüzleşme, yüz yüze gelme

Müddeâ: İddia olunan şey, dava olunan şey

Müddeî: İddia eden kimse

Müfredât: Basit ve gayri mürekkeb şeyler, toptan söylenen şeylerin teferrüatı…

Mürasele: Mektublaşma.

Müstamel: Kullanılmış, eski

Müstetâb: İyi, güzel, ala …

Müşârün-ileyh: Kendisine işaret olunan, adı geçen (erkek)

Müşârün-ileyhâ: Kendisine işaret olunan, adı geçen (kadın)

Müterâkim: Birikmiş

Müteveffâ: Vefat etmiş (erkek)

Müteveffiye: Vefat etmiş (kadın)

Mütevelli: Birinin yerine geçen, bir vakfın idaresine memur edilmiş kimse

N

Nasb: Bir vazifeye tayin edilme, seçme, dikme

Nefs: Kendi, öz, kişi, can

Nısf: Yarım, yarı

Nisâ: Kadınlar

Nisab: Kıvam, miktar, derece

Noksân-ı fâhiş: Bir şeyin dörtte bir değeri ölçüsünde veya daha çok olan kısmı.

Nüvab: vekil, kadı vekili.

O / Ö

Ögi / öge: öz olmayan

R

Râbi‘: Dört

Râgıb: İsteyen, rağbet eden, istekli

Re’s: Baş, kafa

Re’s-ül mâl: Anapara, kapital

Re’y-el-ayn: Gözle görme

Rişme: Zincirden gem

Rücû‘: Geri dönme,vazgeçmek,cayma

S / Ş

Sâbık: Önceki, zaman ve rütbece ileri olan, geçmiş

Sadrî: Çocuğun anası ve onun hısımları ile olan bağı.

Sagîr:Küçük, buluğa ermemiş çocuk

Sagîre: Buluğa ermemiş kız çocuğu

Sahtiyân: Keçi derisi

Sâkıt: Düşme, düşen, itibardan düşen.

Saky: Sulamak, su içirmek

Sâlik: Bir yola giren, bir yolda giden.

Sâlis: Üçüncü

Sâmin: Sekizinci

sânî: İkinci

Savb: Taraf, cihet

Seb‘a: Yedi

Sehîm: (Sehm sahibi) hisse sahibi.

Sehm: Hisse, nasip, kısım

Sehv: Yanlış, hata, gaflet, yanılma

Selâse: Üç

Selh: Her ayın son günü

Semen: Baha, kıymet, değer, tutar, satılan şeyin pahası

Serimû: Kıl ucu, kıl kadar, cüz‘i.

Serir: Yüksekçe yer, taht

Siğar: Yaş olarak küçüklük

Sittî: Hanım, hatun …

Sudûr: Olmak, meydana gelmek

Sulbî: Çocuğun babası ile olan bağı.

Südus: Altıda bir…

Sülus: Üçte bir.

Sürür: Serîr’in çoğulu yatacak yerler, tahtlar.

Şaîr: Arpa

Şehr: Ay, 30 günlük zaman

Şer‘iyye: Şeriata uygun olma, kanun ve nizamlara uygun bulunan

Şerut: Şartlar

Şirb: Su hissesi, suya ait hak, ekin veya hayvan sulama nöbeti.

Şühûd:Şahitler, görmek, şahit olmak

Şühûdu’l hâl: Şahitlerin hali

T

Tahlif: Yemin ettirme

Tahtânî: Binanın alt kısmı

Takrîr-i kelâm: Konuşma

Tarîk: Yol

Tarîk-i âmm: Geniş yol, cadde, genel yol, kamuya ait yol.

Tarîk-i hâs: Bir veya birkaç eve mahsus çıkmaz sokak, özel yol

Tasdîk: Doğruluğunu kabul etmek, uygunluğunu onaylamak

Tashîh: Daha iyi ve daha doğru hale getirmek, düzeltmek

Tatlîk: Boşamak, nikâh terk etmek

Tav‘: İsteyerek uymak

Tav‘an: İsteyerek, bile bile

Tebeyyün: Meydana çıkma, görülüp anlaşılma ve ispata muhtaç kalmama…

Tecemmülat: Ziynet, süs…

Tefviz: Birinin uhdesine verme

Temettu‘: Kâr etmek

Temlîk: Mal sahibi etmek, birine mülk kazandırmak

Tereke: Ölen bir kimsenin bıraktığı miras

Tesviye-i umûr: İşlerin düzenlenmesi

Tetmim: Tamamlanan

Teverrüd: Birbiri ardında gelme

Tevfîz: İhale etme, birisinin uhdesine verme…

Tevliye: Mütevellilik, vakıf işlerine bakma vazifesi.

Tezkire: Pusula, izin yazısı

Tezkiye: Birini temize çıkarmak, lehinde şahitlikte bulunmak

Tezvîc: Kocaya verme, evlendirme, birine eş olma, nikâhlanma

Tûbâlehû: Ne mutlu ona, devlet ve saadet ona

Tûc: Tunç

U / Ü

Uht li-eb: Ölünün baba bir kızkardeşi

Uht li-ümm: Ana bir kız kardeş

Uht: Kız kardeş

Umûr: Emirler, işler, hususlar

Umûr-i ahkâm-ı şer’iyye: Şer’i işler, şer’i hükümlere dair işler

Uruz (A‘raz): Kitap, manifatura eşyası, kumaş gibi mallar

Ümm: Ana, anne, valide

V

Vâki‘: Olan, düşen, konan, mevcut

Vaktenmine’l-evkât: Herhangi bir zaman

Vasî: Bir yetim veya akılca zayıf olan bir kimsenin malını idare eden kimse

Vaz’-ı yed: El koyma

Vechen mine'1-vücûh: Hiçbir yönden

Vech-i meşrûh: Açıklanan tarzda

Vecîh: Güzel, hoş, latif, münasip

Vefîr: Çok, bol.

Verâset: Miras sahibi olma, mirasçılık, mirasta hak sahipliği

Vesâyet: Vasiyetler

Vürûd: Geliş, gelmek, yetişmek

Y

Yaşmak: Ferace giydikleri vakit yüzlerini örttükleri ince örtü

Yed be yed: Elden ele

Yed: El, kuvvet, kudret

Yekûn: Toptan, hepsi, netice, toplam

Yevm: Gün

Z

Zabt: İdaresi altına alma, sıkıca tutma

Zâde: Oğul, evlat

Zaptiye Nezareti: Emniyet Genel Müdürlüğü'nün eski adı

Zâviye: Küçük tekke, köşe

Zer': Ekilmiş, tohum ekme, yetişmiş

Zevc: Koca

Zevce: Karı

Zevce-i menkûha-i metrûke: Kocası tarafından terkedilmiş kadın boşanmış

Zeyt: Zeytinyağı

Zimem: Zimmet'in çoğulu

Zinebil: Hasırdan örülmüş yukarısı geniş altı dar kap

Zirâ': El, kol uzunluğu, 24 parmak arşın, dirsek ile orta parmak ucu arası uzunluğu (75-90 cm.)

KAYNAKÇA

Arşiv Kaynakları

33 Numaralı Antakya Şer'iyye Sicili H. 1281-1283 (1865-1866)

Tetkik Eserler

Akgündüz, Ahmet (1988). *Şer'iye Sicilleri*. C.1-2, İstanbul: Türk Dünyası Araştırması Vakfı Yayınevi.

Akgündüz, Ahmet (2009). "İslam Hukukunun Osmanlı Devletinde Tatbiki: Şer'iye Mahkemeleri ve Şer'iye Sicilleri" *İslam Hukuku Araştırmaları Dergisi*, S.14, s.13 – 48. http://www.islamhukuku.com. (Erişim Tarihi: 30.12.2015).

Aktan, Hamza (2002). "Kısmet" *DİA*, C.25, İstanbul: TDV Yayınları, s.497 - 498. http://www.islamansiklopedisi.info (Erişim Tarihi:12.07.2016)

Aktan, Hamza (2005). "Miras" *DİA*, C.30, İstanbul: TDV Yayınları, s.143 - 145. http://www.islamansiklopedisi.info (Erişim Tarihi:12.07.2016)

Akyılmaz, S. Gül (2007). "Osmanlı Miras Hukukunda Kadının Statüsü" *Gazi Üniversitesi Hukuk Fakültesi Dergisi* C. 11, S.1-2. http://webftp.gazi.edu.tr (Erişim Tarihi: 12.07.2016)

Atar, Fahrettin (2001). "Kadı" *DİA*. C.24, İstanbul: TDV Yayınları s.66 – 69. http://www.islamansiklopedisi.info (Erişim Tarihi: 01.05.2016).

Bardakoğlu, Ali (1998). "Hidane", *DİA*, C. 17, İstanbul: TDV Yayınları, s. 467 – 471. http://www.islamansiklopedisi.info (Erişim Tarihi: 19.07.2016)

Bardakoğlu, Ali (2013)."Vesâyet" *DİA*, C.43, İstanbul: TDV Yayınları, s. 66 – 70. http://www.islamansiklopedisi.info (Erişim Tarihi: 19.07.2016)

Baykara, Tuncer (2002). "Kaza" *DİA*, C.25, İstanbul: TDV Yayınları, s. 119 - 120. http://www.islamansiklopedisi.info (Erişim Tarihi:08.06.2016)

Ceyhan, Muhammed (2011). "Tanzimat Donemi Sonrası Ser'iyye Sicil Defterlerinin Muhteva ve Diplomatik Acıdan Tahlili" *OTAM* (*Ankara Üniversitesi Osmanlı Tarihi*

Araştırma ve Uygulama Merkezi Dergisi), S.29, s.049-082 http://dergiler.ankara.edu.tr (Erişim Tarihi: 15.09.2013)

Cin, Halil; Akgündüz, Ahmet (1990). *Türk-İslam Hukuk Tarihi* C. 1-2. İstanbul: Timaş Yay.

Çakar, Enver (2015). "16. Yüzyılda Antakya Vakıfları (1550 Tarihli Evkaf Defterine Göre)" *Vakıflar Dergisi* S. 43, s. 9 – 39 http://acikerisim.fsm.edu.tr (Erişim Tarihi: 15.09.2016)

Çelik, M. Yusuf (2012). *50 Nol'lu Antakya Şer'iyye Sicili (H. 1316-1318/ M. 1898-1901)*. Yayımlanmamış Yüksek Lisans Tezi, Mustafa Kemal Üniversitesi, Hatay.

Çetinkaya, Bayram Ali (2010). "Medîne, Medeniyet ve İslâm Medeniyeti - Medîne'den Medeniyete-" *İstanbul Üniversitesi İlahiyat Fakültesi Dergisi*, S. 22, s. 5 - 50 http://ilahiyat.beun.edu.tr (Erişim Tarihi:08.06.2016)

Demir, Abdullah (2010). *Medeni Yargılama Hukuku Osmanlı Mahkemesi*. İzmir: Yitik Hazine Yayınları.

Devellioğlu, Ferit (1997). *Osmanlıca – Türkçe Ansiklopedik Lugat*, Ankara: Aydın Kitabevi Yayınları.

Düzbakar, Ömer (2003). "Osmanlı Döneminde Mahalle ve İşleyişleri", *Uludağ Üniversitesi Fen-Edebiyat Fakültesi Sosyal Bilimler Dergisi*, S.5, s.97-108. http://kisi.deu.edu.tr (Erişim Tarihi: 23.08.2016).

Ekinci, Ekrem Buğra (2014). *Osmanlı Hukuku Adalet ve Mülk*. İstanbul: Arı Sanat Yay.

Erdem, Sevim (2010). "1786-1789 (H.1200-1203) Tarihli 65 Numaralı Adana Şer'iyye Sicili Tanıtımı ve Firhisti", *Fırat Üniversitesi Sosyal Bilimler Dergisi*, C. 20, S.1, s. 489-514. http://web.firat.edu.tr/sosyalbil/dergi. (Erişim Tarihi: 10.04.2013).

Eroğlu, Cengiz, Babuçoğlu, Murat ve Köçer, Mehmet (2012). *Osmanlı Vilayet Salnamelerinde Halep*, Ankara: ORSAM Kitapları.

Gençoğlu, Mustafa (2011). "1864 ve 1871 Vilâyet Nizamnamelerine Göre Osmanlı Taşra İdaresinde Yeniden Yapılanma", *Çankırı Karatekin Üniversitesi Sosyal Bilimler Enstitüsü Dergisi*, S.2(1): s. 29-50. http://sbedergi.karatekin.edu.tr (Erişim Tarihi: 23.08.2016).

Gökbilgin, Tayyib (1992). *Osmanlı Paleografyası ve Diplomatik İlmi*. İstanbul: Enderun Yayınları.

Günay, Ramazan (2012) "Şer'iye Sicillerinde Mülk Alışverişleri: Kullanılan Usul ve Dil" *SDÜ Fen Edebiyat Fakültesi Sosyal Bilimler Dergisi*, S.27, s. 15 – 24. http://dergipark.ulakbim.gov.tr (Erişim Tarihi: 30.12.2015).

Günay, Ramazan (2012). "Şer'iye Sicillerinde Mülk Alışverişleri: Kullanılan Usul ve Dil", *SDÜ Fen Edebiyat Fakültesi Sosyal Bilimler Dergisi*, Aralık 2012, S.27, s.15-24.

Gündüz, Ahmet (2008). "1526 Tarihli Tahrir Defterine Göre Antakya ve Çevresindeki Türkçe Yer Adları Hakkında Bir Değerlendirme". *Mustafa Kemal Üniversitesi Sosyal Bilimler Enstitüsü Dergisi*, 5 (9), 143. http://www.sbed.mku.edu.tr (Erişim Tarihi:10.06.2016)

Gündüz, Ahmet (2009). *XVI. Yüzyılda Antakya Kazası (1550-1584)*. Antakya: Mustafa Kemal Üniversitesi Yay.

Gündüz, Ahmet ve Güçlü, Erdinç (2009)."XVI. Yüzyılda Antakya Nahiyesi (1526 – 1584)" *Mustafa Kemal Üniversitesi Sosyal Bilimler Enstitüsü Dergisi*, C.6, S.12, s.289-323 http://sbed.mku.edu.tr (Erişim Tarihi:08.06.2016).

Hınz, Walter (1990). *İslam'da Ölçü Sistemleri*, (çev. Acar Sevim), İstanbul: Marmara Ünv. Yay.

İnalcık, Halil (1958) "Osmanlı Hukukuna Giriş Örfi ve Sultani Hukuk ve Fatih'in Kanunları". *Ankara Üniversitesi Siyasal Bilgiler Fakültesi Dergisi*. C.13, S.2, s.102 – 126. http://dergiler.ankara.edu.tr. (Erişim Tarihi: 04.05.2016).

İpşirli, Mehmet (2003). "Osmanlılarda Lakap". *DİA*. C.27, Ankara: TDV Yayınları, s.67. http://www.islamansiklopedisi.info (Erişim Tarihi: 01.03.2016).

Kara, Adem (2005), "XIX. Yüzyılın İlk Yarısında Antakya' da Yerleşme ve Nüfus", *OTAM (Ankara Üniversitesi Osmanlı Tarihi Araştırma ve Uygulama Merkezi) Dergisi*, Sayı: 17, s. 1-14.

Kara, Adem (2004). *XX. Yüzyılın İlk Yarısında Antakya (1800 – 1850)*, Yayımlanmamış Doktora Tezi, Ankara Üniversitesi, Ankara.

Kaya, Süleyman (2005). "Mahkeme Kayıtlarının Kılavuzu: Sakk Mecmuaları". *Türkiye Araştırmaları Literatür Dergisi*, C.3, S.5, s.379 – 416. http://www.talid.org/dergiler.aspx (Erişim Tarihi: 08.01.2016).

Kerimoğlu, Gülay (2014). *35 Nol'lu Antakya Şer'iyye Sicili'nin Transkripsiyonu ve Değerlendirmesi (H. 1284 / M. 1867-1868)*. Yayımlanmamış Yüksek Lisans Tezi, Mustafa Kemal Üniversitesi, Hatay.

Kılıç, Muhammed Tayyib (2008). *İslam Hukukunda Kanunlaştırma Olgusu*. Yayımlanmamış Doktora Tezi, Ankara Üniversitesi, Ankara. http://www acikarsiv.ankara.edu.tr. (Erişim Tarihi: 01.02.2016).

Kuru, Levent (2006). *29 Numaralı Edirne Şer'iye Sicili*. Yayımlanmamış Yüksek Lisans Tezi, Trakya Üniversitesi, Edirne.

Oğuz, Mustafa & Akgündüz, Ahmet (1998) " Hüccet", *DİA*. C.18, İstanbul: TDV Yayınları s.446 – 450. http://www.islamansiklopedisi.info (Erişim Tarihi: 01.03.2016).

Ortaylı, İlber (2001). "Osmanlı Devleti'nde Kadı", *DİA*. C.24, İstanbul: TDV Yayınları s.69 – 73. http://www.islamansiklopedisi.info (Erişim Tarihi: 01.05.2016).

Ortaylı, İlber (2000). *Tanzimat Devrinde Osmanlı Mahallî İdareleri (1840-1880)*. Ankara: TTK Yay.

Özdemir, Rıfat (1987). "Şer'iyye Sicilleri'nin Toplu Katoloğuna Doğru" *Fırat Üniversitesi Sosyal Bilimler Dergisi*, C. 1 (1), s. 191-198.

Özdemir, Rifat (1994). "Osmanlı Döneminde Antakya'nın Fiziki Ve Demografik Yapısı 1709-1860" , *Belleten*, C. 58, s. 221

Özkaya, Yücel (2002). "Kaymakam", *DİA*, C.25, İstanbul: TDV Yayınları, s. 84 - 85. http://www.islamansiklopedisi.info (Erişim Tarihi: 23.08.2016).

Pakalın, Mehmet Zeki (1993). *Osmanlı Tarih Deyimleri ve Terimleri Sözlüğü*, C.I-II-III. İstanbul: Milli Eğitim Basımevi.

Sahillioğlu, Halil (1991). "Antakya", *DİA*, C.3, İstanbul: TDV Yayınları, s. 228-232. http://www.islamansiklopedisi.info (Erişim Tarihi:08.06.2016).

Sami, Şemseddin (2010). *Kâmûs-ı Türkî*. İstanbul: Çağrı Yay.

Sarıcaoğlu, Mehmet Esat (2016). "Kadı Sicillerinde Aile Kurumuna Dair Hukuki Uygulamalar (Kırşehir Örneği)" *Turkish Studies International Periodical for the Languages, Literature and History of Turkish or Turkic*, C 11/1, s. 161 – 174. http://www.turkishstudies.net (Erişim Tarihi:13.07.2016).

Şahin, İlhan (2009). "Sancak" *DİA*, C.36, İstanbul: TDV Yayınları, s. 97 - 99. http://www.islamansiklopedisi.info (Erişim Tarihi:08.06.2016).

Şahin, İlhan (2004). "Mezraa", *DİA*, C. 29, İstanbul: TDV Yayınları, s.546 – 548. http://www.islamansiklopedisi.info (Erişim Tarihi: 01.03.2016).

Taşkın; Ünal (2005). *Osmanlı Devleti'nde Kullanılan Ölçü ve Tartı Birimleri*, Yayımlanmamış Yüksek Lisans Tezi, Fırat Üniversitesi, Elazığ.

Tatar, Özcan (1998). *8 No'lu Antakya Şer'iyye Sicili H. 1178-1179 / M. 1764-1765*. Yayımlanmamış Doktora Tezi, Fırat Üniversitesi, Elazığ.

Torun, Fatih Sadık (2005). *Tanzimat'tan Meşrutiyet'e Türkiye'de Kaza Yönetimi (1842–1876)*, Yayımlanmamış Yüksek Lisans Tezi, Ankara Üniversitesi, Ankara.

Uğur, Yunus (2010). "Şer'iyye Mahkemeleri", *DİA*, C. 39, İstanbul: TDV Yayınları, s. 8 – 11. http://www.islamansiklopedisi.info (Erişim Tarihi: 01.03.2016).

EKLER

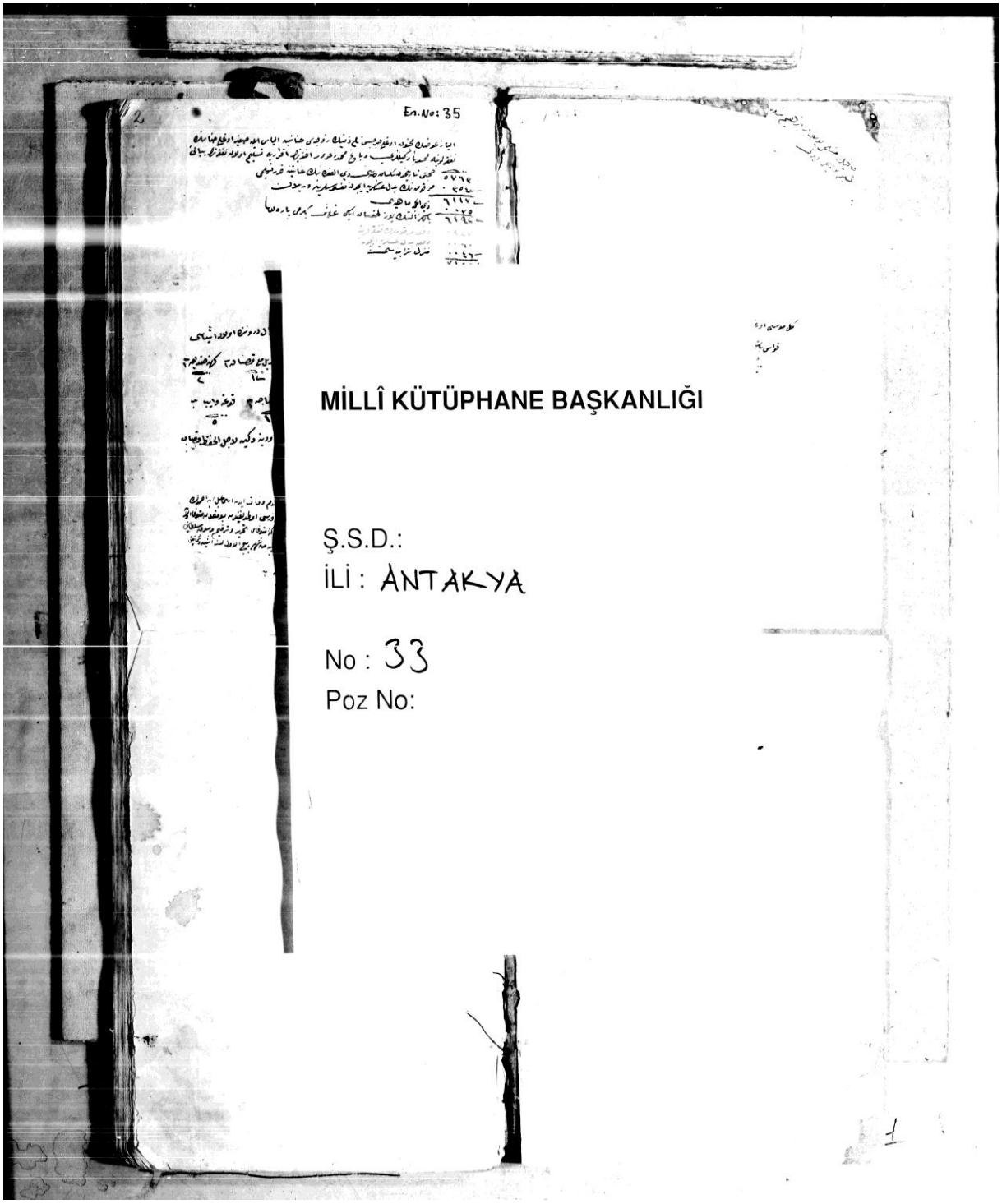

Ek-1: 33 No'lu Şer'iyye Sicili'nin Kapak Sayfası

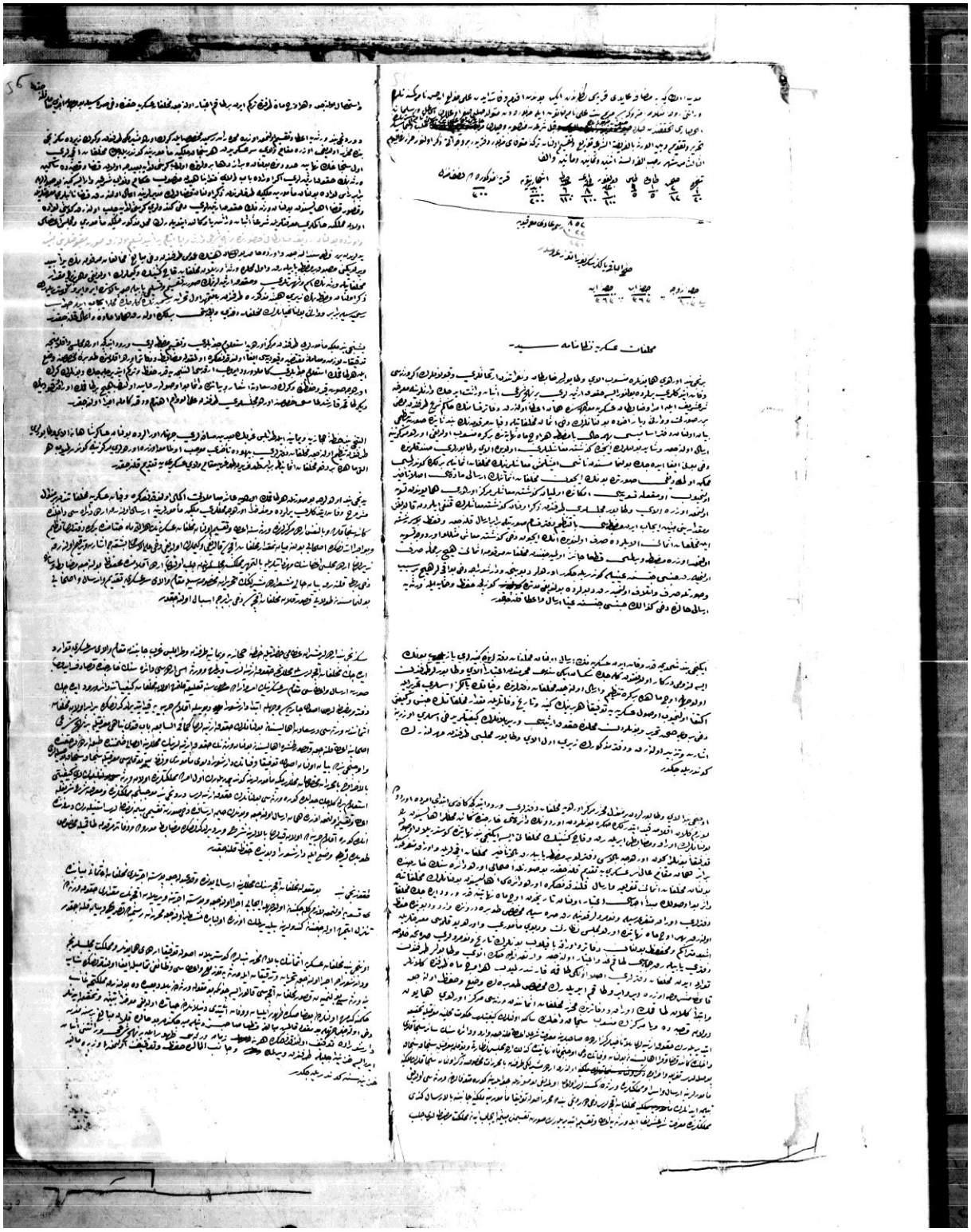

Ek-2: Muhâlefât-i ‘Askeriye Nizâmnâmesi.

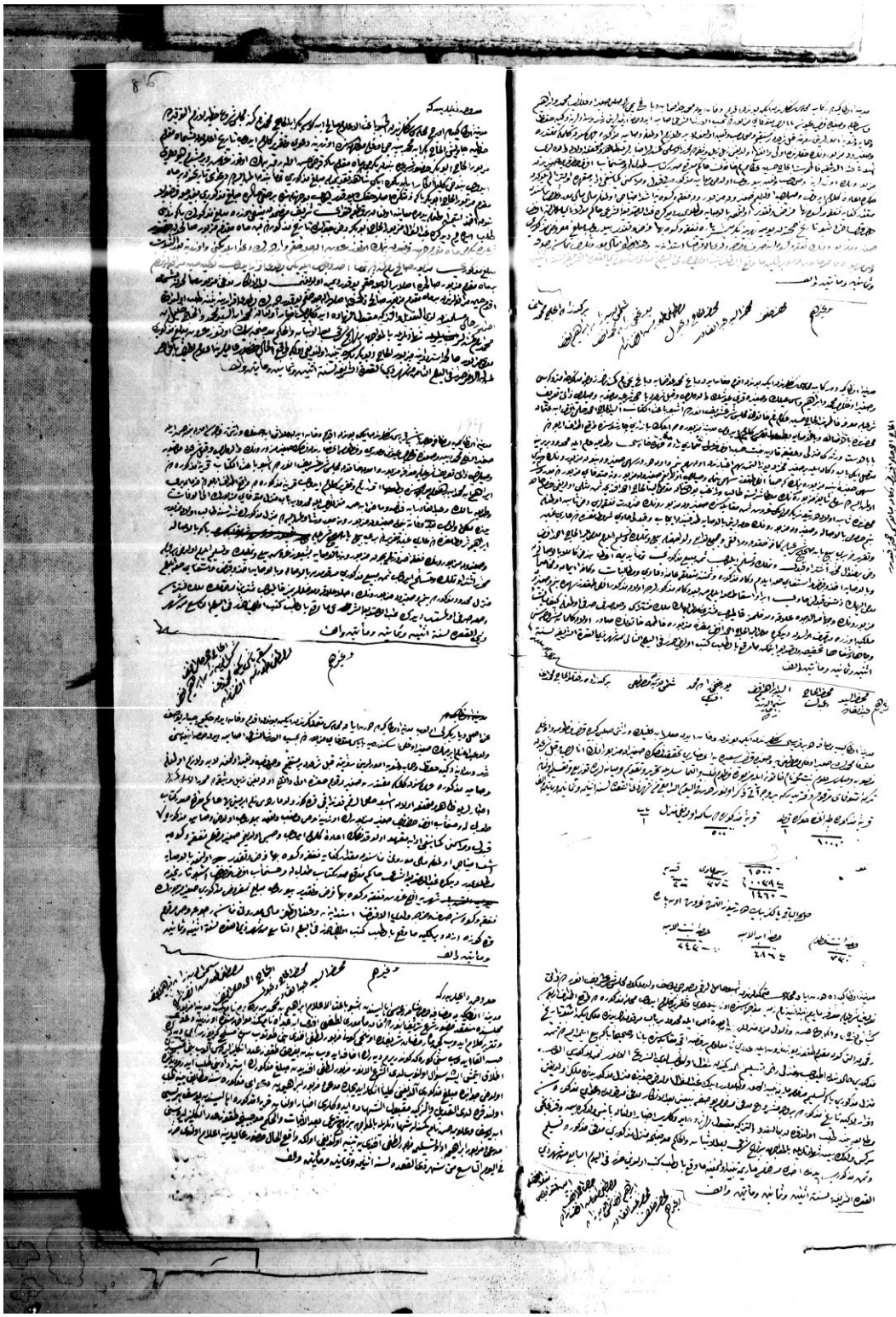

Ek-3: El-Hâc Ahmed Sâmi Efendi'nin dükkân mübâya'ası hücceti kaydı.

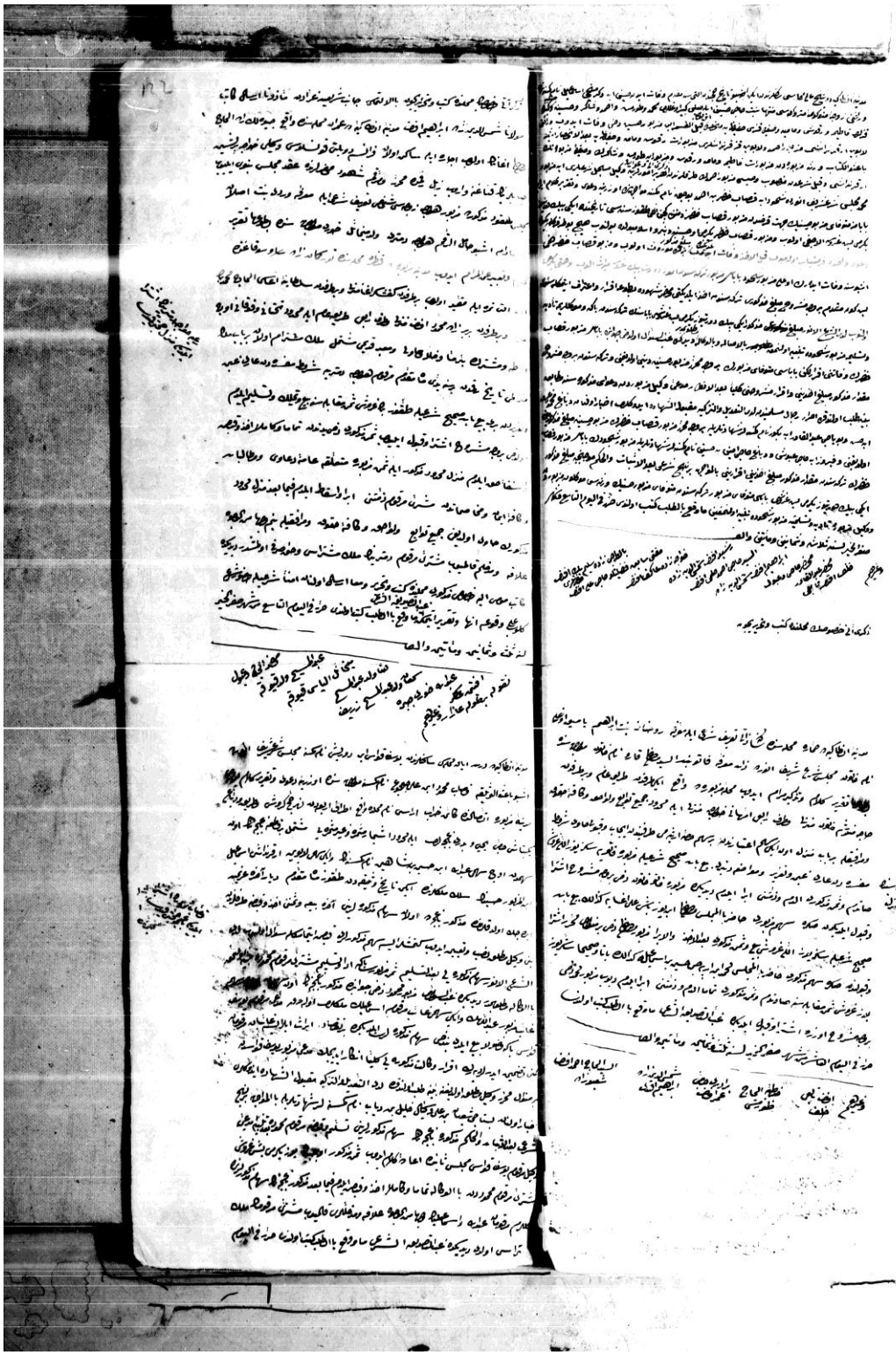

Ek-4: Arpacı Hüseyin verasesinin iştirâ eyledigi menzil hüccet kaydı. Ra‘iyye muvâca Dimitri’nin iştirâ eyledigi menzil hüccet kaydı. Kasâb Mahmud’un iştirâ eyledigi bağçenin hüccet kaydıdır.

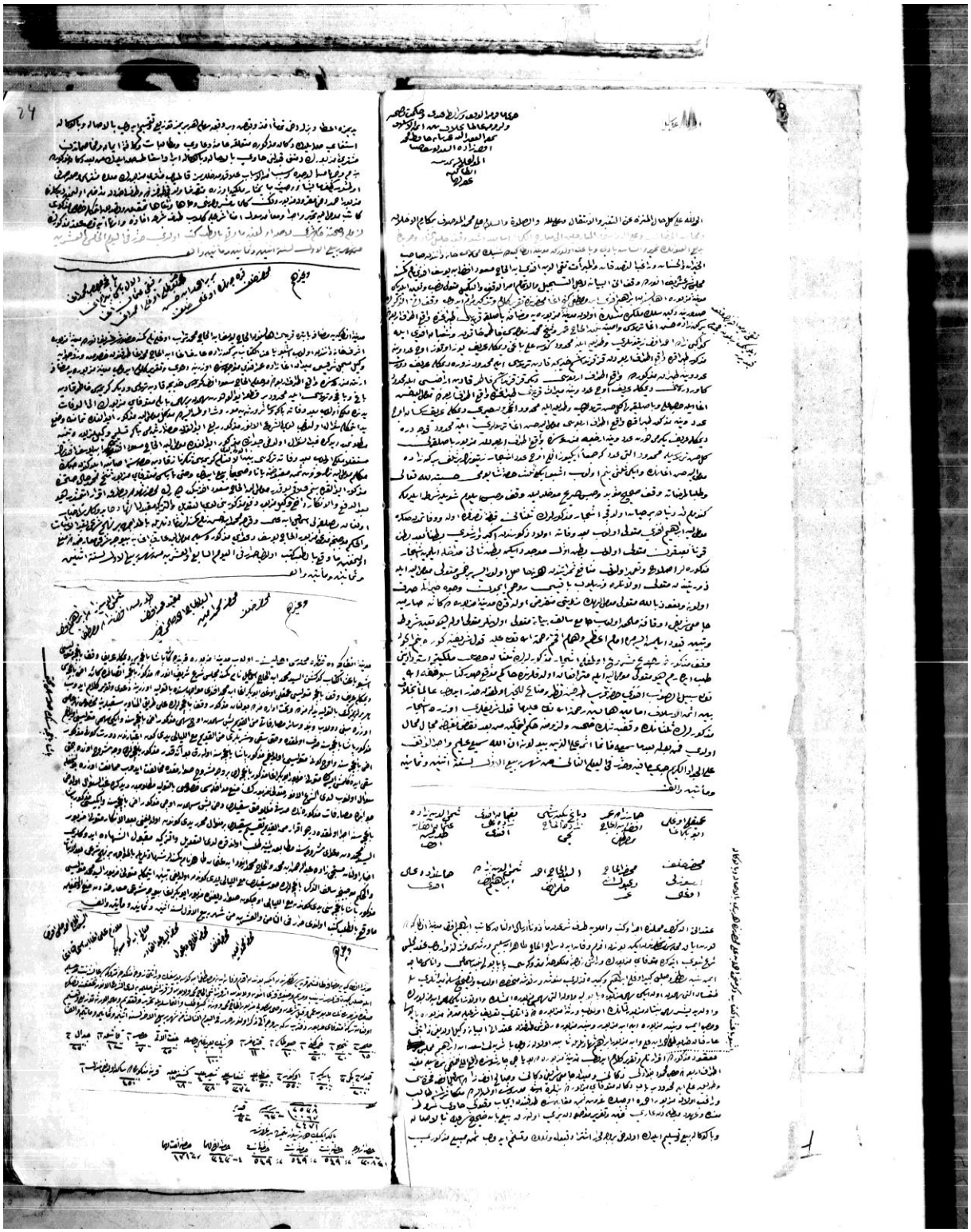

Ek-5: Takıyyüddin Efendi'nin Vakf Eyledigi Zeytûn Hücceti Kaydıdır.